

**A Gyöngyöstarjáni Világos-hegy és Rossz-rétek
(HUBN20048) kiemelt jelentőségű
természetmegőrzési terület
Natura 2000 fenntartási terve**



Eger, 2026

Készítette:
Bükk Nemzeti Park Igazgatóság

Elérhetőségei:
Postacím: Eger 3304, Sánc u. 6.
Tel: 36-412-571; Fax: 36-412-791
e-mail: titkarsag@bnpi.hu
honlap: www.bnpi.hu

Felelős tervező:
Schmotzer András
Dr. Szmorad Ferenc

Közreműködő szakértők:
Magos Gábor
Schmotzer András
Dr. Sramkó Gábor
Dr. Standovár Tibor
Dr. Szmorad Ferenc
Dr. Tímár Gábor
Urbán László

Térképeket készítette:
Kalmár Zsuzsanna

Fotókat készítette:
Dr. Szmorad Ferenc

A tervdokumentáció „*A fenntartható természetvédelem megalapozása magyarországi Natura 2000 területeken*” (Svájci-Magyar Együtműködési Program; végrehajtási megállapodás száma: SH/4/8) c. projektben készült dokumentáció (2016. február; szerkesztette: KÖRTÁJ Tervező Iroda Kft.) jelentős mértékű átdolgozásával készült.

Tartalomjegyzék

| | |
|--|----|
| I. Natura 2000 fenntartási terv | 5 |
| 1. <i>A terület azonosító adatai</i> | 6 |
| 1.1. Név..... | 6 |
| 1.2. Azonosító kód..... | 6 |
| 1.3. Kiterjedés..... | 6 |
| 1.4. A kijelölés alapjául szolgáló fajok és/vagy élőhelyek..... | 6 |
| 1.4.1. <i>Jelölő élőhelyek</i> | 6 |
| 1.4.2. <i>Jelölő fajok</i> | 6 |
| 1.5. Érintett települések..... | 6 |
| 1.6. Egyéb védeltségi kategóriák..... | 7 |
| 1.7. Tervezési és egyéb előírások..... | 7 |
| 1.7.1. <i>Természetvédelmi kezelési terv</i> | 7 |
| 1.7.2. <i>Településrendezési eszközök</i> | 7 |
| 1.7.3. <i>Körzeti erdőtervek</i> | 8 |
| 1.7.4. <i>Tájegységi vadgazdálkodási tervek és vadgazdálkodási üzemtervek</i> | 8 |
| 1.7.5. <i>Halgazdálkodási tervek</i> | 9 |
| 1.7.6. <i>Vízgyűjtő-gazdálkodási terv</i> | 9 |
| 1.7.7. <i>Egyéb tervek</i> | 9 |
| 2. <i>Veszélyeztető tényezők</i> | 10 |
| 3. <i>Kezelési feladatok meghatározása</i> | 15 |
| 3.1. Természetvédelmi célkitűzés, a terület rendeltetése..... | 15 |
| 3.1.1. <i>Fő célkitűzések</i> | 15 |
| 3.1.2. <i>További célok</i> | 16 |
| 3.2. Kezelési javaslatok..... | 16 |
| 3.2.1. <i>Élőhelyek kezelése</i> | 21 |
| 3.2.1.1. <i>KE-1 kezelési egység: Lejtősztyepprétek, sziklagyepek és sziklai cserjések</i> | 21 |
| 3.2.1.2. <i>KE-2 kezelési egység: Hegyi kaszálórétek és kékperjés rétek</i> | 24 |
| 3.2.1.3. <i>KE-3 kezelési egység: Cseres- és gyertyános-kocsánytalan tölgyesek, bükkösök</i> | 27 |
| 3.2.1.4. <i>KE-4 kezelési egység: Edafikus tölgyesek, törmelékletjtő-erdők és sziklaerdők</i> | 36 |
| 3.2.1.5. <i>KE-5 kezelési egység: Égerligetek és regenerálódó cserjések</i> | 39 |
| 3.2.1.6. <i>KE-6 kezelési egység: Idegenhonos fafajú erdők</i> | 43 |
| 3.2.2. <i>Fajvédelmi intézkedések</i> | 47 |
| 3.2.3. <i>Kutatás, monitorozás</i> | 48 |
| 3.2.4. <i>Mellékletek</i> | 49 |
| 3.3. <i>A kezelési javaslatok megvalósításának lehetséges eszközei a jogi háttér és a tulajdonviszonyok függvényében</i> | 52 |
| 3.3.1. <i>Agrártámogatások</i> | 52 |
| 3.3.2. <i>Pályázatok</i> | 55 |
| 3.4. <i>A terv egyeztetési folyamatának dokumentációja</i> | 55 |
| 3.4.1. <i>Felhasznált kommunikációs eszközök</i> | 55 |
| 3.4.2. <i>A kommunikáció címzettjei</i> | 56 |
| 3.4.3. <i>Egyeztetés hatósági és területi kezelő szervekkel</i> | 57 |

II. A Natura 2000 fenntartási terv készítését megalapozó dokumentáció Hiba! A könyvjelző nem létezik.

| | |
|--|--|
| 1. <i>A tervezési terület alapállapot jellemzése</i> | <i>Hiba! A könyvjelző nem létezik.</i> |
| 1.1. <i>Környezeti adottságok</i> | <i>Hiba! A könyvjelző nem létezik.</i> |
| 1.1.1. <i>Éghajlati adottságok</i> | <i>Hiba! A könyvjelző nem létezik.</i> |
| 1.1.2. <i>Vízrajzi adottságok</i> | <i>Hiba! A könyvjelző nem létezik.</i> |
| 1.1.3. <i>Talajtani adottságok</i> | <i>Hiba! A könyvjelző nem létezik.</i> |
| 1.2. <i>Természeti adottságok</i> | <i>Hiba! A könyvjelző nem létezik.</i> |
| 1.2.1. <i>A tervezési területen előforduló közösségi jelentőségű élőhelyek</i> | <i>Hiba! A könyvjelző nem létezik.</i> |
| 1.2.2. <i>A tervezési területen előforduló közösségi jelentőségű növényfajok</i> | <i>Hiba! A könyvjelző nem létezik.</i> |

| | | |
|--------|---|---------------------------------|
| 1.2.3. | <i>A tervezési területen előforduló közösségi jelentőségű állatfajok.....</i> | Hiba! A könyvjelző nem létezik. |
| 1.2.4. | <i>A tervezési területen előforduló egyéb jelentős fajok</i> | Hiba! A könyvjelző nem létezik. |
| 1.3. | Területhasználat | Hiba! A könyvjelző nem létezik. |
| 1.3.1. | <i>Művelési ág szerinti megoszlás</i> | Hiba! A könyvjelző nem létezik. |
| 1.3.2. | <i>Tulajdoni viszonyok</i> | Hiba! A könyvjelző nem létezik. |
| 1.3.3. | <i>Területhasználat és kezelés</i> | Hiba! A könyvjelző nem létezik. |
| 2. | Felhasznált irodalom..... | 58 |
| 3. | Térképek | 62 |
| 4. | Fotódokumentáció..... | 70 |
| 5. | Jóváhagyó nyilatkozat | 78 |

I. Natura 2000 fenntartási terv

1. A terület azonosító adatai

1.1. Név

| | |
|-----------------------------------|---|
| Tervezési terület neve és típusa: | Gyöngyöstarjáni Világos-hegy és Rosszrétek kiemelt jelentőségű természetmegőrzési terület |
|-----------------------------------|---|

1.2. Azonosító kód

| | |
|--------------------------------|-----------|
| Tervezési terület azonosítója: | HUBN20048 |
|--------------------------------|-----------|

1.3. Kiterjedés

| | |
|--------------------------------|---------------|
| Tervezési terület kiterjedése: | 326,71 hektár |
|--------------------------------|---------------|

1.4. A kijelölés alapjául szolgáló fajok és/vagy élőhelyek

A jelölő élőhelyek és állatfajok felsorolásánál a Natura 2000 terület adatlapjának 2024. évi változatát vettük alapul.

1.4.1. Jelölő élőhelyek (kiemelt jelentőségű élőhely*)

- 40A0* Szubkontinentális peri-pannon cserjések
- 6190 Pannon sziklagyepek (*Stipo-Festucetalia pallentis*)
- 6240* Szubpannon sztyeppék
- 6520 Hegyi kaszálórétek
- 8230 Szilikátszikkák a *Sedo-Scleranthion* vagy a *Sedo-albi-Veronicion dillenii* pionír növényzetével
- 91G0* Pannon gyertyános-tölgyesek *Quercus petraeaval* és *Carpinus betulusszal*
- 91H0* Pannon molyhos tölgyesek *Quercus pubescensszel*
- 91M0 Pannon cseres-tölgyesek

1.4.2. Jelölő fajok (kiemelt jelentőségű faj*)

- leánykököröcsin (*Pulsatilla grandis*)
- magyar tavaszi-fésűsbagoly (*Dioszeghyana schmidtii*)

1.5. Érintett települések

A tervezési terület által érintett helyrajzi számok listáját az európai közösségi jelentőségű természetvédelmi rendeltetésű területekkel érintett földrészekről szóló 14/2010. (V. 11.) KvVM rendelet tartalmazza. A Natura 2000 területek által érintett helyrajzi számokat, és így a Natura 2000 jogi státuszt is a KvVM rendelet rögzíti, térképi megjelenítéssel is. A jogi jelleg a megosztással keletkező utód helyrajzi számokra is kiterjed.

| Település | Vármegye | Érintett terület | | A település területének érintettsége (%) |
|----------------|----------|------------------|--------|--|
| | | (ha) | (%) | |
| Gyöngyöstarján | Heves | 326,71 | 100,00 | 7,04 |
| Összesen: | | 326,71 | 100,00 | - |

1.6. Egyéb védettségi kategóriák

| Típus | Kód | Név | Kiterjedés (ha) | Védetté nyilvánító jogszabály száma |
|-----------------------------------|------------|-----------------------------|------------------|---|
| különleges madárvédelmi terület | HUBN10006 | Mátra | 324,62 ha / 100% | 275/2004. (X. 8.) Korm. rendelet; 14/2010. (V. 11.) KvVM rendelet |
| <i>ex lege</i> forrás | f090550002 | Babik-kút | - | 1996. évi LIII. törvény |
| <i>ex lege</i> forrás | f090550006 | Jäger-réti-forrás | - | 1996. évi LIII. törvény |
| <i>ex lege</i> forrás | f090550004 | Névtelen I.-forrás | - | 1996. évi LIII. törvény |
| <i>ex lege</i> forrás | f090550005 | Névtelen II.-forrás | - | 1996. évi LIII. törvény |
| nyilvántartott régészeti lelőhely | 49716 | Világosvár (Gyöngyöstarján) | 0,14 ha / 0,04% | - |
| Országos Ökológiai Hálózat | - | magterület | 326,71 ha / 100% | 2018. évi CXXXIX. törvény Magyarország és egyes kiemelt térségeinek területrendezési tervéről |
| | | összesen | 326,71 ha / 100% | |

1.7. Tervezési és egyéb előírások

1.7.1. Természetvédelmi kezelési terv

A tervezési terület országos és helyi jelentőségű védett természeti területet nem érint, így arra vonatkozóan természetvédelmi kezelési terv nem készült és a közeljövőben sem fog készülni.

1.7.2. Településrendezési eszközök

| Település | Típus | Határozatszám |
|----------------|---|-----------------------------|
| Gyöngyöstarján | Településszerkezeti terv | 54/2014. (X. 01.) határozat |
| Gyöngyöstarján | Helyi építési szabályzat és szabályozási terv | 12/2014. (X. 15.) rendelet |

A szerkezeti tervek, településfejlesztési koncepciók, illetve helyi építési szabályzatok elsősorban a belterületi szabályozásra fókuszálnak, külterületi vonatkozásban kevésbé részletezettek, de az ipari és mezőgazdasági telephelyek kialakítása, illetve az idegenforgalmi

fejlesztések szempontjából esetenként relevánsak. A koncepcionális elképzelések és szabályzatok a tervezési területre vonatkozóan semmilyen olyan fejlesztési irányt nem jelölnek meg, amely a Natura 2000 célkitűzések megvalósításával összeegyeztethetetlen lenne.

Az érintett település településrendezéssel kapcsolatos helyi dokumentumai (határozatok, rendeletek, településszerkezeti terv, helyi építési szabályzat, településfejlesztési koncepció, arculati kézikönyv) nyilvánosak, jórészt szabadon elérhetők a település honlapján, illetve az Országos Területfejlesztési és Területrendezési Információs Rendszer (TeIR) honlapján (<https://www.teir.hu/>).

1.7.3. Körzeti erdőtervek

| Erdőtervezési körzet neve | Érintett települések (teljes körű felsorolás) | Aktuális erdőterület (ha) ¹ | Erdőtervezés éve |
|---------------------------|---|--|------------------|
| Gyöngyössolymosi | Gyöngyöstarján | 326,69 | 2029 |
| | <i>Összesen:</i> | 326,69 | |
| <i>Összesen:</i> | - | 326,69 | - |

A Gyöngyössolymosi Erdőtervezési Körzetben 2019-ben folytak erdőtervezési munkák, az erdőgazdálkodók számára megállapított (gazdálkodási lehetőségeket rögzítő) erdőtervek 10 évig, a következő körzeti erdőtervezési eljárás során (várhatóan 2030. évben) kiadásra kerülő erdőterv határozatok jogerőssé válásáig lesznek érvényben. Az erdőtervezési munkák során a „Gyöngyöstarjáni Világos-hegy és Rossz-rétek” kiemelt jelentőségű természetmegőrzési területet is érintő, részletes Natura 2000 elővizsgálati dokumentáció készült, mely az erdőgazdálkodásra vonatkozóan megállapított előírás-javaslatok Natura 2000 területekre, illetve a kijelölés alapjául szolgáló élőhelytípusok és fajok természetvédelmi helyzetére gyakorolt hatásainak értékelését tartalmazza (a Bükk Nemzeti Park Igazgatóság közreműködésével készítette a Nemzeti Földügyi Központ Erdészeti Főosztály Északkelet-Magyarországi Erdőtervezési Osztálya). Az érintett erdőterületek erdészeti hatóság által bejegyzett erdőgazdálkodója teljes egészében (100,00%) az Egererdő Zrt. (Eger), illetve annak Mátrafüredi Erdészete. Rendezetlen gazdálkodási jogviszonyú erdőterületek a tervezési területen nincsenek.

Az érintett erdőtervezési körzetre érvényes erdőtervezési alapidokumentációk és Natura 2000 elővizsgálati dokumentáció a Nemzeti Földügyi Központ (Budapest) honlapján érhető el: https://foldalap.am.gov.hu/Erdotervezes_news_342

1.7.4. Tájegységi vadgazdálkodási tervek és vadgazdálkodási üzemtervek

A tervezési terület a 13/2016. (III. 2.) FM rendelet alapján az Északi hegy- és dombvidéki vadgazdálkodási tájon belül a 203. sorszámú Bükk vadgazdálkodási tájegységbe esik. A tágabb térség vadállományának jellemzőit, a vadállomány-szabályozás irányelveit, a fenntartandó vadlétszámra vonatkozó irányelveket, illetve a természet- és tájvédelmi szempontokat rögzítő tájegységi vadgazdálkodási tervet a 14/2018. (VII. 3.) AM rendelet tartalmazza. A vadgazdálkodási tájegységre vonatkozó adatok, statisztikák, térképek, értékelések elérhetők az alábbi dokumentumban:

http://www.ova.info.hu/tajegyseg_terv/203_VGTT-20220411.pdf

¹ Az adat a tervezési területtel átfedő területértéket mutatja (hektárban).

A tájegységen belül a tervezési terület egy vadgazdálkodási egységet (vadászterületet) érint:

- 10-701350-203 kódszámú vadászterület, vadászatra jogosultja az Egererdő Zrt., Eger

A vadászat és vadgazdálkodás kereteit az érintett vadászterületre konkrétan meghatározó vadgazdálkodási üzemterv (a vonatkozó jogszabályok értelmében) 2037.02.28-ig érvényes. Az üzemterv a Heves Vármegyei Kormányhivatal Agrárügyi Főosztály Földművelésügyi Osztályán (Eger) érhető el.

A vadgazdálkodási tájegység lehatárolása elérhető:

http://ova.info.hu/vg_taj/tajegys-ORSZ-20160224.pdf

http://ova.info.hu/vg_taj/tajegys-ORSZ-20160224-feketefeher-nevekkel.pdf

Az érintett vadászterület lehatárolása elérhető:

<http://www.ova.info.hu/terkep-pdf/tajegys-HEVE-A3-20220520.pdf>

1.7.5. Halgazdálkodási tervek

Jelentősebb állandó vízfolyás, illetve nyílt vízállás hiányában halgazdálkodásra alkalmas vízfelület nincs a tervezési területen (az eróziós árkokban csak időszakosan van víz; a Rosszrétek körüli források vize elszivárog), halgazdálkodási tevékenységről így nem beszélhetünk.

1.7.6. Vízyűjtő-gazdálkodási terv

A tervezési terület a 1155/2016. (III. 31.) Korm. határozat alapján a 2-11 azonosítójú „Tarna” vízyűjtő alegységhez tartozik. Az országos vízyűjtő-gazdálkodási tervet első változatban (VGT1) a Vízügyi és Környezetvédelmi Központi Igazgatóság, továbbá az érintett környezetvédelmi és vízügyi igazgatóságok 2010. áprilisában, a Víz Keretirányelv hazai megvalósítása során készítették. A terv 2015-ig tartó feladatokat fogalmazott meg, de a VKI célkitűzéseinek megvalósítása érdekében a határidők és feladatok 2021-ig, illetve 2027-ig (a vízyűjtő-gazdálkodási tervezés második és harmadik ciklusáig) kitolhatók voltak. Az alegységre jelenleg érvényes terv-változatot – Magyarország vízyűjtő-gazdálkodási terve 2015. évi felülvizsgálata után (VGT2) – 2016. áprilisi dátummal az Észak-magyarországi Vízügyi Igazgatóság (Miskolc) adta közre. A VKI által előírt VGT felülvizsgálati kötelezettségnek megfelelően időközben (2022. májusában) az országos vízyűjtő-gazdálkodási tervet (a 2022–2027 közötti időszakra) ismét aktualizálták (VGT3), azonban a módosítások alegységekre való lebontása még nem történt meg.

A vízyűjtő-gazdálkodási terv és mellékletei elérhetők:

<https://www.vizugy.hu/index.php?module=vizstrat&programelemid=149>

<https://vizeink.hu/vizgyujto-gazdalkodasi-terv-2019-2021/vgt3-elfogadott/>

1.7.7. Egyéb tervek

A tervezési terület szempontjából releváns, már elfogadott fajmegőrzési terv egyelőre nincs. Az MVM Émász Áramhálózati Kft. és a Bükki Nemzeti Park Igazgatóság között 2024-ben egy együttműködési megállapodás került aláírásra, mely szabályozza a környezettudatos beruházások, így a villamos vezetékek üzemeltetésére vonatkozó fontosabb kötelezettségeket is.

2. Veszélyeztető tényezők

| Kód | Veszélyeztető tényező neve | Jelentősége ² | Érintett terület nagysága (%) | Milyen jelölő élőhelyre vagy fajra és milyen módon gyakorol hatást? |
|------------|---|--------------------------|-------------------------------|---|
| A06 | Gyepművelés felhagyása (pl. legeltetés vagy kaszálás megszüntetése) | M | 1 | hegyi kaszálórétek (6520) – Az érintett állományokban a rendszeres kaszálás elmaradásával az élőhelytípushoz tartozó nyílt állományok záródása (cserjésedése, erdősülése), jellegük elvesztése, átalakulásuk más növényközösséggé. |
| B06 | Fakitermelés (kivéve tarvágás) | M | 90 | pannon gyertyános-tölgyesek <i>Quercus petraeaval</i> és <i>Carpinus betulusszal</i> (91G0), pannon molyhos tölgyesek <i>Quercus pubescensszel</i> (91H0), pannon cseres-tölgyesek (90M0) – Az állományok fajösszetételének és szerkezetének alakítása, a különböző korosztályok térbeli mintázatának meghatározása, a biológiai funkciók befolyásolása. magyar tavaszi-fésűsbagoly (<i>Dioszeghyana schmidtii</i>) – Az állományszerkezet és elegyesség alakításával a fakitermelések érdemi kihatással vannak/lehetnek populációk megőrzésére. |
| B07 | Lábonálló és fekvő holt fa eltávolítása, beleértve a törmeléket is | M | 90 | pannon gyertyános-tölgyesek <i>Quercus petraeaval</i> és <i>Carpinus betulusszal</i> (91G0), pannon cseres-tölgyesek (90M0) – Az állományok álló és fekvő holtfa |

² Magyarázat: H (high) – magas; M (medium) – közepes; L (low) alacsony

| | | | | |
|------------|--|---|----|--|
| | | | | ellátottságának alakítása, befolyásolása. |
| B08 | Idős fák eltávolítása (kivéve a lábonálló vagy fekvő holt fát) | M | 20 | <p>pannon gyertyános-tölgyesek <i>Quercus petraeaval</i> és <i>Carpinus betulusszal</i> (91G0), pannon cseres-tölgyesek (90M0) – Az idős állományok területének csökkenése, az idős/méretes törzsek eltűnése, vágásterületek kialakulása.</p> <p>magyar tavaszi-fésűsbagoly (<i>Dioszeghyana schmidtii</i>) –Az állományszerkezet és az elegyarány-viszonyok alakításával a véghasználatok érdemi kihatással vannak/lehetnek a populációk megőrzésére.</p> |
| B12 | Ritkítás (lombkorona-szintben) | M | 70 | <p>pannon gyertyános-tölgyesek <i>Quercus petraeaval</i> és <i>Carpinus betulusszal</i> (91G0), pannon cseres-tölgyesek (90M0) – Az állományok elegyességének és az idegenhonos fafajok jelenlétének szabályozása, a törzsátmérő-eloszlás és térbeli változatosság befolyásolása, a böhöncös egyedek eltávolítása.</p> |
| B16 | Faanyag szállítása | L | 1 | <p>hegyi kaszálórétek (6520) – A gyepterületeken (irtásréteken) végzett faanyagmozgatás és rakodó-kialakítás a talaj és a lágyszárú növényzet erőteljes bolygatásával, zavarásával, az élőhelyek gyomosodásával jár.</p> |
| F07 | Sport, turisztikai és szabadidős tevékenységek | L | 2 | <p>szubkontinentális peripannon cserjések (40A0), pannon sziklagyepek (<i>Stipo-Festucetalia pallentis</i>) (6190),</p> |

| | | | | |
|------------|---|---|----|---|
| | | | | <p>szubpannon sztyeppék (6240), szilikátsziklák a <i>Sedo-Scleranthion</i> vagy a <i>Sedo-albi-Veronicion dillenii</i> pionír növényzetével (8230), pannon molyhos tölgyesek <i>Quercus pubescens</i>szel (91H0) – A turisztikailag frekventáltabb sziklás élőhelyeken a turistautak és egyéb ösvények mentén taposási kár jelentkezik (és néhol tűzrakóhelyeket is kialakítanak).</p> <p>leánykökörcsin (<i>Pulsatilla grandis</i>) – A Világos-hegy gerincén levő kis populációt a turisztikai tevékenységgel járó taposás, talajbolygatás veszélyezteti azáltal, hogy az egyedek sérülnek, a virágzás elmarad.</p> |
| G11 | Illegális begyűjtés, gyűjtés és természetből kivétel | L | 1 | <p>leánykökörcsin (<i>Pulsatilla grandis</i>) – A virágzó tövek illegális gyűjtése a populáció létszámát csökkenti.</p> |
| I02 | Egyéb idegenhonos inváziós fajok (az Unió számára veszélyt jelentő fajokon kívül) | M | 85 | <p>pannon gyertyános-tölgyesek <i>Quercus petraeaval</i> és <i>Carpinus betulusszal</i> (91G0), pannon molyhos tölgyesek <i>Quercus pubescens</i>szel (91H0), pannon cseres-tölgyesek (90M0) – A bolygatott, vadállomány vagy gazdálkodás által zavart helyszíneken az egynyári seprence (<i>Erigeron annuus</i>) terjeszkedik, a tölgy csipkésposloska (<i>Corythucha arcuata</i>) a tölgyesek egészségi állapotának leromlásában játszik szerepet. Ezeken</p> |

| | | | | |
|------------|---|---|-----|--|
| | | | | felül potenciálisan a fehér akác (<i>Robinia pseudoacacia</i>) peremterületeken való megjelenésére is számítani lehet. |
| I04 | Problémát jelentő őshonos növény- és állatfajok | H | 100 | szubkontinentális peripannon cserjések (40A0), pannon sziklagyeppek (<i>Stipo-Festucetalia pallentis</i>) (6190), szubpannon sztyeppék (6240), hegyi kaszálórétek (6520), szilikátsziklák a <i>Sedo-Scleranthion</i> vagy a <i>Sedo-albi-Veronicion dillenii</i> pionír növényzetével (8230), pannon gyertyános-tölgyesek <i>Quercus petraeaval</i> és <i>Carpinus betulusszal</i> (91G0), pannon molyhos tölgyesek <i>Quercus pubescensszel</i> (91H0), pannon cseres-tölgyesek (91M0) – Az irtásrétek, sziklás élőhelyek és erdők talajának/gyepszintjének nagyvad általi taposása, túrása, bolygatása, erodálása, valamint az erdődinamikai folyamatok (főleg hajtásrágás útján történő) befolyásolása (fafajszelekció, illetve a felújulás, növekedés és differenciálódás akadályozása). leánykökörcsin (<i>Pulsatilla grandis</i>) – Az élőhelyek nagyvad általi bolygatása, taposása a növényfaj életfeltételeinek romlását, szűkülését okozza. |
| L02 | Fajösszetétel változás természetes szukcesszió következtében (más, mint a mezőgazdasági | M | 2 | szubpannon sztyeppék (6240), hegyi kaszálórétek (6520) – A másodlagosan kialakult, nyílt élőhelyek |

| | | | | |
|---|---|---|-----|--|
| | vagy erdészeti gyakorlat által okozott közvetlen változás) | | | záródása (cserjésedése, erdősülése), jellegük elvesztése, átalakulásuk más jellegű (zárt, cserjés-erdős) növényközösséggé. |
| Kívülről érkező hatások és jövőbeli potenciális hatások: | | | | |
| I01 | Az Unió számára veszélyt jelentő idegenhonos inváziós fajok | M | 85 | pannon gyertyános-tölgyesek <i>Quercus petraeaval</i> és <i>Carpinus betulusszal</i> (91G0), pannon molyhos tölgyesek <i>Quercus pubescensszel</i> (91H0), pannon cseres-tölgyesek (90M0) – A kultúrterületekhez való nagyobb távolság ellenére potenciálisan az erősen inváziós bálványfa (<i>Ailanthus altissima</i>) megjelenésére is számítani lehet a terület erdeiben. |
| N01 | Hőmérsékletváltozás (pl. hőmérséklet növekedés és szélsőséges hőmérsékleti értékek) a klímaváltozás következtében | M | 100 | szubkontinentális peri-pannon cserjések (40A0), pannon sziklagyepek (<i>Stipo-Festucetalia pallentis</i>) (6190), szubpannon sztyeppék (6240), hegyi kaszálórétek (6520), szilikátsziklák a <i>Sedo-Scleranthion</i> vagy a <i>Sedo-albi-Veronicion dillenii</i> pionír növényzetével (8230), pannon gyertyános-tölgyesek <i>Quercus petraeaval</i> és <i>Carpinus betulusszal</i> (91G0), pannon molyhos tölgyesek <i>Quercus pubescensszel</i> (91H0), pannon cseres-tölgyesek (90M0) – A klimatikus viszonyok megváltozása (a klíma szárazodása) az állományok felnyílásához, illetve élőhelyek |
| N02 | Aszály és csapadékmennyiség csökkenés a klímaváltozás következtében | M | 100 | |

| | | | | |
|--|--|--|--|---|
| | | | | kompozicionális és strukturális átrendeződéséhez vezet. |
|--|--|--|--|---|

3. Kezelési feladatok meghatározása

3.1. Természetvédelmi célkitűzés, a terület rendeltetése

Általános célkitűzések: A Natura 2000 terület természetvédelmi célkitűzése az azon található, a kijelölés alapjául szolgáló fajok és élőhelytípusok kedvező természetvédelmi helyzetének megőrzése, fenntartása, helyreállítása, valamint a Natura 2000 területek lehatárolásának alapjául szolgáló természeti állapot és a kedvező természetvédelmi állapottal összhangban lévő gazdálkodás feltételeinek biztosítása.

3.1.1. Fő célkitűzések

- A területen található természet szerű erdők – kiemelten a molyhos tölgyesek (91H0) – kedvező természetvédelmi helyzetének fenntartása, különösen a nagy hőscincér (*Cerambyx cerdo*), nagy szarvasbogár (*Lucanus cervus*) és kék pattanóbogár (*Limoniscus violaceus*) számára szükséges idős állományrészek, faegyedek megőrzésével, valamint a holt faanyag mennyiségének növelésével.
- A pannon sziklagyepek (6190), szubpannon sztyepprétek (6240), szilikátszikla-hasadékgyepek pionír növényzete (8230) és kontinentális cserjések (40A0) kedvezőtlen természetvédelmi helyzetének fejlesztése a nagyvadlétszám (különös tekintettel az idegenhonos muflon állománya) jelentős csökkentésével.
- Hegyvidéki kaszálórétek rekonstrukciója, kaszálása és korlátozott mértékű legeltetése, a hagyományos állattartás ösztönzésével, a hegyvidéki kaszálórétek (6520) jó állapotának biztosítása érdekében.
- A leánykökörücsin (*Pulsatilla grandis*) alacsony virágzási aránya (<50 tő) esetén (szubpopulációnként) maggyűjtés, mesterséges szaporítás, visszatelepítés.

Kiemelt fontosságú cél a következő fajok/élőhelyek kedvező természetvédelmi helyzetének fenntartása/helyreállítása:

- szubkontinentális peripannon cserjések (40A0)*
- pannon sziklagyepek (*Stipo-Festucetalia pallentis*) (6190)
- szubpannon sztyeppék (6240)*
- hegyi kaszálórétek (6520)
- szilikátsziklák *Sedo-Scleranthion* vagy a *Sedo-albi-Veronicion dillenii* pionír növényzetével (8230)
- pannon molyhos tölgyesek *Quercus pubescens*-szel (91H0)*
- leánykökörücsin (*Pulsatilla grandis*)

3.1.2. További célok

- A prioritások között nem szereplő erdei élőhelyek – cseres-tölgyesek (91M0), gyertyános-tölgyesek (91G0) – kedvező természetvédelmi helyzetének fenntartása/elérése, különösen az idős állományrészek, faegyedek megőrzésével, valamint a holt faanyag mennyiségének növelésével.
- A természet szerű erdők változatos állományszerkezetének, elegyességének fenntartása/elérése, különös tekintettel a skarlátbogár (*Cucujus cinnaberinus*) közösségi jelentőségű faj élőhelyi igényeire.
- Az esetlegesen megjelenő idegenhonos inváziós és/vagy intenzíven terjedő fafajok (pl. fehér akác, mirigyes bálványfa) visszaszorítása (mechanikai, szükség esetén vegyszeres kezelésekkel).
- A területen előforduló közösségi jelentőségű denevérfaj – kis patkódenevér (*Rhinolophus hipposideros*) – jelenleg nem szignifikáns populációi kedvező természetvédelmi helyzetének elérése az idős erdőállományok fenntartásával.

3.2. Kezelési javaslatok

A kezelési egységekre (KE) vonatkozó részletes kifejtést megelőzően a teljes tervezési terület vonatkozásában megadjuk a gazdálkodáshoz nem köthető, általános javaslatokat (A. pont), a gazdálkodáshoz köthető, általános javaslatokat (B. pont) és a kötelezően betartandó előírásokat (C. pont).

A természetvédelmi szempontból javasolt kezelések egységesebb átláthatósága érdekében ún. kezelési egységeket (KE) állapítottunk meg, melyeket hasonló jellegű élőhelyfoltok alkotnak. A kezelési egységek lehatárolása nem követi az ingatlan-nyilvántartási határokat, mivel a valós és a tényleges területhasználat attól jelentősen eltérhet.

A kezelési egységek lefedik a teljes tervezési területet, s egyaránt tartalmaznak jelölő és nem jelölő (utóbbiak között akár másodlagos) élőhelytípusokat. A tervezési terület mérsékelt mozaikos (az élőhelytérképen összesen 76 élőhelyfolt került lehatárolásra).

A kezelési egységeknél meghatározzuk azon intézkedéseket, melyek a jelölő élőhely és/vagy a faj megőrzése érdekében javasolunk, illetve az élőhelyfejlesztési lehetőségekre is kitérünk.

Fontos a jogszabályokban nevesített, kötelezően betartandó előírások és támogatási rendszerbe illeszthető önkéntesen vállalható előírás javaslatok elkülönítése. A fenntartó kezeléseknél már jogszabályokkal meghatározott érvényes szabályozási rendszerek is működnek (pl. a Natura 2000 gyepterületek fenntartásának földhasználati szabályairól szóló 269/2007. (X. 18.) Korm. rendelet).

A 275/2004. (X. 8.) Korm. rendelet 4.§ 5. bekezdése alapján „A fenntartási terv a Natura 2000 terület kezelésére vonatkozó javaslatokat, valamint ezek megvalósításának lehetséges eszközeit tartalmazza, és jogszabály eltérő rendelkezése hiányában kötelező földhasználati szabályokat nem állapít meg.”

Az itt megfogalmazott kezelési javaslatok célja, hogy a kezelési egységekben előforduló közösségi jelentőségű értékek, a jelenlegi gazdálkodási gyakorlat és adottságok alapján javaslatot tegyenek a gazdálkodás kívánatos módjára, megadják, hogy a jelölő értékek megőrzéséhez milyen kezelési előírás-javaslatok alkalmazása szükséges. A már más

jogszabály vagy hatósági eszköz alapján létező előírások esetében azok kötelező jellegét értelemszerűen az azt megalapozó jogszabály, vagy hatósági eszköz támasztja alá, jelen fenntartási terv ezekre az előírásokra csak utalást tesz. A tervkészítés időpontjában jogszabály alapján kötelezően betartandó előírásokon túli, a célokhoz illeszkedő, kívánatos kezelést megfogalmazó előírás-javaslatok iránymutatásként szolgálnak.

A kezelési egységek és a hozzájuk rendelt kezelési javaslatok meghatározásánál tekintetbe vettük a jelölő értékek megőrzését szolgáló egyéb területrészeket és szempontokat is (pl. a fajok élőhelyével szomszédos, csatlakozó területrészeket, az egyes állományok közti összeköttetést biztosító folyosókat, a közösségi jelentőségű faj számára alkalmas élőhelyek védelmét és fejlesztési lehetőségét, a potenciálisan jelölő élőhelyé fejleszthető területeket). Egy kezelési egységnél (KE-3) a megfogalmazható természetvédelmi célok, illetve az erdők jelenlegi üzemmód szerinti besorolása figyelembevételével alternatív kezelési irányvonalakat is meghatároztunk.

A kezelési egységek elhelyezkedését a 3.2.4. pontnál szereplő térképmelléklet mutatja.

A) Gazdálkodáshoz nem köthető, általános javaslatok:

- A tervezési terület belterületbe vonása, azon lakó, üdülő vagy iparterület kijelölése nem javasolt.
- Új bányatelek kialakítása és egyéb infrastrukturális fejlesztés a tervezési területen nem kívánatos.
- A közlekedést biztosító, közvetlenül az élőhelyek kezeléséhez nem köthető ingatlanokon (utakon) a természetvédelmi kezelési javaslatoknak figyelembe kell vennie a kiadott engedélyekben szereplő (pl. közlekedési pályák karbantartására vonatkozó) előírásokat. A javaslatok itt leginkább arra vonatkoznak, hogy a szükséges – és legtöbbször a kezelők számára előírt – karbantartási munkák során a természeti károk és a környezeti terhelés (növényzet visszavágása, zajterhelés, zavarás) minimalizálásra kerüljön.
- A tervezési területen belüli ingatlanokon bármiféle (pl. tanösvényt, turistautat érintő) karbantartási, fenntartási munkát a természeti és táji értékek kímélete, védelme és megőrzése érdekében, illetve ezen szempontok figyelembe vétele mellett, a műszakilag indokolható legkisebb terület igénybe vétele mellett lehet végezni.
- Természetvédelmi infrastruktúráként csak az élőhely-rehabilitációt és a terület hatósági megjelölését, valamint a természetvédelmi célú oktatást, nevelést, bemutatót szolgáló létesítmények helyezhetők el.
- A tervezési területet bármilyen formában érintő fejlesztés vagy jelentősebb volumenű karbantartási munkák előtt az érintett nemzeti park igazgatóságot (Bükki NPI) értesíteni szükséges.

A közlekedési folyosók (utak) és az esetleges egyéb vonalas létesítmények karbantartása során (amellett, hogy a fenntartók/szolgáltatók a műszaki-üzembiztonsági szempontok maximális érvényesítésére kötelezettek/jogosultak) a természeti és táji értékek kímélete, védelme és fenntartása érdekében a következő általános kezelési javaslatokat szükséges figyelembe venni:

- A tevékenységet a természeti értékek legnagyobb kímélete mellett javasolt végezni.
- A kivitelezési tevékenységek területigényét a védett és a Natura 2000 területek közelében a műszakilag indokolható legkisebb térmértékre ajánlott csökkenteni.

- Törekedni kell a fenntartandó területen lévő vegetáció (út esetében az útmenti növényzet) minél nagyobb arányú megtartására.
- A tevékenység során szükségessé váló cserjeirtást, fakivágást fészkelési időszakon kívül, szeptember 1. és február 28. között javasolt elvégezni.
- A bolygatott talajfelszíneken az özönnövények megjelenését, megtelepedését, terjedését kaszálással javasolt megakadályozni.
- Az esetlegesen megtelepedő idegenhonos inváziós és/vagy intenzíven terjedő fajok (pl. fehér akác, mirigyes bálványfa) eltávolítása szükséges a területről, mechanikai és vegyszeres védekezéssel.
- Növénytelepítés esetén a területen a tájra jellemző, őshonos, valamint a potenciális vegetációnak megfelelő növényfajokból javasolt válogatni.
- A kivitelezési munkák megkezdése előtt a nemzeti park igazgatóságot értesíteni szükséges.
- A közlekedést szolgáló, közvetlenül az élőhelyek kezeléséhez nem köthető ingatlanokon a természetvédelmi kezelési javaslatoknak figyelembe kell vennie a kiadott engedélyekben szereplő előírásokat (pl. utak karbantartására vonatkozó előírásokat). A javaslatok itt leginkább arra vonatkoznak, hogy a szükséges – és legtöbbször a kezelők számára előírt – karbantartási munkák során a természeti károk és a környezeti terhelés minimális mértékűre csökkenjen.

B) Gazdálkodáshoz köthető, általános javaslatok:

Erdőgazdálkodás:

- A zonális erdők (cseres- és gyertyános-kocsánytalan tölgyesek, bükkösök) állományaiban a vágásos erdőgazdálkodás helyett a folyamatos erdőborítást biztosító gazdálkodásra (örökerdő üzem módra) való átállás támogatott. Ehhez az összetételbeli és szerkezeti változatosságot megtartó nevelővágásokon túl (hagyásfa-csoportok kijelölésével) időben elnyújtott felújítógazdálkodások, de még inkább szálalóvágások alkalmazása kívánatos, és fokozatosan, egyre nagyobb területen lehetővé kell tenni a folyamatos erdőborítást biztosító gazdálkodási módok bevezetését is. Az egyre kisebb véghasználati területekkel végzendő erdőgazdálkodás során további szempont az álló és fekvő holtfa mennyiségének növelése, illetve a faállományhoz köthető mikro-élőhelyek megtartása.
- A gyenge termőhelyi viszonyok mellett előforduló melegkedvelő tölgyesek, mészkerülő erdők, bokorerdők, sziklaerdők és törmelékletjő-erdők véderdőként, gazdálkodás alól mentesítendő erdőterületként tartandók fenn. Állományaikat a minimális beavatkozás elve szerint, kizárólag az esetlegesen betelepülő idegenhonos inváziós és/vagy intenzíven terjedő fajok (pl. fehér akác, mirigyes bálványfa) eltávolítása érdekében végzett kezelésekkel javasolt fenntartani.
- Az idegenhonos fajú erdők állományait hosszú távon, ütemezetten – a lombeleleges erdei- és feketefenyveseknél lehetőség szerint tarvágásos véghasználat nélkül, fokozatosan (a meglévő őshonos alsó szint megsegítésével) – nagyjából javasolt átalakítani őshonos fajú erdőkké.
- A faanyag-készletező helyek, rakodók helyszíneit a Bükki Nemzeti Park Igazgatósággal előzetesen egyeztetni szükséges.

Gyepgazdálkodás:

- A kisavanyodó talajú hegyi réteken, kékperjés réteken, és egyéb üde, jellegtelen (de hosszabb távon helyreállítható) gyepeken kívánatos a beerdősülést megakadályozó

kezelések (szükség szerint szelektív cserjeirtás; helyreállító szárzúzás és rendszeres kaszálás) végzése, továbbá az esetlegesen megjelenő, idegenhonos inváziós és/vagy intenzíven terjedő fajok (pl. fehér akác, mirigyes bálványfaj) és lágyszárú fajok szálszerű és kisfoltos előfordulásainak felszámolása.

Vadgazdálkodás:

- A tervezési területen a nagyvadállomány (elsősorban a muflon és gímszarvas állománya) jelentős mértékű csökkentésére van szükség, mert a jelenlegi vadlétszám egyrészt sokfelé drasztikus mértékű taposást, talajbolygatást jelent, másrészt erős gyomosító hatással bír, harmadrészt az erdődinamikai folyamatokat rágás és hántás révén (főleg a kövesebb, szárazabb termőhelyeken) oly mértékben akadályozza, hogy az az erdők megújulásának abszolút gátat szab. A nagyvad-kérdés kezelésénél a vadlétszám-csökkentés kell, hogy prioritást kapjon, de végszükség esetén – erdőgazdálkodási és természetvédelmi problémák kezelésére – átmenetileg (a megfelelő engedélyezési eljárás lefolytatását követően, zonális erdők állományaiban) vadvédelmi kerítés építése is elfogadható.
- Vadgazdálkodási és vadászati berendezések (szóró, etetőhely, sózó, magasles) elhelyezését a Bükki Nemzeti Park Igazgatósággal valamint (a vad védelméről, a vadgazdálkodásról, valamint a vadásatról szóló 1996. évi LV. törvény 93. § (3) bekezdés e) pontjában foglalt szaktanácsadási jogkörében eljárva) a tájegységi fővadásszal javasolt egyeztetni. A berendezések elhelyezése a szakszerű vadgazdálkodást és vadállomány-hasznosítást elősegítendően való egyeztetést (helyszín, építőanyag, kiépítés, használat módja, etetőanyag minősége) követően, a sérülékeny élőhelyfoltoktól lehetőség szerint minél távolabbi (min. 100 m) helyszíneken lehetséges.

Egyéb tevékenységek:

- Növénytelepítés esetén a területen őshonos, valamint a potenciális vegetációnak megfelelő növényfajokból kell válogatni.
- A bolygatott talajfelszíneken az özönnövények megjelenését, megtelepedést, terjedését (legalább évi egyszeri alkalommal, virágzás előtt, a termésérést gátló) kaszálással kell megakadályozni.
- Bármiféle depónia (akár csak átmeneti) kialakítása a területen nem kívánatos, az elhelyezést (a közösségi jelentőségű élőhelyek, illetve fajok védelmére tekintettel) lehetőleg a tervezési területen kívül kell megoldani.
- Kártevők elleni védekezésnél a szelektív szerek vagy biológiai módszerek alkalmazását kell előnyben részesíteni. Nem használhatók olyan hatóanyag tartalmú készítmények, amelyek közösségi jelentőségű, illetve védett fajok egyedeit is elpusztítják.
- Totális gyomirtó szerek használata csak szelektív módon és csak intenzíven terjedő, inváziós lágyszárú és fásszárú fajok ellen, a működési terület szerinti nemzeti park igazgatósággal történt előzetes egyeztetést követően lehetséges.

C) Kötelezően betartandó előírások:

Az erdők fenntartására és a bennük folytatott gazdálkodásra, kezelésre vonatkozó általános (kötelezően betartandó) szabályokat az erdőről, az erdő védelméről és az erdőgazdálkodásról szóló 2009. évi XXXVII. törvény, valamint a végrehajtására kiadott 61/2017. (XII. 21.) FM rendelet rögzíti. Az európai közösségi jelentőségű természetvédelmi rendeltetésű területekről szóló 275/2004. (X.8.) Korm. rendelet előírásai szintén kötelező érvényűek. A tervezési terület védett természeti területet nem érint, de a 1996. évi LIII. törvényben foglalt általános – a területi

védettség tényétől független – természetvédelmi (élőhely- és fajvédelmi) előírások és szabályok betartása szintén szükséges.

A mezőgazdasági művelés alatt lévő termőföldeken, a termőföld védelméről szóló 2007. évi CXXIX. törvény 5. §-a alapján a földhasználó köteles a termőföldet művelési ágának megfelelő termeléssel hasznosítani, vagy termelés folytatása nélkül a talajvédelmi előírások betartása mellett a gyomnövények megtelepedését és terjedését megakadályozni.

A gyepek fenntartására vonatkozó, kötelezően betartandó szabályokat az európai közösségi jelentőségű természetvédelmi rendeltetésű területekről szóló 275/2004. (X. 8.) Korm. rendelet tartalmazza. Ezen túlmenően a Natura 2000 gyepterületek fenntartásának földhasználati szabályairól szóló 269/2007. (X. 18.) Korm. rendelet előírásai is érvényesek, az alábbi tartalommal:

3. § (1) A gyepterületeket legeltetéssel, illetve kaszálással kell hasznosítani.

(2) Gyepterületen csak szarvasmarha, juh, kecske, szamár, ló és bivaly legeltethető.

(3) A gyepterület túllegeltetése tilos.

(4) A gazdálkodási tevékenység során a gyepfelszín maradandó károsítása tilos.

(5) Tápanyag-utánpótlás csak a legelő állatok által elhullajtott ürületekből származhat, trágya kiszórása tilos.

4. § (1) A terület legalább 5, legfeljebb 10%-át – beleértve a természetvédelmi érdekből hatósági határozattal elrendelt eseti korlátozással érintett földterületeket is – kaszálásonként változó helyen kaszálatlanul kell hagyni.

(2) A belvíz gyepterületről történő elvezetése és a gyepterület öntözése tilos.

(3) Napnyugtától napkeltéig a gépi munkavégzés tilos.

(4) A Natura 2000 gyepterületeken területi természetvédelmi hatóságnak, helyi jelentőségű védett természeti területnek minősülő Natura 2000 gyepterület esetében a települési önkormányzat jegyzőjének, a fővárosban a főjegyzőnek az engedélye szükséges, amelyet természetvédelmi hatósági jogkörében eljárva ad ki:

a) a nád irtásához, valamint

b) az október 31. és április 23. között történő legeltetéshez.

(5) Vadgazdálkodási létesítmények, berendezések kialakításához a vadászati hatóság engedélye szükséges.

5. § (1) A kaszálást a kaszálandó terület középpontjából indulva vagy a táblaszél mellől, az ott élő állatok zárványterületre szorítása nélkül kell elvégezni. A kaszálás során vadriasztó lánc használata kötelező.

(2) Az inváziós és termőhely-idegen növényfajok megtelepedését és terjedését meg kell akadályozni, állományuk visszaszorításáról gondoskodni kell mechanikus védekezéssel vagy speciális növényvédőszer-kijuttatással, ezen a technológián túl egyéb vegyszerhasználat tilos.

(3) A kaszálás tervezett időpontját a tevékenység megkezdése előtt a földhasználónak legalább öt munkanappal írásban be kell jelentenie a működési terület szerinti nemzeti park igazgatóságnak. Amennyiben a (2) bekezdés szerinti védekezés során a földhasználó nem tudja betartani a 4. § (1) bekezdésében előírt 5%-os határértéket, úgy ezt a kaszálás időpontjáról szóló előzetes bejelentésével egy időben jeleznie kell a működési terület szerinti nemzeti park igazgatóságnak.

(4) Gyepterületen a szalmaszalmák tárolása a kaszálást követő 30 napon túl tilos.

A tervezési területen a fentiekén túl a természetvédelmi hatóság a fokozottan védett fajok egyedeinek védelme érdekében – a Tvt. 44. §. (5) bekezdésében és a 12/2005. (VI. 17.) KvVM rendelet 2. §-a alapján – az egyes fokozottan védett növény- és állatfajok élőhelyén és élőhelye körül korlátozást rendelhet el, ha a tervezett/várható használati mód, gazdálkodási tevékenység a fokozottan védett faj egyedének vagy állományának zavarásával, veszélyeztetésével, károsításával, elpusztulásával járna. A korlátozást a természetvédelmi hatóság egyedi határozatban rendeli el (területi korlátozás lehatárolásával, védőzóna meghatározásával, időbeli hatály megadásával).

A területen a vadlétszámot olyan szinten szükséges tartani, hogy az ne okozza az ott található jelölőfajok és jelölő élőhelyek károsítását, így fontos a területen élő vadállomány tájegységi tervrendeletben (14/2018. (VII. 3.) AM rendelet) meghatározott minimum fenntartandó és maximum fenntartható vadlétszám között tartása. A vadgazdálkodással kapcsolatos jogszabályi előírásokat a vad védelméről, a vadgazdálkodásról, valamint a vadászatról szóló 1996. évi LV. törvény, valamint a vad védelméről, a vadgazdálkodásról, valamint a vadászatról szóló 1996. évi LV. törvény végrehajtásának szabályairól szóló 79/2004. (V. 4.) FVM rendelet tartalmazza.

A felszín alatti vizek védelméhez az alábbi hatályos jogszabályokat is figyelembe kell venni:

- 123/1997. (VII. 18.) Korm. rendelet a vízbázisok, a távlati vízbázisok, valamint az ivóvízellátást szolgáló vízellátási létesítmények védelméről, különös tekintettel a település ivóvízbázisára és a strandi kutakra
- 201/2001. (X. 25.) Korm. rendelet az ivóvíz minőségi követelményeiről és az ellenőrzés rendjéről
- 219/2004. (VII. 21.) Korm. rendelet a felszín alatti vizek védelméről
- 6/2009. (IV. 14.) KvVM–EüM–FVM együttes rendelet a földtani közeg és a felszín alatti víz szennyezéssel szembeni védelméhez szükséges határértékekről és a szennyezések méréséről
- 27/2004. (XII. 25.) KvVM rendelet a felszín alatti víz állapota szempontjából érzékeny területeken lévő települések besorolásáról.

A kulturális örökség védelméről szóló 2001. évi LXIV. törvény (Kötv.) 9. § és 10. § (1) bekezdésében foglaltak alapján a régészeti lelőhelyeket – a fenntartható használat elvének figyelembevételével – csak olyan mértékben lehet igénybe venni, hogy azok állománya számottevően ne csökkenjen, illetve eredeti összefüggéseik jelentősen ne károsodjanak. A régészeti örökség elemeit lehetőleg eredeti lelőhelyükön, eredeti állapotukban, eredeti összefüggéseikben kell megőrizni. Nyilvántartott régészeti lelőhelyen régészeti kutatás, vagy földmunkával járó tevékenység csak az örökségvédelmi hatósággal előzetesen egyeztetett és jóváhagyott módon végezhető.

3.2.1. Élőhelyek kezelése

3.2.1.1.KE-1 kezelési egység: Lejtősztyepprétek, sziklagyepek és sziklai cserjések

a) A kezelési egység meghatározása:

A kezelési egység a tervezési terület száraz, köves talajú lejtősztyeppjeit, valamint a Világos-hegy gerincén húzódó sziklagyepeket és sziklai (sziklai gyöngyvessző */Spiraea media/* és madárbirs */Cotoneaster spp./* fajok által dominált) cserjéseket foglalja magába. A legnagyobb, összefüggő lejtősztyepp-állományok a Világos-hegy tetején találhatóak, de az élőhelytípus

kisebbségi foltjai a Kőmorzsás-tetőn és még elszórtan a terület egyéb részein is megjelennek. Sziklagyepek, nyílt sziklanövényzet-foltok és sziklai cserjések a Világos-hegy gerincén fordulnak elő. A kezelési egységhez tartozó gyepek és cserjések kiterjedése mindössze 3,57 hektár.

b) A kezelési egység megfeleltetése / Érintettség vizsgálata:

- élőhelyek: Á-NÉR: nyílt szilikátsziklagyepek és törmeléklejtők (G3), köves talajú lejtősztyepek (H3a), árnyéktűrő nyílt sziklanövényzet (I4), sziklai cserjések (M7) / Natura 2000: szubkontinentális peri-pannon cserjések (40A0), pannon sziklagyepek (*Stipo-Festucetalia pallentis*) (6190), szubpannon sztyeppék (6240), szilikátsziklás lejtők sziklanövényzettel (8220), szilikátsziklák a *Sedo-Scleranthion* vagy a *Sedo-albi-Veronicion dillenii* pionír növényzetével (8230)
- érintett jelölő fajok: leánykökörtő (*Pulsatilla grandis*)
- érintett földrészetek (a csillaggal /*/ jelölt földrészlet csak részben érintett): Gyöngyöstarján 0393/4*
- érintett erdőrészetek (a csillaggal /*/ jelölt erdőrészetek csak részben érintettek): Gyöngyöstarján 8/B*, 9/B*, 9/G*, 9/TN 1*, 9/TN 2*, 16/ÚT*, 17/A*, 18/B*

c) Gazdálkodáshoz köthető általános kezelési javaslatok:

A lejtősztyepprétek, sziklagyepek és sziklai cserjések hosszú távú fenntartásához az ide sorolt élőhelytípusok jórészt primer jellege miatt, illetve kapcsolódó területhasználat híján leginkább a zavarást, bolygatást jelentő tényezők kiszűrése (főleg a vadhatás és a turisztikai terhelés mérséklése és az adventív fajokkal való betelepülés megakadályozása) szükséges. Emellett a másodlagos állományoknál feladatot jelent a szekunder szukcessziós folyamatok részbeni kontrollja is. Általános kezelési javaslatok:

- Az állományokat érintő turistaösvény-fenntartási munkák során fa- és cserjekivágásra csak körültekintően, a bejegyzett erdőgazdálkodóval és a nemzeti park igazgatósággal való előzetes egyeztetést követően kerülhet sor.
- Erősen javasolható (szükséges) a területek rendszeres ellenőrzése, hogy az esetlegesen betelepülő idegenhonos elemek (fás- és lágyszárú növények) minél hamarabb felfedezhetőek, és a területről eltávolíthatók legyenek.
- Az állományok területén vadgazdálkodási és vadászati berendezések (szóró, etetőhely, sózó, magasles) elhelyezése nem javasolt (a terepviszonyok miatt fizikálisan nem is nagyon lehetséges).
- A komoly taposási-rágási kárt okozó muflon és a szintén problémát okozó gímszarvas állománya nagymértékben csökkentendő, visszaszorítandó.
- A másodlagos lejtősztyepp-állományok fenntartásához rendszeres (5–10 évente végzett) szelektív cserjeirtás szükséges. A cserjeirtás során a sziklai cserjések fajainak védelmét biztosítani kell.
- Szelektív cserjeirtás esetén a rekonstrukciós munkák (cserjekivágások) nemzeti park igazgatósággal való egyeztetés utáni (vegetációs időszakon kívül) végzése. A kivágott cserjék gyepéről való lehordása, a gallyanyag szomszédos cserjések vagy erdők alatt történő elhelyezése.

d) Gazdálkodáshoz köthető, kezelési egységre vonatkozó konkrét kezelési előírás-javaslatok:

- Kötelezően betartandó előírások:

A kezelési egységgel lehatárolt – gyepgazdálkodás alatt nem álló – jobbára edafikus gyepterületekre/cserjésekre vonatkozóan kötelezően betartandó specifikus előírások nincsenek.

- Javasolt előírások:

A Natura 2000 fenntartási tervek készítésére vonatkozó útmutató 2. sz. melléklete alkalmazásával megfogalmazott kezelési javaslatok:

| Kód | Gyepterületekre vonatkozó kezelési előírás-javaslatok |
|------------|--|
| GY21 | Legeltetés és kaszálás nem végeztető, a területet kezelés nélkül történő fenntartása. |
| GY29 | Cserjeirtás csak szeptember 1. és február 28. közötti időszakban lehetséges. |
| GY31 | A cserjeirtás megkezdésének időpontját legalább 5 nappal korábban írásban a működési terület szerinti nemzeti park igazgatóságnak szükséges bejelenteni, valamint a meghagyásra szánt cserjéket, cserjefoltokat a működési terület szerinti nemzeti park igazgatósággal egyeztetni. |
| GY32 | A működési terület szerinti nemzeti park igazgatóság általi kijelölésüket követően a fajgazdag, vagy védett fajokat tartalmazó cserjés foltokat meghagyása. |
| GY34 | Gyepterületen előforduló, 1,5 m-nél magasabb tájidegen faegyedek vegyszeres kezelését lábön állva szükséges elvégezni (törzs megfűrése, vegyszer injektálása); a hatékonyság érdekében a kezelés fafajtól függően a vegetációs időszak kezdetén (április-május) vagy végén (augusztus-szeptember) végezhető. |
| GY131 | A cserjék – későbbi kezeléseik megkönnyítése érdekében – talajszintben való kivágása. |
| GY132 | A levágott növényi részek lehordása a gyepterületről 1 hónapon belül, a kivágott cserjéket tilos a gyepen deponálni. |

| Kód | Vadgazdálkodásra vonatkozó kezelési előírás-javaslatok |
|------------|---|
| VA03 | A területen szóró, vadetető, sózó nem létesíthető. |

- e) Élőhelyrekonstrukciós és élőhelyfejlesztési javaslatok:

Érdemi élőhely-rekonstrukciós vagy élőhelyfejlesztési javaslat a kezelési egységhez sorolt állományokra vonatkozóan annyiban fogalmazható meg, hogy a kisebb területen előforduló másodlagos lejtősztepp-állományok fenntartása érdekében a rendszeresen szükség van/lenne a cserjék szelektív visszaszorítására. Emellett a helyenként erősen zavart, degradált élőhelyek regenerálódását nagyban segítené (és a jelenlegi zavaró hatások zömét elhárítaná) a térségi muflon és gímszarvas állomány jelentősebb mértékű csökkentése. A Világos-hegy tetején turisták által kitaposott felszínek is vannak, így a turistaforgalom korlátozása is szükséges lenne (bár ez nem feltétlenül reális). Idegenhonos fajok megjelenése esetén fontos a gyors és hatékony fellépés, s az agresszíven terjeszkedő fajok ellen – körültekintéssel, az értékes növényzet fokozott védelme mellett, a megfelelő engedélyek beszerzését követően – szükség szerint vegyszeres kezelés is alkalmazható.

- f) Gazdálkodáshoz nem köthető javaslatok:

A kezelési egység területén olyan tevékenység, amely a természetközeli élőhelyek területének (azon belül a sziklai vegetáció területfoglalásának) csökkenésével járna (pl. új ösvény vagy kiépített kilátópont kialakítása, építmények elhelyezése, egyéb infrastrukturális fejlesztések), nem javasolt. A jelenlegi turistaút-hálózat bővítése az érintett helyszíneken (az élőhelyek sérülékenysége miatt) nem javasolt. A Világos-hegyen található vármaradványok (Világosvár) kutatásához, régészeti feltárásához a feltételeket biztosítani szükséges.

g) A kezelési, fenntartási javaslatok indoklása:

A kezelési javaslatok megfogalmazására elsősorban és hangsúlyosan a sziklai vegetáció zavarásának mérséklése, a sziklai élőhelytípusok természetességi állapotának megőrzése, illetve javítása, valamint a kapcsolódó, természetvédelmi szempontból jelentős értéket képviselő fajok védelmének szándékával került sor. Emellett az összeállítás kitér a turisztikai funkciók és a természetvédelmi szempontok érintkezési pontjaira is.

3.2.1.2.KE-2 kezelési egység: Hegyi kaszálórétek és kékperjés rétek

a) A kezelési egység meghatározása:

A kezelési egységhez az egykor kiterjedtebb Rossz-rétek kékperjés gyepjeinek és hegyi réteinek maradványai, valamint a Babik-kút alatti rét és az Ezerház-tető vadtaposott, bolygatott, jellegtelen növényzetű gyepfoltjai tartoznak. A Tót-Hegyes déli oldalában mára alig több mint féltucatnyi kis irtásrét-folt maradt meg, ezek együttes területe 2,17 hektárt tesz ki.

b) A kezelési egység megfeleltetése / Érintettség vizsgálata:

- élőhelyek: Á-NÉR: kékperjés rétek (D2), veres csenkeszes rétek (E2), jellegtelen üde gyep (OB) / Natura 2000: kékperjés láprétek meszes, tözeges vagy agyagbemosódásos talajokon (*Molinion caeruleae*) (6410), hegyi kaszálórétek (6520)
- érintett jelölő fajok: -
- érintett földrészletek (a csillaggal /*/ jelölt földrészletek csak részben érintettek): Gyöngyöstarján 0401a*, 0401c*, 0401d*, 0401f*, 0401j*, 0401r*
- érintett erdőrészletek (a csillaggal /*/ jelölt erdőrészletek csak részben érintettek): Gyöngyöstarján 2/TI 2*, 2/TI 5*, 2/TI 6*, 2/ÚT 1*, 3/E*, 3/TI 2*, 3/TI 6*

c) Gazdálkodáshoz köthető általános kezelési javaslatok:

A kezelési egységhez tartozó gyepfoltok fenntartásához a másodlagos szukcessziós folyamatokat (cserjésedés, erdősülés) kontrolláló, illetve a zavaró hatásokat mérséklő kezelési beavatkozásokra van szükség. Általános kezelési javaslatok:

- Az elgyomosodott, siskanádasodó, részben magaskórós növényzettel átszőtt kékperjés állományok rendszeres (évi 1 alkalommal történő) szárzúzóása, majd kaszálása.
- A nem cserjés jellegtelen gyep rendszeres (évi 1 alkalommal történő) gépi kaszálása.
- Szárzúzóást, illetve kaszálást követően a levágott széna/fű területről való mielőbbi eltávolítása.

- A száruzózás és kaszálás munkaművelet június 15. vagy (kékperjések esetében) augusztus 15. utáni végrehajtása.
- A gyepek szegélye felől terjeszkedő cserjék kivágása-visszaszorítása, a gyepfoltok cserjésedő szegélyeinek rendezése.
- Cserjésedő-erdősülő állományokban a fásszárú növényzet vegetációs időszakon kívül történő, rendszeres visszavágása, eltávolítása.
- Cserjeirtás esetén a rekonstrukciós munkák (fa- és cserjekivágások) nemzeti park igazgatósággal való egyeztetés utáni (vegetációs időszakon kívül) végzése. A kivágott cserjék gyepekről való lehordása, a gallyanyag szomszédos erdők alatt történő elhelyezése.
- Az állományok rendszeres ellenőrzése, az esetlegesen betelepülő idegenhonos elemek (fás- és lágyszárú növények) minél hamarabb történő eltávolítása.
- A gyepek területén a faanyag-tárolás, a faanyag-rakodás és a különböző depóniák (pl. széna) kialakítása csak a nemzeti park igazgatósággal (a természetvédelmi őrszolgálat tagjaival) egyeztetett helyszínen, módon és időszakban lehetséges.
- A szomszédos területeken végzett erdőgazdálkodási (fakitermelési) tevékenység során a kékperjés gyepek süppedős talaján a géppel történő átjárást el kell kerülni.
- A kékperjés állományok területén és közvetlen közelében (100 m-es távolságon belül) vadgazdálkodási és vadászati berendezések (szóró, etetőhely, sózó, magasles) elhelyezése nem javasolt (az ilyen helyszíneken levő létesítményeket távolabbra javasolt áttelepíteni).

d) Gazdálkodáshoz köthető, kezelési egységre vonatkozó konkrét kezelési előírás-javaslatok:

- Kötelezően betartandó előírások:

A kezelési egységgel lehatárolt gyepterületekre vonatkozóan a Natura 2000 gyepterületek fenntartásának földhasználati szabályairól szóló 269/2007. (X. 18.) Korm. rendelet előírásai kötelező érvényűek.

- Javasolt előírások:

| Kód | Erdőterületekre vonatkozó kezelési előírás-javaslatok |
|------------|--|
| E08 | Rakodó, depónia kialakításának területi korlátozása (a közösségi jelentőségű élőhelyekre, illetve fajokra történő esetleges káros hatások miatt). |
| E09 | A fakitermeléshez és anyagmozgatáshoz szükséges közelítő nyomok csak a közösségi jelentőségű fajok és élőhelyek védelmének figyelembe vételével. |
| E12 | A tisztások fátlan állapotban tartása, tisztásként való további nyilvántartása. |
| E24 | Az erdőrészekben belül el nem különített tisztás, cserjés folt, víztestek kijelölése és háborítatlanságának biztosítása. |
| E25 | Erdészeti termékek szállításának, faanyag közelítésének korlátozása gyepterületen, tisztáson (a közösségi jelentőségű élőhelyek és fajok védelme érdekében). |

| Kód | Gyepterületekre vonatkozó kezelési előírás-javaslatok |
|------------|--|
| GY20 | Kizárólag kaszálással történő hasznosítás. |

| | |
|-------|---|
| GY28 | A gyepék cserjésedésének megakadályozása, azonban a szórtan jelentkező őshonos cserjék megőrzése. |
| GY29 | Cserjeirtás csak szeptember 1. és február 28. közötti időszakban lehetséges. |
| GY30 | A természetes gyepekben az őshonos, méretes fák (30 cm törzsátmérő felett) és a vadgyümölcsök (törzsátmérő megjelölése nélkül) megőrzése. |
| GY31 | A cserjeirtás megkezdésének időpontját legalább 5 nappal korábban írásban a működési terület szerinti nemzeti park igazgatóságnak szükséges bejelenteni, valamint a meghagyásra szánt cserjéket, cserjefoltokat a működési terület szerinti nemzeti park igazgatósággal egyeztetni. |
| GY72 | Kaszálás június 15. után lehetséges. [Magyarázat: hegyi kaszálórétek, illetve jellegtelen, gyomos gyepék esetében érvényes időbeli korlát.] |
| GY76 | Kaszálás augusztus 15. után lehetséges. [Magyarázat: kékperjés rétek esetében érvényes időbeli korlát.] |
| GY80 | A gyepet évente csak egyszer lehet kaszálni. |
| GY86 | A széna összegyűjtése és eltávolítása a területről a kaszálást követő 2 héten belül. |
| GY116 | A területen trágyadepónia, széna és szalmakazlak nem helyezhetők el. |
| GY130 | Gépi cserjeirtás csak kemény (száraz vagy fagyott) talajon végezhető. Tartós esőzés után a munkák szüneteltetése, gépekkel mozogni a területen csak annak felszáradása után lehet. A gépi munkavégzés nem károsíthatja a gyepet. |
| GY131 | A cserjék – későbbi kezelések megkönnyítése érdekében – talajszintben való kivágása. |
| GY132 | A levágott növényi részek lehordása a gyepterületről 1 hónapon belül, a kivágott cserjéket tilos a gyepen deponálni. |

| Kód | Vadgazdálkodásra vonatkozó kezelési előírás-javaslatok |
|------------|---|
| VA03 | A területen szóró, vadetető, szózó nem létesíthető. [Magyarázat: kékperjés gyepék közelében.] |

e) Élőhelyrekonstrukciós és élőhelyfejlesztési javaslatok:

A kezelési egységhez sorolt állományokban az élőhelyrekonstrukciós feladatok a gyepék cserjés szegélyeinek rendezése, illetve a már cserjésedett területrészek helyreállítása (cserjeirtása, szárzúzása) és tartós kezelésbe vétele formájában értelmezhetők. A legfontosabb rekonstrukciós feladatok a Jáger-rét és a Babik-kút alatti rét területén adódnának, ezek jó természetességi állapotba hozásához (a még nyílt gyepfoltok regenerálásához) mielőbbi lépésekre lenne szükség. A Babik-kút közelében, gyepen elhelyezett vadetető helyet mielőbb fel kellene számolni. A részletesebb javaslatokat a fejezet c) pontja tartalmazza.

f) Gazdálkodáshoz nem köthető javaslatok:

A kezelési egységhez sorolt állományokban alapesetben kerülendők a területcsökkenést eredményező fejlesztések vagy beruházások, újabb vonalas létesítmények (pl. utak) elhelyezése nem javasolt. A jelenlegi turistaút-hálózat bővítése az érintett helyszíneken (az élőhelyek sérülékenysége miatt) nem javasolt. A meglévő (átmenő) földutak karbantartása, felújítása – építési törmelék lerakása nélkül, elsősorban közüzalék felhasználásával – szükség szerint elvégezhető.

g) A kezelési, fenntartási javaslatok indoklása:

Az érintett, kisebb-nagyobb gyepterületek közös jellemzője, hogy a korábbi gazdálkodási forma (elsősorban kaszálás és legeltetés) néhány évtizeddel ezelőtti felhagyása ellenére még mindig nyílt, gyepes (de változó mértékben cserjésedő-erdősülő) élőhelyeket hordoznak. Az irtásréteken kialakult gyeptípusok jelentős része közösségi jelentőségű élőhelytípusnak – kékperjés rétek (6410), hegyi kaszálórétek (6520) – minősül, így a meglévő állományok fenntartása, megőrzése, illetve helyreállítása (rekonstrukciója) legitim természetvédelmi törekvés. A kezelési javaslatokat ezen megközelítés alapján állítottuk össze, s a célkitűzések elérésének módjaként a gyepek kaszálással való fenntartását, illetve a még reálisan helyreállítható szegélyek és foltok rekonstrukcióját határoztuk meg.

3.2.1.3.KE-3 kezelési egység: Cseres- és gyertyános-kocsánytalan tölgyesek, bükkösök

a) A kezelési egység meghatározása:

A kezelési egységhez a tervezési terület félszáraz-üde termőhelyeken álló (nagy területi hányadot képviselő) zonális erdei, a cseres- és gyertyános kocsánytalan tölgyesek, illetve (kis területen) szubmontán bükkösök tartoznak. Ide nyertek továbbá besorolást az állományok alatt elszórtan megjelenő apró forráslápok is. A zonális erdők a terület meghatározó erdei élőhelytípusai, minden területrészen ezek dominálnak. A kezelési egységhez tartozó erdők a tervezési területnek több mint négyötödét (83,82%) teszik ki.

b) A kezelési egység megfeleltetése / Érintettség vizsgálata:

- élőhelyek: Á-NÉR: forrásgyepek (C1), gyertyános-kocsánytalan tölgyesek (K2), bükkösök (K5), cseres-kocsánytalan tölgyesek (L2a) / Natura 2000: szubmontán és montán bükkösök (*Asperulo-Fagetum*) (9130), pannon gyertyános-tölgyesek *Quercus petraeaval* és *Carpinus betulusszal* (91G0), pannon cseres-tölgyesek (91M0)
- érintett jelölő fajok: magyar tavaszi-fésűsbagoly (*Dioszeghyana schmidtii*), nagy hőscincér (*Cerambyx cerdo*), skarlátbogár (*Cucujus cinnaberinus*), kék pattanóbogár (*Limoniscus violaceus*), nagy szarvasbogár (*Lucanus cervus*), havasi cincér (*Rosalia alpina*), kis patkósdenevér (*Rhinolophus hipposideros*)
- érintett földrészletek (a csillaggal /*/ jelölt földrészletek csak részben érintettek): Gyöngyöstarján 0393/4*, 0401a*, 0401b, 0401c*, 0401d*, 0401f*, 0401g, 0401h, 0401j*, 0401k, 0401n, 0401p*, 0401r*, 0401s
- érintett erdőrészek (a csillaggal /*/ jelölt erdőrészek csak részben érintettek): Gyöngyöstarján 2/A, 2/B*, 2/C*, 2/D, 2/E*, 2/F*, 2/G*, 2/H, 2/K, 2/L, 2/M*, 2/N*, 2/O*, 2/TI 1, 2/TI 2*, 2/TI 3, 2/TI 4, 2/TI 5*, 2/TI 6*, 2/ÚT 1*, 2/ÚT 3, 2/ÚT 4, 3/B*, 3/E*, 3/TI 1, 3/TI 2*, 3/TI 6*, 4/A, 8/A*, 8/B*, 9/A*, 9/B*, 9/C*, 9/D, 9/E, 9/F*, 9/G*, 9/H*, 9/TI, 16/A, 16/B*, 16/C*, 16/ÚT*, 17/A*, 17/B, 17/C, 17/ÚT*, 18/A, 18/B*

c) Gazdálkodáshoz köthető általános kezelési javaslatok:

c1) Vágásos üzemmódba sorolt állományok:

A cseres- és gyertyános-kocsánytalan tölgyes, illetve bükkös állományok szinte teljes egészében vágásos üzemmódban kezelt erdők (a következő erdőtervezési ciklusban ezek egy

részét – a folyamatos erdőborítás mellett kezelt erdők területének további növelése érdekében – célszerű lenne még átmeneti vagy örökerdő üzemmódba sorolni). A 80 év alatti állományok az összterületnek több mint háromnegyedét teszik ki, s ezekben az erdőkben az elkövetkező időszakban erdőterv alapján nagyobb területen várhatóak tisztítások és gyérítések, így a nevelővágások (elsősorban növedékfokozó gyérítések) végrehajtására vonatkozó irányelveket érdemes külön összefoglalni. Általános erdőkezelési javaslatok:

- A nevelővágások (tisztítások, törzskiválasztó és növedékfokozó gyérítések) során az őshonos lombos elegyfafajok (hársak, juharok, kőrisek, szilek, vadgyümölcsök) egyedeinek kímélete, a szórványosan előforduló idegenhonos fajok (erdei- és feketefenyő, lucfenyő) visszaszorítása. Az esetlegesen megjelenő fehér akác és mirigyes bálványfa törzsek kezelésére elsősorban vegyszeres injektálást célszerű alkalmazni, a fiatal sarjak visszaszorítására ugyanakkor szükség esetén egyéb vegyszeres technológia (irányított permetezés) is igénybe vehető.
- Szórt vagy kislejt mintázat mellett az elegyfajok arányának 20–40%-os tartomány felé való elmozdítása, egyes állományok fenntartása. Hosszabb távon (főleg a változó klímaviszonyokhoz való alkalmazkodás szükségessége miatt, tölgyesekben) a tájegységben most jellemző zonális erdőkhöz képest elegyesebb, több (őshonos) fajból álló erdők kialakítása és fenntartása.
- A magyar tavaszi-fésűsbagoly életfeltételeinek biztosítása érdekében a cserrel egyes állományrészek fenntartása, a cser szórványos/csoportos jelenlétének tartós biztosítása.
- Az átmérő-eloszlásban mutatkozó változatosság megtartása, bővítése. A visszamaradó állományban az átlagátmérőnél vékonyabb és vastagabb törzsek jelenlétének biztosítása. Az előző állományokból visszamaradt, az állomány átlagkoránál idősebb faegyedek (az átlagosnál nagyobb koronájú, böhöncös fák) kímélete, megőrzése.
- A tövön száradt törzsek, facsonkok, valamint az odvas-üreges törzsek jelölő fajok (pl. erdőlakó denevérek, szaproxilofág rovarok) és egyéb védett állatfajok (pl. odúlakó madarak és emlősök) életfeltételeinek biztosítása érdekében való visszahagyása. A talajszínen odúval rendelkező fák kivágása csak magas tuskó visszahagyásával, és az odú megőrzésével végezhető.
- Az állományok színteztettségének biztosítása érdekében a cserjeszint kímélete, legfeljebb a közelítési, kiszállítási munkákat közvetlenül akadályozó cserjék eltávolítása.
- Az egyenletes hálózatot kialakító/fenntartó, homogenizáló jellegű állományalakítás elkerülése, helyette térben változó erélyű belenyúlás alkalmazása, változatos, sok elegyfára épülő, mozaikos szerkezet kialakítása. (A térben változó erélyű munkák egyik lehetséges kivitelezési módja, hogy kisebb állományrészeket érintetlenül hagyunk, a besűrűsödött foltokat ténylegesen gyérítés jelleggel fellazítjuk, az alsó szinttel rendelkező állományrészeket pedig erősebben gyérítjük.)
- A távlatilag átalakításra tervezett erdőkben a beavatkozások mozaikos, vertikálisan is tagolt állományszerkezet kialakítása/megerősítése, valamint a felújítás megkezdése szándékával való elvégzése. Az új korosztályok megtartása, illetve megjelenítése érdekében ez esetben a már meglévő újulatfoltok felett, jó makktermést adó években pedig a nagyobb koronájú magászó fák szomszédságában (megfelelő hálózatban, egymástól legalább 40–60 m-es távolságra), kisebb, fél-egy famagasság átmérőjű lékek is nyithatók.

- A holtfához kötődő élő szervezetek élőhelyének biztosítása érdekében a szálanként elpusztult, őshonos fafajú álló és fekvő holtfák – melyek átmérője eléri, vagy meghaladja az erdőben található faegyedek átlagátmérőjét – nem érinthetők.
- Az erdő fennmaradását és egészségi állapotát jelentősen veszélyeztető erdővédelmi ok, erdőfelújítási kötelezettséget nem keletkeztető mértékű záródáshiány, valamint az utak és turistautak környéki (közvetlen élet- és balesetvédelmi) veszélyhelyzet elhárítása kivételével a szálanként képződő holtfák egészségügyi fakitermelésének mellőzése.
- A fakitermeléshez és anyagmozgatáshoz szükséges közelítő nyomok közösségi jelentőségű fajok és élőhelyek védelmének figyelembe vételével való kijelölése.
- A fakitermelési munkák kíméletes technológiával, az erdőtalaj, az újulat, a fiatalabb generációk és a talajhoz kötött mikroélőhelyek minél teljesebb körű megóvásával történő elvégzése.

A vágásos üzemmódba sorolt idős (80 év feletti) cseres- és gyertyános-kocsánytalan tölgyesek, illetve bükkösök (ezek az összes ide sorolt állomány kevesebb mint negyedét teszik ki) esetén a véghasználati célú beavatkozások kapcsán lehet megfogalmazni olyan irányelveket, amelyek egyrészt mérséklik a végvágás okozta környezeti változásokat, másrészt (távlatilag) segíthetik a folyamatos erdőborítás felé való fokozatos átvezetést. Általános erdőkezelési javaslatok:

- Az erdészeti gyakorlatban általánosan elterjedt egyenletes bontáson alapuló (következésképpen egykorú, egyszintes és homogén állományokat eredményező, esetenként erősen leegyszerűsítve végrehajtott), ún. ernyős felújítóvágások helyett 15–30 éves időtartamra elnyújtott, egyenlőtlen (lékes-csoportos-foltos, gyengén feltárt, meredekebb területeken esetleg vonalas-szegélyes) beavatkozással végzett felújítóvágások, vagy a 30–60 évre elnyújtott felújítási periódust eredményező szálalóvágások alkalmazása. Rövidebb időtartamú véghasználatok és nagyobb erdőrésztletek esetén javasolt a részterületes végvágások (és esetleg bontóvágások) kivitelezése.
- Szálalóvágások alkalmazása során az egy erdőtervi cikluson belüli beavatkozási erély 25–30%-os értékben való maximálása, illetve az egy-egy alkalommal összefüggően keletkező bontott vagy véghasznált területek negyed hektáros lépték alatt (legfeljebb a 0,15–0,25 hektáros tartományban) tartása.
- A bontóvágások/szálalóvágások során az utódállomány elegységének biztosításához az egyébként is szórványos elegyfajok egyedeinek (szálanként vagy csoportosan) kímélete és lehető leghosszabb ideig való fenntartása. A déli területrészen (alsó szintben) tömbösen megjelenő virágos kőris részleges, kisebb foltokban való kímélete, illetve átmeneti visszahagyása.
- A bontóvágások/szálalóvágások során a közösségi jelentőségű magyar tavaszi fésűsbagoly védelme érdekében a cser szórványos/csoportos jelenlétének tartós biztosítása.
- Az esetlegesen megjelenő fehér akác és mirigyes bálványfa törzsek kezelésére elsősorban vegyszeres injektálást célszerű alkalmazni, a fiatal sarjak visszaszorítására ugyanakkor szükség esetén egyéb vegyszeres technológia (irányított permetezés) is igénybe vehető.
- A bontóvágások/szálalóvágások során a tövön száradt törzsek, facsonkok, valamint az odvas-üreges törzsek jelölő fajok (pl. erdőlakó denevérek, szaproxilofág rovarok) és egyéb védett állatfajok (pl. odúlakó madarak és emlősök) életfeltételeinek biztosítása érdekében való – legalább részleges – visszahagyása. A

talajszinten odúval rendelkező fák kivágása csak magas tuskó visszahagyásával, és az odú megőrzésével végezhető.

- A bontóvágások/szálalóvágás, illetve végvágások során az állományok alsó szintjében levő fiatalabb fák és facsoportok döntési és közelítési károktól való megóvása, felszabadítása.
- A felújítási folyamat végén 5–10%-nyi területen, az idős állomány élőfakészletének 5–10%-a mértékéig hagyásfa-csoportok visszahagyása. A hagyásfa-csoportokat (praktikusan még a bontások, illetve kezdeti szálalóvágások fázisában) úgy célszerű kijelölni, hogy azok az idős állományokon belüli különleges vagy sérülékeny élőhelyeket (pl. sziklakibúvás, gyengébb termőhelyű terület), mikroélőhelyekben gazdag állományrészeket, természet-védelmi vagy közjóléti jelentőségű objektumokat (pl. védett fajok előfordulási helyei) és az öreg hagyásfákat is magukba foglalják.
- A véghasználatok során elszórta, egyesével visszahagyott hagyásfák helyett a kisebb-nagyobb hagyásfa-csoportok alkalmazásának előtérbe helyezése.
- A már megbontott állományokban (a további fakitermelések időleges visszafogásával, a végvágás elhagyásával, illetve a térbeliség újragondolásával) a felújítási folyamat szálalóvágásos erdőfelújítás felé való átvezetése, vagy esetleg átmeneti vagy örökerdő üzemmódba fordítása.
- A holtfához kötődő élő szervezetek élőhelyének biztosítása érdekében a szálanként elpusztult, őshonos fafajú álló és fekvő holtfák – melyek átmérője eléri, vagy meghaladja az erdőben található faegyedek átlagátmérőjét – nem érinthetők.
- A fakitermeléshez és anyagmozgatáshoz szükséges közelítő nyomok közösségi jelentőségű fajok és élőhelyek védelmének figyelembe vételével való kijelölése.
- A fakitermelési munkák kíméletes technológiával, az erdőtalaj, az újulat, a fiatalabb generációk és a talajhoz kötött mikroélőhelyek minél teljesebb körű megóvásával történő elvégzése.

c2) Átmeneti és örökerdő üzemmódba sorolt állományok:

Átmeneti és örökerdő üzemmódú területek nincsenek a területen, de területük/arányuk távlati növelése természetvédelmi szempontból mindenképpen kívánatos, többek között azért is, mert a vágásos erdőgazdálkodás, illetve a jelenlegi korosztályszerkezet miatt helyenként előbb-utóbb felbukkanó vágáskoncentráció hátrányainak visszaszorítása elsősorban ennek a folyamatnak az elindításával lehetséges. Mindezek miatt a fenntartási tervben az átmeneti és örökerdő üzemmód melletti gazdálkodás kérdéseit, szempontjait is hangsúlyosan érintjük. Mivel a folyamatos erdőborítást biztosító üzemmódba sorolható állományok jellemzően azonos kiinduló állapotot (idős, homogén, zárt, legfeljebb mérsékelten lékesedő erdőkép) jelentenek, irányelvek szintjén célszerű együtt tárgyalni őket (valójában az örökerdő üzemmódba esetleg belépő állományokban is átalakítás folyamatot kell indítani, ezért a szövegezésnél e tekintetben sem teszünk különbségeket). Általános erdőkezelési javaslatok:

- Az átmeneti és örökerdő üzemmódba sorolt állományok területének – a folyamatos erdőborítás melletti erdőkezelés területi bővítése, egyúttal a vágásos erdőgazdálkodás okozta ökológiai hátrányok mérséklése érdekében történő – növelése.
- Az átalakítás komplex, változó eréllyel végrehajtott növedékfokozó gyérítéssel vagy szálalóvágással indított folyamata során a kiinduló (idős) állományok fatérfogatának fokozatos csökkentése, továbbá az átmérőeloszlás, a térbeli mintázat, a vertikális tagoltság és az elegyarányviszonyok egyidejű alakítása. A

biológiai szempontból értékesebb, az odúlakó madarak, erdőlakó denevérek és szaproxilofág rovarok számára költő-, búvó- és szaporodóhelyet biztosító (odvas, korhadt, böhönc jellegű stb.) törzsek, illetve a faállományhoz köthető mikroélőhelyek legalább részleges megtartása. (A talajszinten odúval rendelkező fák kivágása csak magas tuskó hagyásával, és az odú megőrzésével végezhető.)

- Az átalakítások lékvágással és/vagy csoportos bontásokkal – gyengén feltárt, meredekebb területeken esetleg vonalas-szegélyes beavatkozásokkal – történő megindítása, a térbeli mintázat további alakításánál a lékes-csoportos-foltos beavatkozások előnyben részesítése.
- Az átalakítások során a korábbi vágások vagy dölések során keletkezett nyílt foltok, illetve lékek mintázatának figyelembe vétele.
- A változatos (szálaló jellegű) szerkezet fokozatos közelítése érdekében a gyors, nagyobb mértékű – az átalakítási törekvéssel össze nem egyeztethető ütemű – fakitermelések mellőzése.
- Az első szálalóvágások során az egy erdőtervi cikluson belüli beavatkozási erély 20%-os értékben való maximálása, illetve az egy-egy alkalommal összefüggően keletkező bontott vagy véghasznált területek lékméret léptékére (0,05–0,15 hektár) csökkentése (vonalas szálalóvágások esetében ettől a területi korláttól el lehet térni).
- Az átalakítás során az egyébként is szórványos elegyfajok egyedeinek (szálankénti vagy csoportos) kímélete, az utódállomány elegyességének biztosítása. Az állományok alsó szintjében levő fiatalabb facsoportok döntési és közelítési munkák során való megóvása, sérülésmentes felszabadítása.
- Az átalakítás, illetve örökerdő-gazdálkodás során a közösségi jelentőségű magyar tavaszi fésűsbagoly védelme érdekében a cser szórványos/csoportos jelenlétének tartós biztosítása.
- A fiatal újulatfoltok elegyességének, változatoságának megtartása, az esetlegesen megjelenő fehér akác és mirigyes bálványfa törzsek visszaszorítása. A törzsek kezelésére elsősorban vegyszeres injektálást célszerű alkalmazni, a fiatal sarjak visszaszorítására ugyanakkor szükség esetén egyéb vegyszeres technológia (irányított permetezés) is igénybe vehető.
- Az átalakítási folyamat során az erdőrésztetek 5–10%-ának érintetlenül hagyása. Az érintetlenül hagyandó részek („hagyásfa-csoportok”) előzetes, az átalakítás kezdeti fázisában való kijelölése. A kijelöléseket itt úgy célszerű megtenni, hogy azok az idős állományokon belül elhelyezkedő különleges vagy sérülékeny élőhelyeket (pl. sziklakibúvás, gyengébb termőhelyű terület), a mikroélőhelyekben gazdag állományrészeket, a védett fajok előfordulási helyeit és az öreg hagyásfákat is magukba foglalják.
- A holtfához kötődő élő szervezetek élőhelyének biztosítása érdekében a szálanként elpusztult, őshonos fafajú álló és fekvő holtfák – melyek átmérője eléri, vagy meghaladja az erdőben található faegyedek átlagátmérőjét – nem érinthetők.
- A fakitermeléshez és anyagmozgatáshoz szükséges közelítő nyomok közösségi jelentőségű fajok és élőhelyek védelmének figyelembe vételével való kijelölése.
- A fakitermelési munkák kíméletes technológiával, az erdőtalaj, az újulat, a fiatalabb generációk és a talajhoz kötött mikroélőhelyek minél teljesebb körű megóvásával történő elvégzése.

c3) Faanyagtermelést nem szolgáló üzemmódba sorolt állományok:

A cseres- és gyertyános-kocsánytalan tölgyes, illetve bükkös állományoknak csak töredéke esik faanyagtermelést nem szolgáló üzemmódba sorolt erdőrezsletbe. Kiemelendő viszont, hogy ide tartozik az Ezerház-tető egykor erdőrezervátumnak is jelölt, idős gyertyános-tölgyes és bükkös erdeje (Gyöngyöstarján 3/E erdőrezslet), mely állomány (160–200 éves törzsekkel, változatos szerkezettel és átmérőeloszlással) történeti és biológiai szempontból is a tervezési terület legegységibb, legértékesebb erdejének minősíthető. A faanyagtermelést nem szolgáló üzemmódba sorolt erdőkben gyakorlatilag csak minimális, fenntartó és védelmi jellegű beavatkozások lehetségesek. Általános erdőkezelési javaslatok:

- Az állományok fenntartásának, illetve megújulásának természetes erdődinamikai folyamatokra való alapozása (a felújulási és differenciálódási folyamatok „működéséhez” a vadhatás erőteljes mérséklése szükséges).
- Fakitermelési beavatkozás végzése kizárólag idegenhonos fafajok megtelepedése és jelenléte esetén, továbbá a használt utak és turistautak mentén, közvetlen veszélyt jelentő száraz törzsek kivágásával, balesetmegelőzési céllal.
- Az állományok természetességi állapotának megtartása, illetve javítása érdekében az esetlegesen megjelenő fehér akác és mirigyes bálványfa törzsek visszaszorítása. A törzsek kezelésére elsősorban vegyszeres injektálást célszerű alkalmazni, a fiatal sarjak visszaszorítására ugyanakkor szükség esetén egyéb vegyszeres technológia (irányított permetezés) is igénybe vehető.
- Jelentősebb, nagyobb területet érintő abiotikus vagy biotikus károsítások esetén, az erdőborítottság helyreállítása érdekében esetleg rendkívüli intézkedések is szükségessé válhatnak. Az ezekhez kapcsolódó beavatkozások megtervezése és kivitelezése csak a nemzeti park igazgatóság közreműködésével, illetve felügyelete mellett lehetséges.
- Az állományok területén vadgazdálkodási és vadászati berendezések (szóró, etetőhely, sózó, magasles) elhelyezése nem javasolt.

d) Gazdálkodáshoz köthető, kezelési egységre vonatkozó konkrét kezelési előírás-javaslatok:

- Kötelezően betartandó előírások:

A kezelési egységgel lehatárolt erdőterületekre kötelező előírásokat az ágazati jogszályok tartalmazzák, a Gyöngyössolymosi Erdőtervezési Körzetre elfogadott erdőtervek a gazdálkodás keretszabályait határozzák meg.

- Javasolt előírások:

A Natura 2000 fenntartási tervek készítésére vonatkozó útmutató 2. sz. melléklete alkalmazásával megfogalmazott kezelési javaslatok:

| Kód | Erdőterületekre vonatkozó kezelési előírás-javaslatok |
|------------|--|
| E03 | A közösségi jelentőségű élőhelyek vagy fajok megőrzése érdekében – az erdőterület erre alkalmas erdőrezsleteiben – a folyamatos erdőborítást biztosító átmeneti, örökerdő vagy faanyagtermelést nem szolgáló üzemmódra való áttérés. |
| E08 | Rakodó, depónia kialakításának területi korlátozása (a közösségi jelentőségű élőhelyekre, illetve fajokra történő esetleges káros hatások miatt). |

| | |
|-----|---|
| E09 | A fakitermeléshez és anyagmozgatáshoz szükséges közelítő nyomok csak a közösségi jelentőségű fajok és élőhelyek védelmének figyelembe vételével. |
| E10 | Meghatározott erdőrészekben az élőhelyek és fajok védelme érdekében teljes érintetlenség biztosítása az inváziós növényfajok eltávolítására vonatkozó tevékenység kivételével. |
| E13 | Állománynevelés során a nyiladékok és az állományszélek felé legalább 5 m széles erdőszegély létrehozásának elősegítése vagy a meglévők fenntartása. Az elő- és véghasználatok során az idegenhonos növények eltávolítása (az őshonos növényekre nézve kíméletes módszerekkel). |
| E16 | A gyérítések és véghasználatok során legalább 5 m ³ /ha álló és/vagy fekvő holtfa jelenlétének biztosítása. |
| E17 | Az emberek testi épségét, közlekedést és épületeket nem veszélyeztető (az erdei élőhelyek fenntartását kiemelten szolgáló) lábon álló holtfák meghagyása. |
| E18 | A ritka fajhoz tartozó, vagy odvas, vagy böhöncös, vagy idős vagy más okból értékes faegyedek kijelölése és megőrzése az elő- és véghasználatok során. |
| E19 | Az elő- és véghasználatok során az előzetesen meghatározott fa-, illetve cserjefajok teljeskörű kímélete. |
| E26 | Az előhasználatok során az elegyfa fajok alsó és felső lombkorona szintben hagyása, fenntartása, lehetőség szerint a természetes erdőtársulásra/közösségi jelentőségű élőhelyre jellemző összetételben, mennyiségben és többé-kevésbé egyenletes eloszlásban. |
| E27 | A természetes erdőtársulás/közösségi jelentőségű élőhely megfelelő állományszerkezetének kialakítása érdekében a nevelővágások során az alsó lombkorona- és a cserjeszint kialakítása, a kialakult szintek megfelelő záródásának fenntartása. |
| E28 | Természetes-, természetszerű- és származék természetességi állapotú erdőkben a nevelővágások során az idegenhonos fa- és cserjefajok egyedszámának minimális szintre szorítása, illetve lehetőség szerinti teljes eltávolítása. |
| E31 | A nevelővágások során az intenzíven terjedő fafajok teljes mértékű eltávolítása. |
| E33 | Természetes, természetszerű és származék erdőkben a tarvágás mellőzése. |
| E36 | Az adott erdőrészletben véghasználat esetén szálalóvágás alkalmazása. |
| E37 | Tájhonos fafajú állományok véghasználatok során az idős állományban legalább 5% területi lefedettséget biztosító hagyásfa csoport (mikroélőhely) visszahagyása, lehetőleg az idős állomány szerkezetét és összetételét is reprezentáló formájában. |
| E38 | Őshonos fafajú állományok véghasználatok során átlagosan 5–20% területi lefedettséget biztosító mikroélőhelyek visszahagyása, lehetőleg az idős állomány összetételét jellemző formában. |
| E39 | A mikroélőhelyek fenntartása. [<i>Magyarázat: pl. biotópfák, böhöncök meghagyása.</i>] |
| E40 | A fakitermelés és anyagmozgatás során az erdőrészlet területén a talaj védelme érdekében kerülendő a 20 cm-nél mélyebb közelítési, illetve vonszolási nyom kialakulása. A tő- és törzssérülés ne haladja meg az 5%-ot. |
| E41 | A fakitermelés elvégzésére idő- és térbeli korlátozás megállapítása. |
| E50 | A vágásterületen történő égetés mellőzése. |

| | |
|---|--|
| E52 | Óshonos fafajú faállomány tájhonos fajokkal történő felújítása. [Magyarázat: javasolt célállomány (termőhelytől függően): bükkös, gyertyános-kocsánytalan tölgyes, kocsánytalan tölgyes, egyéb keménylombú] |
| E58 | Az erdőfelújítások során a természetes erdőtársulásnak megfelelő elegyfajok biztosítása. [Magyarázat: javasolt elegyfajok: korai juhar, mezei juhar, madárcseresznye, kislevelű hárs, berkenye fajok]. |
| E68 | Totális gyomirtó szerek használata csak szelektív módon és csak intenzíven terjedő, inváziós lágy és fás szárú fajok ellen alkalmazható a működési terület szerinti nemzeti park igazgatósággal történt előzetes egyeztetést követően. |
| E70 | Az intenzíven terjedő növényfajok elleni vegyszer használata a következő előírások mellett: |
| | • Az ellenőrizhetőség biztosítása érdekében a vegyszerbe minden esetben színező anyag keverése. |
| | • Javasolt alkalmazási idő: lágy szárú: május-június, fás szárú: augusztus-szeptember. |
| | • Alkalmazás – a fás szárú fajok visszaszorítása érdekében – kéregre kenéssel, tuskóecseteléssel, fainjektálással, nem légi úton történő permetezéssel, ártéren – a gyalogakác kivételével – fainjektálással. |
| | • Az alkalmazható szerek lehetőleg környezetbarát, gyorsan felszívódó hatóanyagúak, szelektív kijuttatásra alkalmasak legyenek, melyek levélen vagy kambiumon keresztül felszívódnak és a növény sarjadásmentes irtását biztosítják. |
| | • Erdészeti felhasználásra engedélyezett készítmények alkalmazása (az engedélyokiratban foglalt módon, az egyéb vonatkozó jogszabályi előírások betartásával, a kijuttatáshoz szükséges hatósági engedélyek birtokában). |
| | • Megfelelő vastagságú egyedek esetében injektálás, kéreghántás vagy levágás után a vágásfelület pontpermetezése, illetve kenése útján alkalmazható vegyszer. |
| • Vékonyabb egyedek, illetve korábbi kezelés után kihajtó sarjak esetében levélen felszívódó gyomirtó alkalmazása, csöppenésmentes kijuttatással. | |
| E72 | Lehetőség szerint mechanikai módszerek (pl. kézi cserjeirtás, száruzás, kaszálás) alkalmazandók agresszívan terjedő fajok visszaszorítására. |
| E74 | Kórokozók és kártevők elleni vegyszeres védekezés kizárólag indokolt esetben (pl. lakott terület közelében, közegészségügyi okokból, esetleg felújítás alatt álló erdőterületeken, magtermő állományokban) történő elvégzése. |
| E75 | Kártevők elleni védekezésnél kímélő technológiák és célirányos kijuttatás (területi lokalizáció, időszak megválasztása: életciklushoz kötött kijuttatás) alkalmazása. |
| E81 | Faanyag mozgatása csak kemény (száraz vagy fagyott) talajviszonyok mellett. |
| E83 | Az erdőszegélyekben található intenzíven terjedő lágy és fás szárú fajok továbbterjedésének mechanikus módszerekkel (pl. kézi cserjeirtás, száruzás) történő megakadályozása. |
| E84 | Fakitermelés tervezése során az érintett erdőrészeket korosztály-eloszlásának javítása. Térben változó erélyű nevelővágások végzése, az alsó szint és az átlagkornál fiatalabb egyedek kímélete. |
| E85 | A hagyásfák, hagyásfacsoportok fenntartása a fák természetes pusztulásáig. |

| | |
|------------|---|
| Kód | Vadgazdálkodásra vonatkozó kezelési előírás-javaslatok |
|------------|---|

| | |
|------|---|
| VA01 | Szóró, szózó vagy etetőhely a működési terület szerinti nemzeti park igazgatósággal egyeztetett helyszínen alakítható ki. |
| VA02 | Ameddig a vadállomány nagysága nem éri el azt a szintet, hogy kerítés nélkül is biztosítható legyen a felújítás sikeressége, addig a felújítás területét lehetőség szerint be kell keríteni. A kerítéseket legkésőbb az utolsó tisztítási munka elvégzését követő egy éven belül le kell bontani. |

e) Élőhelyrekonstrukciós és élőhelyfejlesztési javaslatok:

A kezelési egység területére vonatkozóan élőhely-rekonstrukciós vagy élőhelyfejlesztési javaslat nem merült fel. Az élőhelyek állapotának javítását szolgáló lehetséges intézkedések (pl. idegenhonos és inváziós fajok visszaszorítása, az erdők szerkezetének javítása, az álló és fekvő holtfa mennyiségének megtartása, illetve növelése) a gazdálkodási jellegű kezelési, fenntartási javaslatok között, a c) pont alatt szerepelnek. Megemlítendő viszont, hogy a KE-6 egység alatt szerepeltetett idegenhonos fajú állományok zömét hosszú távon cseres-kocsánytalan tölgyes vagy gyertyános-kocsánytalan tölgyes vagy bükkös állománnyá kell majd visszaalakítani. Az élőhelyi állapot javításához a vadhatás-mérséklése, a vadlétszám csökkentése feltétlenül indokolt.

f) Gazdálkodáshoz nem köthető javaslatok:

A kezelési egységhez tartozó állományokban olyan tevékenység, amely azok területének csökkenésével járna (beépítés, új vonalas létesítmények elhelyezése, újabb utak, épített közelítőnyomok kialakítása), nem javasolt. A jelenlegi turistaút-hálózat lényegesebb bővítése nem indokolt, de ilyen irányú igény esetén (az útvonal körültekintő, a nemzeti park igazgatósággal is egyeztetett megtervezésével, lehetőleg meglévő földutakat igénybe véve) lehetséges. A meglévő műszelvényes földutak karbantartása, felújítása – elsősorban közúzalék felhasználásával – szükség szerint elvégezhető. Az úthálózat karbantartása ugyanakkor nem járhat az utak szélesítésével, a technológiát úgy kell alkalmazni, hogy ez ne következhesen be.

g) A kezelési, fenntartási javaslatok indoklása:

A cseres- és gyertyános-kocsánytalan tölgyesek, illetve bükkösök a tervezési terület jelentős területfoglalású, számottevő élőfakészlettel rendelkező, a védelmi és közjóléti célkitűzések mellett bizonyos mértékben gazdasági jelentőséggel is bíró erdei, amelyekre a jelenleg (2020–2029 között) érvényben levő erdőtervek is tartalmazznak gazdálkodási jellegű fakitermelési előírásokat, illetve lehetőségeket. A kezelési javaslatok mindezek figyelembe vételével, a jelenlegi üzemmód-besorolások szerinti tagolással, de hangsúlyozottan a természetvédelmi (kisebb részben a közjóléti-turisztikai) funkciók előtérbe helyezésével kerültek megfogalmazásra. A javasolt intézkedések a homogén állomány-szerkezetű erdők változatosabbá tételét, az elegyfák felkarolását, az idegenhonos elemek (fenyők és az esetlegesen megjelenő inváziós fajok) visszaszorítását, a holtfa megtartását, mennyiségének növelését, valamint az erdőlakó denevérfajok és szaproxilofág rovarfajok, továbbá egyéb közösségi jelentőségű fajok számára szükséges mikroélőhelyek, szubsztrátok jelenlétének biztosítását (együttesen az erdők természetességi állapotának javulását) is szolgálják.

3.2.1.4.KE-4 kezelési egység: Edafikus tölgyesek, törmeléklejtő-erdők és sziklaerdők

a) A kezelési egység meghatározása:

A kezelési egység a tervezési terület száraz, délies kitétségű, sekély talajú lejtőin megjelenő, véderdő jellegű, cser, molyhos tölgy és/vagy kocsánytalan tölgy dominanciájú erdeit (melegkedvelő tölgyesek, bokorerdők, mészkerülő tölgyesek), valamint a sziklás gerinceken és kötörmelékes lejtőkön felbukkanó sziklaerdőket és törmeléklejtő-erdőket foglalja magába. Az ide sorolt állományok zöme a Tót-Hegyes és Ezerház-tető gerincén, illetve a Világos-hegy tetején/oldalában fordul elő, de kisebb foltok elszórtan egyéb helyszíneken (pl. Kőmorzsa-tető) is mutatkoznak. A kezelési egységhez tartozó erdők 23,00 hektárt tesznek ki (ez a terület 7,04%-a).

b) A kezelési egység megfeleltetése / Érintettség vizsgálata:

- élőhelyek: Á-NÉR: mész- és melegkedvelő tölgyesek (L1), zárt mészkerülő tölgyesek (L4a), nyílt mészkerülő tölgyesek (L4b), molyhos tölgyes bokorerdők (M1), törmeléklejtő-erdők (LY2), tölgyes jellegű sziklaerdők és tetőerdők (LY4) / Natura 2000: lejtők és sziklatörmelékek *Tilio-Acerion*-erdői (9180), pannon molyhos tölgyesek *Quercus pubescens*szel (91H0)
- érintett jelölő fajok: magyar tavaszi-fésűsbagoly (*Dioszeghyana schmidtii*), nagy höscincér (*Cerambyx cerdo*), skarlátbogár (*Cucujus cinnaberinus*), kék pattanóbogár (*Limoniscus violaceus*), nagy szarvasbogár (*Lucanus cervus*)
- érintett földrészletek (a csillaggal /*/ jelölt földrészlet csak részben érintett): Gyöngyöstarján 0393/4*
- érintett erdőrészek (a csillaggal /*/ jelölt erdőrészek csak részben érintettek): Gyöngyöstarján 2/B*, 2/C*, 2/M*, 2/N*, 2/O*, 3/E*, 8/B*, 9/B*, 9/F*, 9/G*, 9/H*, 9/TN 1*, 9/TN 2*, 16/B*, 16/C*, 17/A*, 17/ÚT*, 18/B*

c) Gazdálkodáshoz köthető általános kezelési javaslatok:

A kezelési egységhez sorolt állományok nagyobb részben faanyagtermelést nem szolgáló üzemmódba sorolt erdőrészekbe esnek, de több esetben vágásos üzemmódú erdőrészekben is előfordulnak. Természeti értékeik és véderdő jellegük miatt bennük távlatilag (egységesen) csak minimális, fenntartó és védelmi jellegű beavatkozások elvégzése lehetséges. Ahol egy-egy kisebb-nagyobb folt vágásos üzemmódba sorolt erdőrészet érint, ott a véderdő jellegű tölgyeseket kisebb (általában egy famagasságnyi) védőövezet kialakításával kell elhatárolni és a fentebb említett kezelési javaslatokat szükséges alkalmazni. Általános erdőkezelési javaslatok:

- Az állományok fenntartásának, megújulásának és a természetességi állapot fokozatos javulásának (szerkezeti változatosság bővülése, álló és fekvő holtfa mennyiségének gyarapodása, mikroélőhelyek számának növekedése) természetes erdődinamikai folyamatokra való alapozása (a felújulási és differenciálódási folyamatok „működéséhez” a vadhatás erőteljes mérséklése szükséges).
- Fakitermelés végzése kizárólag idegenhonos fafajok megtelepedése és jelenléte esetén, továbbá (veszélyes, a személy- és gépkocsiforgalomra közvetlen kockázatot jelentő, jobbára száraz törzsek kivágásával) utak és turistautak mentén, kifejezetten balesetmegelőzési céllal.
- Az érvényes erdőtervben szereplő erdőgazdálkodási munkák (nevelővágások, végrehajtások) végrehajtásánál a kezelési egységhez sorolt, véderdő jellegű

tölgyes állományrészek, illetve szikla- és törmeléklejtő-erdők beavatkozásokkal nem érinthetők.

- Az állományok természetességi állapotának megtartása érdekében az esetlegesen megjelenő idegenhonosinváziós és/vagy intenzíven terjedő fafajok (elsősorban: fehér akác, mirigyes bálványfa) visszaszorítása. A törzsek kezelésére elsősorban vegyszeres injektálást célszerű alkalmazni, a fiatal sarjak kezelésére ugyanakkor szükség esetén egyéb vegyszeres technológia (irányított permetezés) is igénybe vehető.
- Erősen javasolható (szükséges) a területek (különösen a felnyíló lombosított, bokorerdő jellegű, lejtősztyepp-foltokat tartalmazó állományok) rendszeres ellenőrzése, hogy az esetlegesen betelepülő idegenhonos elemek (fás- és lágyszárú növények) minél hamarabb felfedezhetők, és a területről eltávolíthatók legyenek.
- Jelentősebb, nagyobb területet érintő abiotikus vagy biotikus károsítások esetén, az erdőborítottság helyreállítása érdekében esetleg rendkívüli intézkedések is szükségessé válhatnak. Az ezekhez kapcsolódó beavatkozások megtervezése és kivitelezése csak a nemzeti park igazgatóság közreműködésével, illetve felügyelete mellett javasolt.
- Az állományok területén vadgazdálkodási és vadászati berendezések (szóró, etetőhely, sózó, magasles) elhelyezése nem javasolt (a terepviszonyok miatt fizikálisan legtöbbször nem is nagyon lehetséges).
- A komoly taposási-rágási kárt okozó muflon és a szintén problémát okozó gímszarvas állománya nagymértékben csökkentendő, visszaszorítandó.

d) Gazdálkodáshoz köthető, kezelési egységre vonatkozó konkrét kezelési előírás-javaslatok:

- Kötelezően betartandó előírások:

A kezelési egységgel lehatárolt erdőterületekre kötelező előírásokat az ágazati jogszályok tartalmazzák, a Gyöngyössolymosi Erdőtervezési Körzetre elfogadott erdőtervek a gazdálkodás keretszabályait határozzák meg.

- Javasolt előírások:

A Natura 2000 fenntartási tervek készítésére vonatkozó útmutató 2. sz. melléklete alkalmazásával megfogalmazott kezelési javaslatok:

| Kód | Erdőterületekre vonatkozó kezelési előírás-javaslatok |
|------------|--|
| E17 | Az emberek testi épségét, közlekedést és épületeket nem veszélyeztető (az erdei élőhelyek fenntartását kiemelten szolgáló) lábbon álló holtfák meghagyása. |
| E39 | A mikroélőhelyek fenntartása. |
| E68 | Totális gyomirtó szerek használata csak szelektív módon és csak intenzíven terjedő, inváziós lágú és fás szárú fajok ellen alkalmazható a működési terület szerinti nemzeti park igazgatósággal történt előzetes egyeztetést követően. |
| E70 | Az intenzíven terjedő növényfajok elleni vegyszer használata a következő előírások mellett: |
| | • Az ellenőrizhetőség biztosítása érdekében a vegyszerbe minden esetben színező anyag keverése. |

| | |
|-----|--|
| | <ul style="list-style-type: none"> • Javasolt alkalmazási idő: lágú szárú: május-június, fás szárú: augusztus-szeptember. |
| | <ul style="list-style-type: none"> • Alkalmazás – a fás szárú fajok visszaszorítása érdekében – kéregre kenéssel, tuskóecseteléssel, fainjektálással, nem légi úton történő permetezéssel, ártéren – a gyalogakác kivételével – fainjektálással. |
| | <ul style="list-style-type: none"> • Az alkalmazható szerek lehetőleg környezetbarát, gyorsan felszívódó hatóanyagúak, szelektív kijuttatásra alkalmasak legyenek, melyek levélen vagy kambiumon keresztül felszívódnak és a növény sarjadásmentes irtását biztosítják. |
| | <ul style="list-style-type: none"> • Erdészeti felhasználásra engedélyezett készítmények alkalmazása (az engedélyokiratban foglalt módon, az egyéb vonatkozó jogszabályi előírások betartásával, a kijuttatáshoz szükséges hatósági engedélyek birtokában). |
| | <ul style="list-style-type: none"> • Megfelelő vastagságú egyedek esetében injektálás, kéreghántás vagy levágás után a vágásfelület pontpermetezése, illetve kenése útján alkalmazható vegyszer. |
| | <ul style="list-style-type: none"> • Vékonyabb egyedek, illetve korábbi kezelés után kihajtó sarjak esetében levélen felszívódó gyomirtó alkalmazása, csöppenésmentes kijuttatással. |
| E72 | Lehetőség szerint mechanikai módszerek (pl. kézi cserjeirtás, száruzás, kaszálás) alkalmazandók agresszívan terjedő fajok visszaszorítására. |
| E74 | Kórokozók és kártevők elleni vegyszeres védekezés kizárólag indokolt esetben (pl. lakott terület közelében, közegészségügyi okokból, esetleg felújítás alatt álló erdőterületeken, magtermő állományokban) történő elvégzése. |
| E75 | Kártevők elleni védekezésnél kímélő technológiák és célirányos kijuttatás (területi lokalizáció, időszak megválasztása: életciklushoz kötött kijuttatás) alkalmazása. |
| E83 | Az erdőszegélyekben található intenzíven terjedő lágú és fás szárú fajok továbbterjedésének mechanikus módszerekkel (pl. kézi cserjeirtás, száruzás) történő megakadályozása. |

| Kód | Vadgazdálkodásra vonatkozó kezelési előírás-javaslatok |
|------------|---|
| VA03 | A területen szóró, vadetető, szózó nem létesíthető. |

e) Élőhelyrekonstrukciós és élőhelyfejlesztési javaslatok:

A kezelési egység területére vonatkozóan élőhely-rekonstrukciós vagy élőhelyfejlesztési javaslat érdemben nem merül fel. Az itt-ott megjelenő fenyőelegy esetleg kitermelhető, de a fenyőfajok egy része jelenleg is pusztul, így az élő törzsek egy-két évtized alatt várhatóan külön ráfordítás nélkül is meg fognak fogyatkozni. Az élőhelyek állapotának javítását szolgáló lehetséges intézkedések (pl. az esetlegesen megjelenő idegenhonos és inváziós fafajok visszaszorítása) a gazdálkodási jellegű kezelési, fenntartási javaslatok között, a c) pont alatt is szerepelnek. Idegenhonos fajok megjelenése esetén fontos a gyors és hatékony fellépés, s az agresszíven terjeszkedő fajok ellen – körültekintéssel, az értékes növényzet fokozott védelme mellett, a megfelelő engedélyek beszerzését követően – szükség szerint vegyszeres kezelés is alkalmazható. Az élőhelyi állapot javításához a vadhatás-mérséklése, a vadlétszám csökkentése feltétlenül indokolt.

f) Gazdálkodáshoz nem köthető javaslatok:

A kezelési egységhez tartozó állományokban olyan tevékenység, amely azok területének csökkenésével járna (beépítés, új vonalas létesítmények elhelyezése, újabb utak, épített közelítőnyomok kialakítása, egyéb infrastrukturális fejlesztések), nem javasolt. Az állományok közelében a jelenlegi turistaút-hálózat lényegesebb bővítése nem indokolt. Az állományok mellett/alatt húzódó műszelvényes földutak karbantartása, felújítása – elsősorban közúzalék felhasználásával – szükség szerint elvégezhető. Az úthálózat karbantartása ugyanakkor nem járhat az utak szélesítésével, a technológiát úgy kell alkalmazni, hogy ez ne következhesse be. A Világos-hegyen található vármaradványok (Világosvár) kutatásához, régészeti feltárásához a feltételeket biztosítani szükséges.

g) A kezelési, fenntartási javaslatok indoklása:

A melegkedvelő tölgyesek, a bokorerdők, a (kisavanyodott, erodált talajon álló) mészkérülő tölgyesek, valamint a szikla- és törmelékletjtő-erdők a tervezési terület csekély területfoglalású, véderdő jellegű, a természeti értékek megőrzése (lásd például: befoglalt lejtősztyepp foltok) és a talajvédelmi funkciók biztosítása tekintetében komoly szereppel bíró állományai. Területükön a jelenleg (2020–2029 között) érvényben levő erdőtervek általában nem tartalmaznak fakitermelési előírásokat, illetve lehetőségeket, az érintett erdőrészek jelentős része faanyagtermelést nem szolgáló üzemmódba került (ahol a kisebb-nagyobb állományok egyéb üzemmódú erdőrészletbe esnek, ott is a védőfunkciók kell hogy prioritást élvezzenek). Aktív beavatkozások legfeljebb a megjelenő idegenhonos elemek visszaszorítása miatt merülhetnek fel. A kezelési javaslatok mindezek figyelembe vételével, a kapcsolódó közösségi jelentőségű fajok védelmének szándékával kerültek megfogalmazásra. Emellett az összeállítás a szomszédos erdészeti utak biztonságos üzemeltetésének szükségességére is figyelmet fordít, s a rendkívüli természeti események okozta változások kezelésére is lehetőséget ad.

3.2.1.5.KE-5 kezelési egység: Égerligetek és regenerálódó cserjések

a) A kezelési egység meghatározása:

A kezelési egység a Babik-kút alatti rövid égerliget-szakaszt, valamint a terület két szűkebb térségében (Ezerház-tető, Világos-hegy) felbukkanó spontán (száraz) cserjéseket foglalja magába. A kezelési egységhez tartozó erdők és cserjések kiterjedése mindössze 1,19 hektár.

b) A kezelési egység megfeleltetése / Érintettség vizsgálata:

- élőhelyek: Á-NÉR: égerligetek (J5), galagonyás-kökényes-borókás száraz cserjések (P2b) / Natura 2000: enyves éger (*Alnus glutinosa*) és magas kőrös (*Fraxinus excelsior*) alkotta ligeterdők (*Alno-Padion*, *Alnion incanae*, *Salicion albae*) (91E0)
- érintett jelölő fajok: skarlátbogár (*Cucujus cinnaberinus*)
- érintett földrészletek (a csillaggal /*/ jelölt földrészletek csak részben érintettek): Gyöngyöstarján 0401a*, 0401d*, 0401j*
- érintett erdőrészletek (a csillaggal /*/ jelölt erdőrészletek csak részben érintettek): Gyöngyöstarján 2/F*, 2/TI 5*, 3/B*, 3/E*, 3/TI 2*, 9/G*, 9/TN 2*

c) Gazdálkodáshoz köthető általános kezelési javaslatok:

A terület egyetlen kicsi égerliget-állománya felerészben erdőrészletbe (Gyöngyöstarján 2/F), felerészben egyéb részletbe (Gyöngyöstarján 2/TI5) esik. Az állománynak gazdasági jelentősége lényegében nincs, természetvédelmi szempontból ugyanakkor (mint élőhely)

kiemelt jelentőséggel bír. Benne a gazdálkodási célú beavatkozásokat teljesen mellőzni szükséges, itt (ideértve az erdőrészletet és egyéb részletet) csak fenntartó és védelmi jellegű tevékenységek elvégzésére szabad szorítkozni. Az erdőrészletbe eső állományrésznel az élőhelyet kisebb (fél famagasságnyi) védőövezet kialakításával kell elhatárolni és az így kialakított foltot kíméleti területként, gazdálkodás alól mentesítve kell fenntartani. Az Ezerház-tetőn és a Világos-hegy tetején található (dőntő részben egyéb részletekbe eső) spontán cserjések részben aktív beavatkozásoktól mentesen fenntartandó, részben (az értékesebb, de másodlagos lejtősztyepppek fennmaradását segítve) kezelendő területek. Általános kezelési javaslatok:

- A ligeterdő-állomány fenntartásának, megújulásának és a természetességi állapot fokozatos javulásának (szerkezeti változatosság bővülése, álló és fekvő holtfa mennyiségének gyarapodása, mikroélőhelyek számának növekedése) természetes erdődinamikai folyamatokra való alapozása (a felújulási és differenciálódási folyamatok „működéséhez” a vadhatás erőteljes mérséklése szükséges).
- Ligeterdőben fakitermelés végzése kizárólag idegenhonos fafajok megtelepedése és jelenléte esetén, továbbá (veszélyes, a személy- és gépkocsiforgalomra közvetlen kockázatot jelentő, jobbra száraz törzsek kivágásával) a szomszédos út/turistaút mentén, kifejezetten balesetmegelőzési céllal.
- Az érvényes erdőtervben a ligeterdőt magába foglaló erdőrészletben jelenleg nem szerepel beütemezett erdőgazdálkodási munka, de ha később esetleg ilyen merülne fel, a ligeterdő-állomány beavatkozásokkal nem érinthető.
- A ligeterdő-állomány természetességi állapotának megtartása érdekében az esetlegesen megjelenő idegenhonos-inváziós fafajok visszaszorítása. A törzsek kezelésére elsősorban vegyszeres injektálást célszerű alkalmazni, a fiatal sarjak kezelésére ugyanakkor szükség esetén egyéb vegyszeres technológia (irányított permetezés) is igénybe vehető.
- A szomszédos erdőkben végzett fakitermelések során a ligeterdő süppedős talaján a géppel történő átjárást és a rakodók (akárcsak átmeneti) kialakítását kerülni kell.
- Jelentősebb, nagyobb területet érintő abiotikus vagy biotikus károsítások esetén a ligeterdőnél az erdőborítottság helyreállítása érdekében esetileg rendkívüli intézkedések is szükségessé válhatnak. Az ezekhez kapcsolódó beavatkozások megtervezése és kivitelezése csak a nemzeti park igazgatóság közreműködésével, illetve felügyelete mellett javasolt.
- Kimagasló természeti értékkel nem rendelkező, erdők közé ékelődő, kisebb-nagyobb cserjések, facsoportok, erdőfoltok esetén a további spontán szukcessziós folyamatok (cserjésedés, erdősülés) érvényesülésének engedése.
- Értékes, nyílt állapotban fenntartható élőhelyek szomszédságában (Világos-hegy; KE-1 kezelési egység) a szegélyek felől mutatkozó cserjésedés visszaszorítása, a még csak mérsékelten benőtt gyepfoltok cserjeirtás útján való rekonstrukciója.
- Cserjeirtás esetén a rekonstrukciós munkák (fa- és cserjekivágások) nemzeti park igazgatósággal való egyeztetés utáni (vegetációs időszakon kívül) végzése. A kivágott cserjék gyepéről való lehordása, a gallyanyag szomszédos cserjések alatt történő elhelyezése.
- Erősen javasolható a területek (égerliget, cserjések) rendszeres ellenőrzése, hogy az esetlegesen betelepülő idegenhonos elemek (fás- és lágyszárú növények) minél hamarabb felfedezhetők, és a területről eltávolíthatók legyenek.
- A ligeterdő területén, a Világos-hegyen levő cserjésekben, és mindezek közvetlen közelében (100 m-es távolságon belül) vadgazdálkodási és vadászati berendezések

(szóró, etetőhely, szózó, magasles) elhelyezése nem javasolt. Az égerliget-állományhoz közel eső, Gyöngyöstarján 2/TI5 területén található vadetető helyet ennek megfelelően távolabbra javasolt áttelepíteni).

d) Gazdálkodáshoz köthető, kezelési egységre vonatkozó konkrét kezelési előírás-javaslatok:

- Kötelezően betartandó előírások:

A kezelési egységgel lehatárolt erdőterületekre kötelező előírásokat az ágazati jogszályok tartalmazzák, a Gyöngyössolymosi Erdőtervezési Körzetre elfogadott erdőtervek a gazdálkodás keretszabályait határozzák meg..

- Javasolt előírások:

A Natura 2000 fenntartási tervek készítésére vonatkozó útmutató 2. sz. melléklete alkalmazásával megfogalmazott kezelési javaslatok:

Az égerligetre megfogalmazott kezelési javaslatok:

| Kód | Erdőterületekre vonatkozó kezelési előírás-javaslatok |
|------------|--|
| E08 | Rakodó, depónia kialakításának területi korlátozása (a közösségi jelentőségű élőhelyekre, illetve fajokra történő esetleges káros hatások miatt). |
| E09 | A fakitermeléshez és anyagmozgatáshoz szükséges közelítő nyomok csak a közösségi jelentőségű fajok és élőhelyek védelmének figyelembe vételével. |
| E17 | Az emberek testi épségét, közlekedést és épületeket nem veszélyeztető (az erdei élőhelyek fenntartását kiemelten szolgáló) lábon álló holtfák meghagyása. |
| E24 | Az erdőrészeteken belül el nem különített tisztás, cserjés folt, víztestek kijelölése és háborítatlanságának biztosítása. |
| E39 | A mikroélőhelyek fenntartása. |
| E68 | Totális gyomirtó szerek használata csak szelektív módon és csak intenzíven terjedő, inváziós lágú és fás szárú fajok ellen alkalmazható a működési terület szerinti nemzeti park igazgatósággal történt előzetes egyeztetést követően. |
| E70 | Az intenzíven terjedő növényfajok elleni vegyszer használata a következő előírások mellett: |
| | • Az ellenőrizhetőség biztosítása érdekében a vegyszerbe minden esetben színező anyag keverése. |
| | • Javasolt alkalmazási idő: lágú szárú: május-június, fás szárú: augusztus-szeptember. |
| | • Alkalmazás – a fás szárú fajok visszaszorítása érdekében – kéregre kenéssel, tuskóecseteléssel, fainjektálással, nem légi úton történő permetezéssel, ártéren – a gyalogakác kivételével – fainjektálással. |
| | • Az alkalmazható szerek lehetőleg környezetbarát, gyorsan felszívódó hatóanyagúak, szelektív kijuttatásra alkalmasak legyenek, melyek levélen vagy kambiumon keresztül felszívódnak és a növény sarjadásmentes irtását biztosítják. |

| | |
|-----|--|
| | <ul style="list-style-type: none"> Erdészeti felhasználásra engedélyezett készítmények alkalmazása (az engedélyokiratban foglalt módon, az egyéb vonatkozó jogszabályi előírások betartásával, a kijuttatáshoz szükséges hatósági engedélyek birtokában). Megfelelő vastagságú egyedek esetében injektálás, kéreghántás vagy levágás után a vágásfelület pontpermetezése, illetve kenése útján alkalmazható vegyszer. Vékonyabb egyedek, illetve korábbi kezelés után kihajtó sarjak esetében levélen felszívódó gyomirtó alkalmazása, csöppenésmentes kijuttatással. |
| E72 | Lehetőség szerint mechanikai módszerek (pl. kézi cserjeirtás, száruzás, kaszálás) alkalmazandók agresszívan terjedő fajok visszaszorítására. |
| E74 | Kórokozók és kártevők elleni vegyszeres védekezés kizárólag indokolt esetben (pl. lakott terület közelében, közegészségügyi okokból, esetleg felújítás alatt álló erdőterületeken, magtermő állományokban) történő elvégzése. |
| E75 | Kártevők elleni védekezésnél kímélő technológiák és célirányos kijuttatás (területi lokalizáció, időszak megválasztása: életciklushoz kötött kijuttatás) alkalmazása. |
| E83 | Az erdőszegélyekben található intenzíven terjedő lágy és fásszárú fajok továbbterjedésének mechanikus módszerekkel (pl. kézi cserjeirtás, száruzás) történő megakadályozása. |

| Kód | Vadgazdálkodásra vonatkozó kezelési előírás-javaslatok |
|------------|---|
| VA03 | A területen szóró, vadetető, szózó nem létesíthető. |

A cserjésekre megfogalmazott kezelési javaslatok:

| Kód | Gyepterületekre vonatkozó kezelési előírás-javaslatok |
|------------|---|
| GY29 | Cserjeirtás csak szeptember 1. és február 28. közötti időszakban lehetséges. |
| GY31 | A cserjeirtás megkezdésének időpontját legalább 5 nappal korábban írásban a működési terület szerinti nemzeti park igazgatóságnak szükséges bejelenteni, valamint a meghagyásra szánt cserjéket, cserjefoltokat a működési terület szerinti nemzeti park igazgatósággal egyeztetni. |
| GY32 | A működési terület szerinti nemzeti park igazgatóság általi kijelölésüket követően a fajgazdag, vagy védett fajokat tartalmazó cserjés foltokat meghagyása. |
| GY33 | A gyepterületen előforduló őshonos hagyásfák, hagyásfa csoportok (delelő fák), valamint cserjés foltok meghagyása. |
| GY131 | A cserjék – későbbi kezeléseik megkönnyítése érdekében – talajszintben való kivágása. |
| GY132 | A levágott növényi részek lehordása a gyepterületről 1 hónapon belül, a kivágott cserjéket tilos a gyepeken deponálni. |

| Kód | Vadgazdálkodásra vonatkozó kezelési előírás-javaslatok |
|------------|---|
| VA03 | A területen szóró, vadetető, szózó nem létesíthető. |

e) Élőhelyrekonstrukciós és élőhelyfejlesztési javaslatok:

A kezelési egység területére vonatkozóan élőhely-rekonstrukciós vagy élőhelyfejlesztési javaslat az égerligetnél nem merül fel. Cserjések esetében a kérdés olyan vonatkozásban lehet

fontos, hogy a Világos-hegy értékes, de másodlagos sztyepprértjeinek megtartása érdekében (viszonylag ritkán és kis területeken) szelektív cserjeirtás szükségessége merülhet fel (részletesen lásd a KE-1 kezelési egység leírásánál). Az élőhelyek állapotának javítását szolgáló lehetséges intézkedések (pl. idegenhonos és inváziós fajok visszaszorítása, az erdők szerkezetének javítása, az álló és fekvő holtfa mennyiségének növelése, cserjések szukcessziós folyamatainak biztosítása) egyébként a gazdálkodási jellegű kezelési, fenntartási javaslatok között, a c) pont alatt szerepelnek. Idegenhonos fajok megjelenése esetén fontos a gyors és hatékony fellépés, viszont az agresszíven terjeszkedő fajok ellen vegyszeres kezelés az égerligetben – a vizes élőhely jelleg, illetve az élővizek közelsége miatt – csak rendkívül indokolt esetben fogadható el. A vadhatás-mérséklése, a vadlétszám csökkentése szintén indokolt, ez az élőhelyek megőrzését, illetve a szukcessziós folyamatok érvényre jutását nagyban szolgálja.

f) Gazdálkodáshoz nem köthető javaslatok:

A kezelési egységhez tartozó állományokban olyan tevékenység, amely azok területének csökkenésével járna (beépítés, új vonalas létesítmények elhelyezése, újabb utak, épített közelítőnyomok kialakítása, egyéb infrastrukturális fejlesztések), vagy azok vízellátását veszélyeztetné (vízelvezetés, vízviszonyok megváltoztatása), nem javasolt. Az állományok közelében a jelenlegi turistaút-hálózat lényegesebb bővítése nem indokolt. Az állományok mellett/alatt húzódó műszelvényes földutak karbantartása, felújítása – elsősorban közúzalék felhasználásával – szükség szerint elvégezhető. Az úthálózat karbantartása ugyanakkor nem járhat az utak szélesítésével, a technológiát úgy kell alkalmazni, hogy ez ne következhesen be. A Világos-hegyen található vármaradványok (Világosvár) kutatásához, régészeti feltáráshoz a feltételeket biztosítani szükséges.

g) A kezelési, fenntartási javaslatok indoklása:

Az egyetlen ligeterdő-állomány a tervezési terület csekély területfoglalású, de a természeti értékek megőrzése tekintetében komoly szereppel bíró állománya. Területén a jelenleg (2020–2029 között) érvényben levő erdőterv fakitermelési előírást, illetve lehetőséget nem tartalmaz, de védelme érdekében feltétlenül indokolt a szokásos erdőgazdálkodási beavatkozásoktól való, szinte teljes körű elhatárolás (fenntartás csak a minimális kezelések végzésével, a természetes dinamikai folyamatokra támaszkodva). Aktív beavatkozások legfeljebb a megjelenő idegenhonos elemek visszaszorítása miatt merülhetnek fel, illetve a még ide sorolt cserjések esetében másodlagos sztyepprért bezáródása esetén, rekonstrukciós jelleggel. A kezelési javaslatok mindezek figyelembe vételével, a kapcsolódó közösségi jelentőségű fajok védelmének szándékával, illetve mérsékelt súllyal a közjóléti-turisztikai funkciók szem előtt tartásával kerültek megfogalmazásra. Emellett az összeállítás a szomszédos közlekedési folyosók (stabilizált utak, földutak, turistautak) biztonságos üzemeltetésének szükségességére is figyelmet fordít, s a rendkívüli természeti események okozta változások kezelésére, valamint (utak mentén) a balesetmegelőzési célú beavatkozásokra is lehetőséget ad.

3.2.1.6.KE-6 kezelési egység: Idegenhonos fajú erdők

a) A kezelési egység meghatározása:

Lucfenyő, erdeifenyő vagy feketefenyő dominanciájú erdők (a lucosok esetében vörösfenyő eleggyel). A terület lucos foltjai a Tót-Hegyes északi oldalában és az Ezerház-tető északkeleti nyúlványán található, míg az erdei- és feketefenyvesek elszórtan (pl. a Babik-kút alatt és a

Disznós-part oldalában) kisebb foltokban többfelé is megjelennek a területen. Az állományokat a II. világháború után ültették, részben letermelt zonális erdők, részben egykori rétek helyére. A kezelési egységhez tartozó erdők kiterjedése 22,93 hektár (ez a terület 7,02%-a).

b) A kezelési egység megfeleltetése / Érintettség vizsgálata:

- élőhelyek: Á-NÉR: ültetett erdei- és feketefenyvesek (S4), egyéb ültetett tájidegen fenyvesek (S5) / Natura 2000: -
- érintett jelölő fajok: skarlátbogár (*Cucujus cinnaberinus*)
- érintett földrészletek (a csillaggal /*/ jelölt földrészletek csak részben érintettek): Gyöngyöstarján 0401a*, 0401m, 0401p*
- érintett erdőrészletek (a csillaggal /*/ jelölt erdőrészletek csak részben érintettek): Gyöngyöstarján 2/C*, 2/E*, 2/F*, 2/G*, 2/O*, 2/TI 5*, 3/B*, 8/A*, 8/B*, 9/A*, 9/B*, 9/C*

c) Gazdálkodáshoz köthető általános kezelési javaslatok:

A kezelési egységhez sorolt állományok kivétel nélkül vágásos üzemmódba sorolt erdőrészletekbe esnek. A lombelegyes foltokban mindenféle tevékenységet az erdei-, fekete- és lucfenyő visszaszorítása, az állományok őshonos fafajú erdőkké való (a lombelegy miatt lehetőség szerint tarvágás nélküli, fokozatos) átalakítása érdekében szükséges végezni. Az Ezerház-tető nyúlványán (Gyöngyöstarján 3/B erdőrészlet) található, egyelőre még tűrhető egészségi állapotú lucosok ugyanakkor vélhetően már csak tarvágást követő mesterséges erdősítéssel alakíthatók át. Általános erdőkezelési javaslatok:

- A lombelegyes állományokban (erdei-, fekete- és lucfenyvesekben) a tarvágásos véghasználatok kerülése, a fafajcserés átalakítás fokozatos, 1–2 erdőtervi ciklus alatt történő végrehajtása.
- A lombelegyes állományokban (erdei-, fekete- és lucfenyvesekben) a különböző erdészeti beavatkozások (elsősorban növedékfokozó gyérítések) során az őshonos lombos fafajok (kocsánytalan tölgy, gyertyán, bükk, egyéb elegyfák) egyedeinek teljes körű kímélete, az őshonos fafajok szerepének fokozatos növelése.
- Egyöntetű, homogén lucosok esetében (lehetőleg minél kisebb területű) tarvágásokat követő átalakítási munkák indítása. A levágott területeken részleges talajelőkészítést követő mesterséges erdősítés, a termőhelyi viszonyoknak megfelelő, őshonos fő- és elegyfa-fajokkal.
- A tövön száradt törzsek, facsonkok, valamint az őshonos fafajú odvas-üreges törzsek jelölő fajok (pl. erdőlakó denevérek, szaproxilofág rovarok) és egyéb védett állatfajok (pl. odúlakó madarak és emlősök) életfeltételeinek biztosítása érdekében való visszahagyása a fakitermelések során.
- Az átalakítási munkák során esetlegesen megjelenő idegenhonos inváziós és/vagy intenzíven terjedő fafajok (elsősorban: fehér akác, mirigyes bálványfa) visszaszorítása. A törzsek kezelésére elsősorban vegyszeres injektálást célszerű alkalmazni, a fiatal sarjak kezelésére ugyanakkor szükség esetén egyéb vegyszeres technológia (irányított permetezés) is igénybe vehető.
- Hosszú távon a zonális erdőkre (gyertyános-kocsánytalan tölgyesekre, bükkösökre) jellemző fajösszetétel közelítése, távlatilag a „KE-3” kezelési egységénél megfogalmazott kezelési irányelvek fokozatos életbe léptetése.
- A vágásterületen történő égetés mellőzése, szükség szerint a vágástéri hulladék aprítással történő feldolgozása.

- A fakitermeléshez és anyagmozgatáshoz szükséges közelítő nyomok közösségi jelentőségű fajok és élőhelyek védelmének figyelembe vételével való kijelölése.
- A fakitermelési munkák kíméletes technológiával, az erdőtalaj, az újulat, a fiatalabb generációk és a talajhoz kötött mikroélőhelyek minél teljesebb körű megóvásával történő elvégzése.

d) Gazdálkodáshoz köthető, kezelési egységre vonatkozó konkrét kezelési előírás-javaslatok:

- Kötelezően betartandó előírások:

A kezelési egységgel lehatárolt erdőterületekre kötelező előírásokat az ágazati jogszályok tartalmazzák, a Gyöngyössolymosi Erdőtervezési Körzetre elfogadott erdőtervek a gazdálkodás keretszabályait határozzák meg.

- Javasolt előírások:

A Natura 2000 fenntartási tervek készítésére vonatkozó útmutató 2. sz. melléklete alkalmazásával megfogalmazott kezelési javaslatok:

| Kód | Erdőterületekre vonatkozó kezelési előírás-javaslatok |
|------------|---|
| E18 | A ritka fajhoz tartozó, vagy odvas, vagy böhöncös, vagy idős vagy más okból értékes faegyedek kijelölése és megőrzése az elő- és véghasználatok során. |
| E19 | Az elő- és véghasználatok során az előzetesen meghatározott fa-, illetve cserjefajok teljeskörű kímélete. |
| E29 | A vegyes összetételű faállományokban a nevelővágások során az idegenhonos fafajok eltávolítása. |
| E30 | Az idegenhonos vagy tájidegen fafajokkal jellemezhető faállományokban a nevelővágások során az őshonos fafajok egyedeinek megőrzése az alsó- és a cserjeszintben is. |
| E41 | A fakitermelés elvégzésére idő- és térbeli korlátozás megállapítása. |
| E50 | A vágásterületen történő égetés mellőzése. |
| E51 | Felújítás tájhonos fafajokkal, illetve célállománnyal. [Magyarázat: célfajok pl. kocsánytalan tölgy, bükk.] |
| E54 | Idegenhonos fafajú faállomány szerkezetátalakítása. |
| E58 | Az erdőfelújítások során a természetes erdőtársulásnak megfelelő elegyfajok biztosítása. [Magyarázat: termőhelytől függően: hegyi juhar, korai juhar, mezei juhar, hegyi szil, mezei szil, magas kőris, madárcseresznye, kislevelű hárs, berkenye-fajok.] |
| E62 | Az idegenhonos és tájidegen fafajú faállományok véghasználata és felújítása során a természetes cserje- és lágyszárú szint kímélete, valamint a talajtakaró megóvása. |
| E64 | Az idegenhonos és tájidegen fafajú erdők véghasználata során a tájhonos fafajok egyedeinek meghagyása (az alsó- és lehetőség szerint a cserjeszintben is). |
| E68 | Totális gyomirtó szerek használata csak szelektív módon és csak intenzíven terjedő, inváziós lágú és fás szárú fajok ellen alkalmazható a működési terület szerinti nemzeti park igazgatósággal történt előzetes egyeztetést követően. |

| | |
|---|--|
| E70 | Az intenzíven terjedő növényfajok elleni vegyszer használata a következő előírások mellett: |
| | • Az ellenőrizhetőség biztosítása érdekében a vegyszerbe minden esetben színező anyag keverése. |
| | • Javasolt alkalmazási idő: lágyszárú: május-június, faszárú: augusztus-szeptember. |
| | • Alkalmazás – a faszárú fajok visszaszorítása érdekében – kéregre kenéssel, tuskóecseteléssel, fainjektálással, nem légi úton történő permetezéssel, ártéren – a gyalogakác kivételével – fainjektálással. |
| | • Az alkalmazható szerek lehetőleg környezetbarát, gyorsan felszívódó hatóanyagúak, szelektív kijuttatásra alkalmasak legyenek, melyek levélen vagy kambiumon keresztül felszívódnak és a növény sarjadásmentes irtását biztosítják. |
| | • Erdészeti felhasználásra engedélyezett készítmények alkalmazása (az engedélyokiratban foglalt módon, az egyéb vonatkozó jogszabályi előírások betartásával, a kijuttatáshoz szükséges hatósági engedélyek birtokában). |
| | • Megfelelő vastagságú egyedek esetében injektálás, kéreghántás vagy levágás után a vágásfelület pontpermetezése, illetve kenése útján alkalmazható vegyszer. |
| • Vékonyabb egyedek, illetve korábbi kezelés után kihajtó sarjak esetében levélen felszívódó gyomirtó alkalmazása, csöppenésmentes kijuttatással. | |
| E72 | Lehetőség szerint mechanikai módszerek (pl. kézi cserjeirtás, szárzúzás, kaszálás) alkalmazandók agresszívan terjedő fajok visszaszorítására. |
| E74 | Kórokozók és kártevők elleni vegyszeres védekezés kizárólag indokolt esetben (pl. lakott terület közelében, közegészségügyi okokból, esetleg felújítás alatt álló erdőterületeken, magtermő állományokban) történő elvégzése. |
| E75 | Kártevők elleni védekezésnél kímélő technológiák és célirányos kijuttatás (területi lokalizáció, időszak megválasztása: életciklushoz kötött kijuttatás) alkalmazása. |
| E81 | Faanyag mozgatása csak kemény (száraz vagy fagyott) talajviszonyok mellett. |
| E85 | A hagyásfák, hagyásfacsoportok fenntartása a fák természetes pusztulásáig. |

| Kód | Vadgazdálkodásra vonatkozó kezelési előírás-javaslatok |
|------------|---|
| VA01 | Szóró, sózó vagy etetőhely a működési terület szerinti nemzeti park igazgatósággal egyeztetett helyszínen alakítható ki. |
| VA02 | Ameddig a vadállomány nagysága nem éri el azt a szintet, hogy kerítés nélkül is biztosítható legyen a felújítás sikeressége, addig a felújítás területét lehetőség szerint be kell keríteni. A kerítéseket legkésőbb az utolsó tisztítási munka elvégzését követő egy éven belül le kell bontani. |

e) Élőhelyrekonstrukciós és élőhelyfejlesztési javaslatok:

Az erdei-, fekete- és lucfenyő által uralt, de az esetek egy részében valamilyen arányban (felső és/vagy alsó szintben) őshonos lombos fafajokat is tartalmazó állományokat hosszú távon a termőhelyi viszonyokhoz rendelhető potenciális erdei élőhelytípusnak megfelelő állományokká javasolt alakítani. Az előfordulások helyszínei alapján a célállapotként megjelölhető élőhelytípus a zonális cseres- és gyertyános-kocsánytalan tölgyes, illetve szubmontán bükkös. A fokozatos fafajcserés átalakítások során a lehetőség szerint építeni kell

a meglévő lombos vázra és a természetes (a fokozott vadhatás miatt a tervezési területen egyébként helyenként nehezen működő) erdődinamikai folyamatokra. Az idegenhonos fafajú állományrészek/foltok letermelésekor a lombos facsoportok és faegyedek hagyásfaként, hagyásfa-csoportként való visszahagyása elengedhetetlen. Az átalakítások során fokozott figyelemmel kell lenni a tűzvédelmi szabályok betartására. Agresszíven terjedő idegenhonos fajok esetleges megjelenésekor – körültekintéssel, a megfelelő engedélyek beszerzését követően – szükség szerint vegyszeres kezelés is alkalmazható. Az átalakítási folyamatok a mindenkori körzeti erdőtervezés keretei között tervezhetők, végigvezetésükhöz a vadhatás-mérséklése, a vadlétszám csökkentése feltétlenül indokolt.

f) Gazdálkodáshoz nem köthető javaslatok:

A kezelési egységhez tartozó állományokban (elsősorban az erdőterület fragmentálódásának elkerülése érdekében) újabb beépítések, újabb vonalas létesítmények elhelyezése, újabb utak és épített közelítőnyomok kialakítása nem javasolt. A jelenlegi turistaút-hálózat lényegesebb bővítése nem indokolt, de ilyen irányú igény esetén (az útvonal körültekintő, a nemzeti park igazgatósággal is egyeztetett megtervezésével, lehetőleg meglévő földutakat igénybe véve) lehetséges. Az állományok alatt/közeliében meglévő műszelvényes földutak karbantartása, felújítása – elsősorban közúzalék felhasználásával – szükség szerint elvégezhető. Az úthálózat karbantartása ugyanakkor nem járhat az utak szélesítésével, a technológiát úgy kell alkalmazni, hogy ez ne következhesen be.

g) A kezelési, fenntartási javaslatok indoklása:

A kezelési és rekonstrukciós javaslatok megfogalmazására abban a megközelítésben került sor, miszerint a dominánsan nem őshonos fafajokból álló erdőket a Natura 2000 szempontok (lásd: őshonos fafajú erdők tömbös fenntartása) alapján hosszú távon (lehetőleg fokozatosan, vagy legfeljebb kis területű tarvágásokkal) a termőhelyi viszonyokhoz rendelhető potenciális erdei élőhelytípusnak (jelen esetben: bükkös /9130/, pannon gyertyános-tölgyes /91G0/, pannon cseres-tölgyes /91M0/) megfelelő állományokká javasolt alakítani. Az átalakítandó erdők közeliében turisztikai-közjóléti funkciók is jelentkeznek, így a munkák során ezekre is figyelemmel szükséges lenni. A javasolt átalakítások/kezelések a védelmi (talajvédelmi, tájképvédelmi) funkciók megtartását, az idegenhonos (részben pusztuló) fenyőfajok visszaszorítását, a lombos állományrészek megőrzését, illetve az őshonos fafajú, egyes állományok kialakítását egyaránt lehetővé teszik, illetve biztosítják.

3.2.2. Fajvédelmi intézkedések

A területen előforduló közösségi jelentőségű fajok populációinak védelmét és megtartását elsősorban a javasolt élőhelykezelési, élőhelyfenntartási intézkedésekkel látjuk biztosítottnak. A közösségi jelentőségű fajok megőrzése mindezek alapján célirányos, kifejezetten fajvédelmi profillal indított védelmi programot nem igényel, a védelmi célok közvetett úton elvileg elérhetők.

A leánykőöröcsin (*Pulsatilla grandis*) élőhelye további degradációs folyamatainak megakadályozása érdekében a túltartott vadállomány szabályozása elengedhetetlen.

A magyar tavaszi-fésűsbagoly (*Dioszeghyana schmidtii*) populációinak védelme a tápnövényül szolgáló cserrel és molyhos tölgyel elegyes, változatos szerkezetű erdők jelenlétét igényli. A xilofág-szaproxilofág rovarok közül a nagy hőscincér (*Cerambyx cerdo*) és a nagy

szarvasbogár (*Lucanus cervus*) életfeltételeit az öreg, száradó-pusztuló kocsánytalan tölgyek, molyhos tölgyek és cserek (lényegében az idős tölgyes állományrészek) legalább részterületeken (kíméleti területeken, hagyásfa-csoportokban) való megőrzése, illetve általánosságban az erdők holtfa-ellátottságának gyarapítása/bővítése biztosítja. Utóbbi törekvés az elhalt, de még kéreggel fedett vagy töodvas fák megtartása révén további xilofág-szaproxilofág rovarok, így a skarlátbogár (*Cucujus cinnaberinus*) és a kék pattanóbogár (*Limonicus violaceus*) számára is megfelelő élőhelyet nyújt. A havasi cincér (*Rosalia alpina*) megőrzéséhez a tervezési terület egyetlen idős bükkös foltjának (Ezerház-tető) érintetlen fenntartása szükséges.

A kis patkósdenevér (*Rhinolophus hipposideros*) a tervezési terület erdeit táplálékszerzés céljából keresi fel, de nyílt területeken is vadászik (nyári szálláshelye környező településeken épületekben lehet). A populáció megőrzéséhez a szálláshelyek védelme mellett egyrészt az erdei tisztások, gyepfoltok megtartása, az összefüggő erdőtakarót megszakító, mozaikos élőhelyek biztosítása szükséges.

3.2.3. *Kutatás, monitorozás*

A tervezési terület tudományos feltártsága, illetve ennek dokumentáltsága elmarad a Mátra déli előhegyeinek (pl. gyöngyösi Sár-hegy) kutatottságától. Kiemelendő ugyanakkor, hogy az 1990-es évek közepén az egri Eszterházy Károly Főiskola és a gyöngyösi székhelyű Mátra Múzeum munkatársai a „*Refúgiumterületek géntartalékainak vizsgálata az Északi-középhegységben*” témacímű, 498. sz. OTKA pályázat keretében a tervezési területen is végeztek alap kutatás jellegű felméréseket (florisztikai felmérés; puhatestű, kétéltű, hüllő- és madárfajok adatainak gyűjtése). Ezen kívül részletesebb feltárómunka – több természetvédelmi szempontból is értékes élőlénycsoport esetében – csak a 2000-es években indult meg, majd ezek intenzitása a terület Natura 2000 területté nyilvánításával tovább nőtt. A munkában elsősorban a Bükki Nemzeti Park Igazgatóság és a Mátra Múzeum munkatársai vettek részt. A tervezési terület vegetációtérképe 2010-ben készült el (térképező: Magos Gábor), ennek aktualizálása, frissítése (elsősorban az egyes ÁNÉR élőhelytípusok Natura 2000 élőhelytípusokkal való megfeleltetésére fókuszálva) pedig 2022 nyarán történt.

A Nemzeti Biodiverzitás-monitorozó Rendszer (NBmR) keretében rendszeres élőhely-térképezés nem érinti a tervezési területet, növénytársulások monitorozására kijelölt mintaterületek/mintapontok nem fordulnak elő, s növényfajok monitorozása sem zajlik a tervezési területen:

A jövőbeli kutatások részben további biotikai (florisztikai és faunisztikai) adatokat kell, hogy szolgáltatassanak, elsősorban a védett és közösségi jelentőségű fajokra vonatkozóan. Emellett fontos feladat lenne a területen folyó erdő- és gyepgazdálkodáshoz, illetve egyéb, természetvédelmi célokat is szolgáló beavatkozásokhoz, rekonstrukciós és fenntartási jellegű munkákhoz (pl. fenyvesek fokozatos átalakítása, hegyi rétek fenntartása) kapcsolódó hatásmonitorozás elindítása is. Ugyancsak monitorozást igényelne a nagyvadállomány és (részterületen) a turizmus okozta hatások nyomon követése.

3.2.4. Mellékletek

A kezelési egységek lehatárolását mutató térkép:

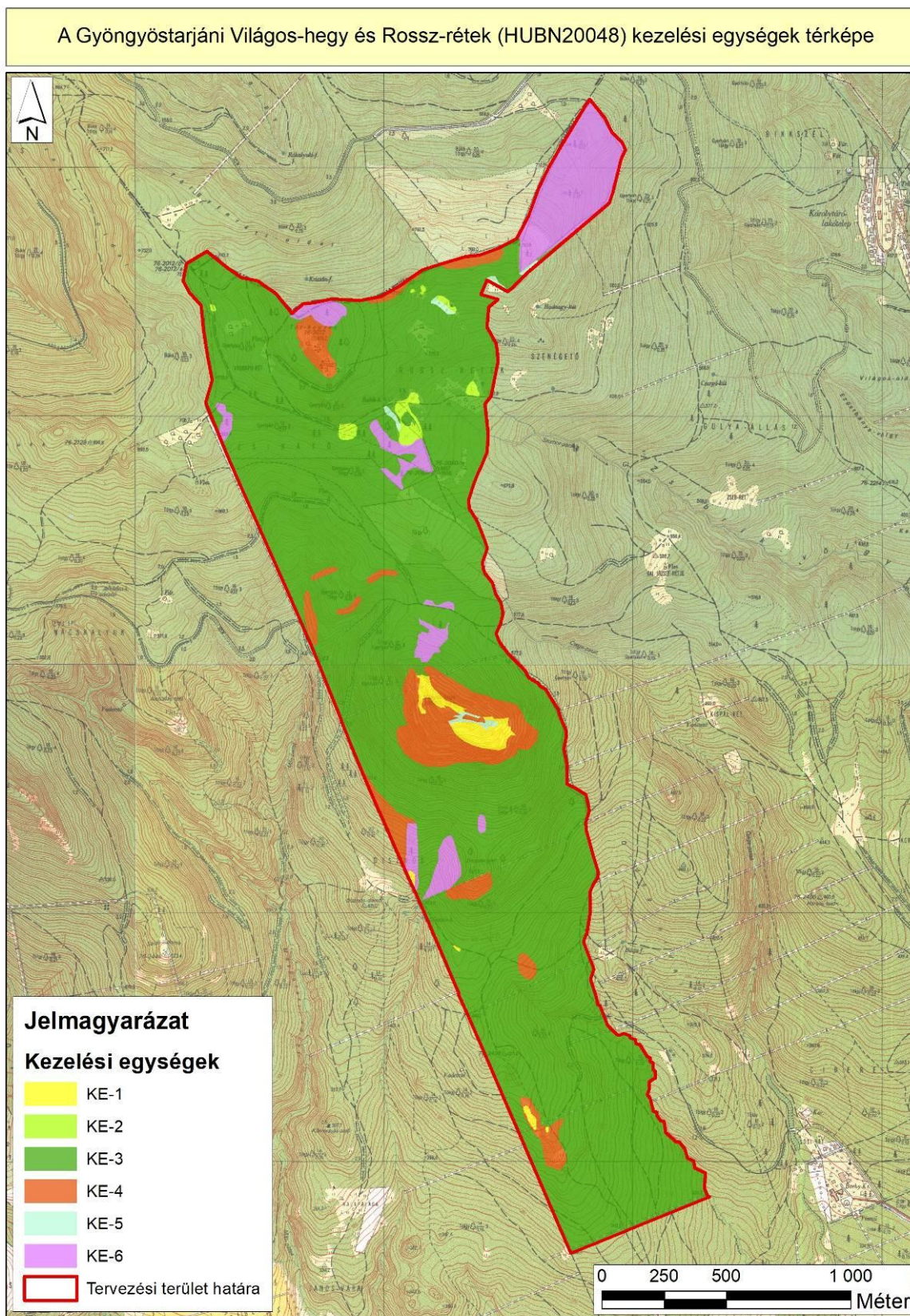

1:13 000 *A4

Készítés éve: 2022.

A kezelési egységek összefoglaló táblázata: a) élőhelytípusok megfeleltethetősége alapján (a [zárójelben] megadott élőhelyek csak zárványként, beágyazottan fordulnak elő):

| Kezelési egység kódja | Kezelési egység megnevezése | Területe (ha) | Érintett ÁNÉR élőhelyek | Érintett Natura 2000 élőhelytípusok |
|-----------------------|--|---------------|--|---|
| KE-1 | Lejtősztyepprétek, sziklagyepek és sziklai cserjések | 3,57 | nyílt szilikátsziklagyepek és törmeléklejtők (G3), köves talajú lejtősztyepek (H3a), árnyéktűrő nyílt sziklanövényzet (I4), sziklai cserjések (M7) | szubkontinentális peri-pannon cserjések (40A0), pannon sziklagyepek (<i>Stipo-Festucetalia pallentis</i>) (6190), szubpannon sztyeppék (6240), szilikátsziklás lejtők sziklanövényzettel (8220), szilikátsziklák a <i>Sedo-Scleranthion</i> vagy a <i>Sedo-albi-Veronicion dillenii</i> pionír növényzetével (8230) |
| KE-2 | Hegyi kaszálórétek és kékperjés rétek | 2,17 | kékperjés rétek (D2), veres csenkeszes rétek (E2), jellegtelen üde gyepek (OB) | kékperjés láprétek meszes, tőzeges vagy agyagbemosódásos talajokon (<i>Molinion caeruleae</i>) (6410), hegyi kaszálórétek (6520) |
| KE-3 | Cseres- és gyertyános-kocsánytalan tölgyesek, bükkösök | 273,86 | [forrásgyepek (C1)], gyertyános-kocsánytalan tölgyesek (K2), bükkösök (K5), cseres-kocsánytalan tölgyesek (L2a) | szubmontán és montán bükkösök (<i>Asperulo-Fagetum</i>) (9130), pannon gyertyános-tölgyesek <i>Quercus petraeaval</i> és <i>Carpinus betulusszal</i> (91G0), pannon cseres-tölgyesek (91M0) |
| KE-4 | Edafikus tölgyesek, törmeléklejtő-erdők és sziklaerdők | 23,00 | mész- és melegkedvelő tölgyesek (L1), zárt mészkerülő tölgyesek (L4a), nyílt mészkerülő tölgyesek (L4b), molyhos tölgyes bokorerdők (M1), törmeléklejtő-erdők (LY2), tölgyes | lejtők és sziklatörmelékek <i>Tilio-Acerion</i> -erdői (9180), pannon molyhos tölgyesek <i>Quercus pubescensszel</i> (91H0) |

| | | | | |
|------|---------------------------------------|-------|--|--|
| | | | jellegű sziklaerdők és tetőerdők (LY4) | |
| KE-5 | Égerligetek és regenerálódó cserjések | 1,19 | égerligetek (J5), galagonyás-kökényes-borókás száraz cserjések (P2b) | enyves éger (<i>Alnus glutinosa</i>) és magas kőris (<i>Fraxinus excelsior</i>) alkotta ligeterdők (<i>Alno-Padion</i> , <i>Alnion incanae</i> , <i>Salicion albae</i>) (91E0) |
| KE-6 | Idegenhonos fafajú erdők | 22,93 | ültetett erdei- és feketefenyvesek (S4), egyéb ültetett tájidegen fenyvesek (S5) | --- |

A kezelési egységek összefoglaló táblázata: b) érintett földrészetek és erdőrészetek alapján (a csillaggal (*) jelzett földrészetek és erdőrészetek érintettsége csak részleges):

| Kezelési egység kódja | Kezelési egység megnevezése | Érintett földrészetek | Érintett erdőrészetek |
|-----------------------|--|--|---|
| KE-1 | Lejtősztyepprétek, sziklagyepek és sziklai cserjések | Gyöngyöstarján 0393/4* | Gyöngyöstarján 8/B*, 9/B*, 9/G*, 9/TN 1*, 9/TN 2*, 16/ÚT*, 17/A*, 18/B* |
| KE-2 | Hegyi kaszálórétek és kékperjés rétek | Gyöngyöstarján 0401a*, 0401c*, 0401d*, 0401f*, 0401j*, 0401r* | Gyöngyöstarján 2/TI 2*, 2/TI 5*, 2/TI 6*, 2/ÚT 1*, 3/E*, 3/TI 2*, 3/TI 6* |
| KE-3 | Cseres- és gyertyános-kocsánytalan tölgyesek, bükkösök | Gyöngyöstarján 0393/4*, 0401a*, 0401b, 0401c*, 0401d*, 0401f*, 0401g, 0401h, 0401j*, 0401k, 0401n, 0401p*, 0401r*, 0401s | Gyöngyöstarján 2/A, 2/B*, 2/C*, 2/D, 2/E*, 2/F*, 2/G*, 2/H, 2/K, 2/L, 2/M*, 2/N*, 2/O*, 2/TI 1, 2/TI 2*, 2/TI 3, 2/TI 4, 2/TI 5*, 2/TI 6*, 2/ÚT 1*, 2/ÚT 3, 2/ÚT 4, 3/B*, 3/E*, 3/TI 1, 3/TI 2*, 3/TI 6*, 4/A, 8/A*, 8/B*, 9/A*, 9/B*, 9/C*, 9/D, 9/E, 9/F*, 9/G*, 9/H*, 9/TI, 16/A, 16/B*, 16/C*, 16/ÚT*, 17/A*, 17/B, 17/C, 17/ÚT*, 18/A, 18/B* |
| KE-4 | Edafikus tölgyesek, törmeléklejtő-erdők és sziklaerdők | Gyöngyöstarján 0393/4* | Gyöngyöstarján 2/B*, 2/C*, 2/M*, 2/N*, 2/O*, 3/E*, 8/B*, 9/B*, 9/F*, 9/G*, 9/H*, 9/TN 1*, 9/TN 2*, 16/B*, 16/C*, 17/A*, 17/ÚT*, 18/B* |
| KE-5 | Égerligetek és regenerálódó cserjések | Gyöngyöstarján 0401a*, 0401d*, 0401j* | Gyöngyöstarján 2/F*, 2/TI 5*, 3/B*, 3/E*, 3/TI 2*, 9/G*, 9/TN 2* |

| | | | |
|------|--------------------------|--------------------------------------|--|
| KE-6 | Idegenhonos fafajú erdők | Gyöngyöstarján 0401a*, 0401m, 0401p* | Gyöngyöstarján 2/C*, 2/E*, 2/F*, 2/G*, 2/O*, 2/TI 5*, 3/B*, 8/A*, 8/B*, 9/A*, 9/B*, 9/C* |
|------|--------------------------|--------------------------------------|--|

3.3. A kezelési javaslatok megvalósításának lehetséges eszközei a jogi háttér és a tulajdonviszonyok függvényében

A tervezési terület egésze kiemelt jelentőségű természetmegőrzési terület, amely átfed a „Mátra” megnevezésű (HUBN10006) különleges madárvédelmi területtel is. Mindezek miatt a területre a 275/2004 (X. 8.) Korm. rendelet előírásai az irányadóak, illetve ezen felül a Natura 2000 gyepterületek fenntartásának földhasználati szabályairól szóló 269/2007. (X. 18.) Korm. rendelet előírásai is érvényesek. A tervezési terület védett természeti területet nem érint, így a 1996. évi LIII. törvényben foglalt természetvédelmi előírások és szabályok közül csak az általános – a területi védettség tényétől független – természetvédelmi (élőhely- és fajvédelmi) szempontok betartása szükséges. Ismert viszont néhány ex lege védett objektum (forrás, földvár), melyek szűkebb környezetében a 1996. évi LIII. törvény egyéb előírásai is betartandók, illetve van egy régészeti lelőhely is (Világosvár), melynek kapcsán a kulturális örökség védelméről szóló 2001. évi LXIV. törvény, és a kapcsolódó rendeletek szabályrendszere is mérvadó. Védett területtel való érintettség híján természetvédelmi kezelési terv a tervezési területet semmilyen formában nem érinti, így abból levezethető további szabályok, korlátok sincsenek.

A tervezési területen a gyepek (rétek) földnyilvántartás szerinti területfoglalása (10,43 hektár; 3,19%) igen alacsony, a valós területfoglalás pedig még ennél is kisebb, mivel a Világos-hegy tömbjétől északra fekvő, rét művelési ágú területek nagy hányada ma már erdő. A napjainkig megmaradt hegyi rétek kiterjedése a földnyilvántartás szerinti adatnak mindössze ötöde (2,17 hektár; 0,66%), ami jól jelzi, hogy a rétgazdálkodás/rétkezelés lehetőségei erősen korlátosak, illetve az ehhez igénybe vehető támogatások is csak néhány apróbb foltra koncentrálódhatnak. A különböző támogatási jogcímek igénybe vételének emellett komoly határt szab a 100%-os állami tulajdonlás, ami nem csak a gyepeknél, hanem a terület zömét kitevő (élőhelytérkép szerint: 320,98 hektár; 98,25%) erdőknél is szűkíti a kezelésekhöz, alternatív erdőgazdálkodási módokhoz (pl. folyamatos erdőborítást biztosító gazdálkodáshoz) szükséges plusz források bevonásának lehetőségét. Rendezetlen gazdálkodási jogviszonyú erdőterületek viszont nincsenek, így legalább ez a tényező nem lép fel hátráltató elemként.

3.3.1. Agrártámogatások

3.3.1.1. Jelenleg működő agrártámogatási rendszer

Az Európai Unió mezőgazdasági támogatási rendszere, a közös agrárpolitika (KAP) két pilléren nyugszik: az első pillér (KAP I.) a közvetlen támogatásokat és a piaci intézkedéseket finanszírozza, teljes egészében az Európai Mezőgazdasági Garanciaalap (EMGA) terhére. A második pillér (KAP II.) az unió vidékfejlesztési politikáját szolgálja, melyet az Európai Mezőgazdasági Vidékfejlesztési Alap (EMVA) regionális vagy nemzeti források társfinanszírozásával működtet.

A Natura 2000 területen gazdálkodók a KAP I. pillér támogatásain túlmenően részesedhetnek a KAP II. pillér forrásaiból is, a 2014–2023 közötti időszak tekintetében a Vidékfejlesztési Program, a 2024–2027 közötti időszak kapcsán pedig Magyarország Közös Agrárpolitikai

(KAP) Stratégiai Terve alapján. A betartandó előírásokat a pályázati felhívások foglalják magukba.

A 2014–2020 közötti időszak végeztével – hasonlóan a 2007–2013 közötti időszak végéhez – átmeneti szabályokat terjesztett elő az Európai Bizottság. Ennek értelmében a 2021. és 2022. évre átmeneti időszakot hirdettek meg, amelyben a KAP II. pillért érintően többek között a terület- és állatlétszám alapú vidékfejlesztési támogatásokat – amelyek jellemzően több éves kötelezettségvállalásúak – meghosszabbíthatja a tagállam. Az átmeneti években a KAP I. pillér alá tartozó közvetlen támogatások is elérhetőek voltak. Az átmeneti szabályok miatt az új tervezési ciklus 2023-tól indult el, és 2027-ig tart.

A 2014–2020-as időszakhoz képest változás, hogy a következő években már nem a Vidékfejlesztési Program (VP) határozza meg a vidékfejlesztési támogatási szabályokat, hanem a KAP Stratégiai Terv, melyet 2022. november 7-én hagyott jóvá az Európai Bizottság. Fontos ugyanakkor hangsúlyozni, hogy 2023 és 2025 között a VP és a KAP Stratégiai Terv párhuzamosan működik egymás mellett.

- A Vidékfejlesztési Program pályázati felhívásai a <https://www.palyazat.gov.hu/> oldalon megismerhetők.
- A 2023–2027-es támogatási ciklust meghatározó KAP Stratégiai Terv a következő linken érhető el: https://kap.gov.hu/KAP_II_beruhazasesvidekfejlesztes

Vidékfejlesztési Program (VP):

A VP keretében számos olyan intézkedés elérhető vagy elérhető volt, amelyekben a Natura 2000 területeken gazdálkodók támogatási forrásokhoz juthatnak vagy előnyt élvezhetnek a pontozási rendszerekben.

- Legfontosabbak ezek közül a kompenzációs jellegű kifizetések, melyek a gyepterületek és magánerdők esetében voltak elérhetőek. A Natura 2000 gyepterületekre vonatkozó földhasználati szabályok betartása azonban független attól, hogy a gazdálkodó igényelte-e a támogatást vagy sem. Az adminisztratív eszközök tekintetében a Natura 2000 területekre járó kompenzáció ráépül az egyéb elérhető támogatásokra, a gazdálkodók a Natura 2000 intézkedés mellett jogosultak többek között az egységes területalapú (BIS), agro-ökológiai alapprogram keretében meghirdetett támogatásokra is.
Az Országos Erdőállomány Adattárban nyilvántartott erdőrészlet területén felmerülő költségek és jövedelemkiesés ellentételezése céljából a magánkézben lévő, Natura 2000 erdőterületeken történő gazdálkodáshoz kompenzációs támogatás igényelhető, melynek összege az erdő természetességétől, a faállomány korától és összetételétől függően változik.
A Vidékfejlesztési Program keretében utoljára 2023-ban volt igényelhető kompenzációs támogatás a Natura 2000 területeket érintően, a pályázati felhívások lezárultak, 2024-től a KAP Stratégiai Terv alapján kerültek meghirdetésre új kiírások, alapvetően azonos céllal és tartalommal, de néhány új elemmel.
- Már 2004 óta fontos alappillére a vidékfejlesztési támogatásoknak a környezetkímélő gazdálkodási formák támogatása, amelyek közül az „Agrár-környezetgazdálkodási

kifizetések (AKG)” és az „Ökológiai gazdálkodásra történő áttérés, ökológiai gazdálkodás fenntartása (ÖKO)” intézkedéseket külön is szükséges kiemelni. A Vidékfejlesztési Program alapján 2015-ben és 2016-ban meghirdetett AKG és ÖKO intézkedések folytatásaként, 2021 szeptemberében új AKG és ÖKO felhívások kerültek meghirdetésre, amelyek – előírásaikon keresztül – jelentősen hozzájárulnak a környezetileg is fenntartható gazdálkodás előremozdításához. A támogatások fő célkitűzése – egyebek mellett – a környezettudatos gazdálkodás és a fenntartható mezőgazdasági gyakorlat ösztönzése, a mezőgazdasági eredetű környezeti terhelés kiküszöbölése, a vízbázisok védelme, a mezőgazdasághoz kötődő élőhelyek és a biológiai sokféleség megóvása.

KAP Stratégiai Terv (KAP ST):

Az új programozási időszak támogatási keretrendszerét meghatározó KAP ST erőteljesen támogatja a környezeti és klímaszempontról előnyös beavatkozásokat. Ezen célkitűzéshez – egyebek mellett – hozzájárul az is, hogy a VP-ben elindított intézkedések befejezése után 2025-től új, 5 éves AKG és ÖKO program kezdődött a KAP ST alapján. A mezőgazdasági termelést a megváltozott környezeti feltételekhez kell igazítani, ehhez a környezet- és klímátudatos mezőgazdaság fejlesztésének folyamatában még több hangsúlyt kell fektetni az önkéntes és ösztönző jellegű programokra a kötelező és korlátozó szabályok helyett.

- A KAP ST alapján meghirdetésre kerülő támogatási lehetőségekkel folyamatosan ismerkedhetnek meg 2024-től a gazdálkodók, melyeket a következő linken érhetnek el: https://kap.gov.hu/KAP_II_beruhazasesvidekfejlesztes

3.3.1.2. Javasolt agrártámogatási rendszer

A terület tulajdonosi és földhasznosítási adottságaiból adódóan, illetve mert a korábbi támogatási rendszer hatékonyságára vonatkozó részletes vizsgálati eredmények nem állnak rendelkezésre, a fentebb felsoroltak megerősítéséhez, illetve újabb agrártámogatási jogcímek kidolgozásához megalapozott, részletes javaslatot nem tudunk tenni. Új javaslatok teljes körű kidolgozásához előbb a korábban működött támogatási programok hatékonyságáról kellene reális helyzetképet kapnunk, s ehhez kellene vizsgálni a jelenlegi támogatás-igénylések és támogatottság mértékét, a futó programok megfelelőségét. Mindezekről függetlenül ugyanakkor megfogalmazható néhány olyan támogatási célterület, amelyek figyelembe vételével az új európai uniós támogatási ciklus időtartamára – önállóan vagy más programokba integráltnak – a tervezési terület közösségi jelentőségű természeti értékeinek fenntartása érdekében (összhangban a fenntartási tervben megfogalmazott természetvédelmi célkitűzésekkel) részletes, operatív módon működő (akár az állami tulajdonú területek vagyongazdálkodói számára is elérhető) támogatási jogcímek dolgozhatók ki:

- A termőhelyi viszonyoknak megfelelő, őshonos elegyfajok fokozott jelenlétének biztosítása, továbbá a különleges erdei mikroélőhelyeket nyújtó biotópfák kijelölése középkorú-idős, gazdálkodás alatt álló (vágásos, átmeneti vagy örökzöld üzemmódba sorolt), őshonos fajok erdőkben.
- Az álló és fekvő holtfa mennyiségének növelése a középkorú-idős, gazdálkodás alatt álló (vágásos, átmeneti vagy örökzöld üzemmódba sorolt), őshonos fajok erdőkben.

- Hagyásfa-csoportok, érintetlenül visszamaradó (nem véderdő jellegű.) állományrészek elhatárolása gazdálkodás alatt álló (vágásos, átmeneti vagy örökterdő üzemmódba sorolt), őshonos fafajú erdőkben.
- Folyamatos erdőborítást biztosító erdőgazdálkodási üzemmódok (az átmeneti és örökterdő üzemmódok) alkalmazása gazdálkodással érintett erdőterületeken.
- Idegenhonos fafajú állományok fafajcserés szerkezetátalakítása, a lehetőségekhez képest fokozatos, a tarvágásos technológiától minél távolabb eső megoldásokkal.
- Agresszíven terjeszkedő idegenhonos fafajok szórványosan megjelenő – az inváziós folyamat kezdeti stádiumát jelentő – egyedeinek, foltjainak felszámolása.
- Kíméletes, a talajfelszín és a növényzetet (visszamaradó állományt, közbeeső gyepterületeket stb.) egyaránt kímélő faanyagmozgatási technológiák alkalmazása.
- Irtásrétek, erdők közé ékelődő különböző gyepterületek fenntartása, jellegüktől és természeti értékeiktől függően kaszálással, szárzúzással, szelektív cserjeirtással.
- Inváziós lágyszárú növényekkel fertőzött gyepterületek kaszálással történő kezelése, a gyomfertőzöttség mérséklése, visszaszorítása.

3.3.2. Pályázatok

A tervezési területen Natura 2000 szempontból releváns, közösségi jelentőségű élőhelyek és fajok természetvédelmi helyzetének fenntartásával, illetve javításával kapcsolatba hozható, kifejezetten természetvédelmi célú projekt jelenleg nem fut és nem is tervezett (nemzeti park igazgatóság vagyongazdálkodásában lévő terület nem található). A térség kételtű fajainak védelmét biztosítandó 2016–2019 között a „Kisvízi élőhelyek – források, forráslápok és a kapcsolódó élőhelyek védelme a Bükki Nemzeti Park Igazgatóság működési területén” című, KEHOP-4.1.0-15-2016-00058 azonosítójú projekt keretében a Jáger-rét és a Tót-Hegyes környékén (réteken, utak mentén) a Bükk NPI néhány mesterséges kisvízállást alakított ki.

3.4. A terv egyeztetési folyamatának dokumentációja

3.4.1. Felhasznált kommunikációs eszközök

A tervezési folyamat során a Bükki Nemzeti Park Igazgatóság honlapján folyamatosan frissülő tematikus aloldal alakítottunk ki, ahol a területekkel kapcsolatos alapinformációk mellett a (véleményezhető) egyeztetési tervdokumentációt is elérhetővé tettük pdf formátumban: <https://www.bnpi.hu/hu/natura-2000-fenntartasi-tervek>

| Eszköz típus | Alkalmazott dokumentáció | Mutatók | Időpont |
|--|---|---|------------|
| Érintettek levélben és/vagy e-mailben történő megkeresése és tájékoztatása | BNPI Iktatórendszer (ügyiratszám), feladást igazoló szelvényről másolat, e-mail visszaigazoló tértivevény | Üisz: 1272/1/2024. 15 db elektronikus levél kiküldése | 2024.04.03 |
| Önkormányzati közzététel | Igazolás az önkormányzat részéről | Üisz: 1272/2/2024. 1 önkormányzat | 2024.04.03 |
| Honlap | Elérhetősége, adatfeltöltés dátuma | https://www.bnpi.hu/hu/felhivas/velemenyezhető-matrai- | 2024.04.02 |

3.4.2. A kommunikáció címzettjei

| Célcsoport | Szervezetek, képviselő |
|------------------------------------|--|
| Erdőgazdálkodók | bejegyzett erdőgazdálkodó: <ul style="list-style-type: none"> Egererdő Zrt. |
| Vadgazdálkodók | vadászatra jogosultak: <ul style="list-style-type: none"> Egererdő Zrt. |
| Önkormányzatok | nevesítve: <ul style="list-style-type: none"> Gyöngyöstarján község önkormányzata |
| Hatóságok | nevesítve: <ul style="list-style-type: none"> Heves Vármegyei Kormányhivatal Földhivatali Főosztály Heves Vármegyei Kormányhivatal Agrárügyi Főosztály Erdészeti Osztály Heves Vármegyei Kormányhivatal Agrárügyi Főosztály Földművelésügyi Osztály Heves Vármegyei Kormányhivatal Környezetvédelmi, Természetvédelmi és Hulladékgazdálkodási Főosztály Heves Vármegyei Kormányhivatal Építésügyi és Örökségvédelmi Főosztály Heves Vármegyei Katasztrófavédelmi Igazgatóság Heves Vármegyei Rendőrfőkapitányság Rendészeti Igazgatóság |
| Civil szervezetek, köztisztviselők | nevesítve: <ul style="list-style-type: none"> Nemzeti Agrárgazdasági Kamara Heves Vármegyei Igazgatósága Országos Magyar Vadászkamara Heves Vármegyei Területi Szervezete Magyar Madártani és Természetvédelmi Egyesület Magyar Természetjáró Szövetség |
| Kezelők, egyéb szolgáltatók | nevesítve: <ul style="list-style-type: none"> Észak-magyarországi Vízügyi Igazgatóság |
| Helyi lakosság | Az érintett település lakosai |

3.4.3. *Egyeztetés hatósági és területi kezelő szervekkel*

A Heves Vármegyei Rendőrfőkapitányság (Eger) 10000/3401-1/2024. ált. ikt. számon kiadott levelében megállapította, hogy „A „Gyöngyöstarjáni Világos-hegy és Rossz-rétek (HUBN20048) kiemelt jelentőségű természetmegőrzési terület Natura 2000 fenntartási terve” dokumentáció I. fejezete 1. pontjának 1.7.2 számú „Településrendezési eszközök” alcíme alatt hivatkozott „Gyöngyöstarján Településszerkezeti terv 54/2014. (X. 01.) határozat” módosításával kapcsolatos eljárásról nincs tudomásunk.” (BNPI ikt. sz. 1272/3/2024.).

A Heves Megyei Kormányhivatal Földhivatali Főosztály (Eger) 10.103/2024. ikt. számú levelében megállapította „Gyöngyöstarjáni Világos-hegy és Rossz-rétek (HUBN20048) Natura 2000 fenntartási tervvel kapcsolatos egyeztetési dokumentációját megvizsgáltam, s megállapítottam, hogy a fenntartási tervben foglaltak földvédelmi érdekeket nem sértenek, ezért a tervdokumentáció elfogadását javaslom, ellenvetésem, kifogásom nincs”. (BNPI ikt. szám: 1272/4/2024.).

A Heves Megyei Kormányhivatal Agrárügyi Főosztály (Eger) HE/FMO/1189-2/2024. ikt. számú levelében megállapította, hogy a „Gyöngyöstarjáni Világos-hegy és Rossz-rétek (HUBN20048)” Natura 2000 terület fenntartási tervével egyetért”. (BNPI ikt. szám: 1272/5/2024.).

Az Egererdő Zrt. (Eger) ÁLT/665-2/2024. ikt. számon adott véleményt az egyeztetési tervdokumentációval kapcsolatban. Az észrevételek alapján a főbb tervmódosítások az alábbiak voltak (BNPI ikt. sz.: 1272/7/2024. – válaszlevél: 1272/8/2024.):

- 3.2.1.2. KE-2 kezelési egység: Hegyi kaszálórétek és kékperjés rétek, c) Gazdálkodáshoz köthető általános kezelési javaslatok c. pontnál az erdőgazdálkodó észrevétele alapján a rakodók helyének kialakítását a természetvédelmi őrszolgálatral való egyeztetéssel egészítettük ki, az alábbiak szerint: „A gyepek területén a faanyag-tárolás, a faanyag-rakodás és a különböző depóniák (pl. széna) kialakítása csak a nemzeti park-igazgatósággal (a természetvédelmi őrszolgálat tagjaival) egyeztetett helyszínen, módon és időszakban lehetséges.”

A kifüggesztés során az érintett önkormányzathoz (Gyöngyöstarján) észrevétel nem érkezett, a kifüggesztési igazolás (záradékolás) megküldésre került az önkormányzatok részéről.

4. Felhasznált irodalom

- Aszalós R. – Gálhidy L. (szerk.) (2015): Natura 2000 erdőterületek kezelése. Gyakorlati útmutató erdőgazdálkodók és erdészeti szakszemélyzet számára. (Bábalács Füzetek 20.) – Bükki Nemzeti Park Igazgatóság, Eger, 56 pp.
- Bartha D. (2013): Természetvédelmi élőhelyismeret. – Mezőgazda Kiadó, Budapest, 213 pp.
- Bartha D. – Király G. – Schmidt D. – Tiborcz V. – Barina Z. – Csiky J. – Jakab G. – Lesku B. – Schmotzer A. – Vidéki R. – Vojtkó A. – Zólyomi Sz. (szerk.) (2015): Magyarország edényes növényfajainak elterjedési atlasza. – Nyugat-magyarországi Egyetem Kiadó, Sopron, 329 pp.
- Bálint Zs. – Gubányi A. – Pitter G. (2006): Magyarország védett pillangóalakú lepkéinek katalógusa a Magyar Természettudományi Múzeum gyűjteménye alapján. – Magyar Természettudományi Múzeum, Budapest. 136 pp.
- B. Gál E. (2010): A Mátravidék település- és birtoklástörténete. In: Baráz Cs. (szerk.): A Mátrai Tájvédelmi Körzet. Heves és Nógrád határán. – Bükki Nemzeti Park Igazgatóság, Eger, pp. 299–307.
- Böloni J. – Molnár Zs. – Kun A. (szerk.) (2011): Magyarország élőhelyei. Vegetációtípusok leírása és határozója (ÁNER 2011). – MTA ÖBKI, Vácrátót, 441 pp.
- Csorba P. (szerk.) (2018): Tájak. In: Kocsis K. (főszerk.): Magyarország Nemzeti Atlasza: Természeti környezet. – Magyar Tudományos Akadémia, Csillagászati és Földtudományi Kutatóközpont, Földrajztudományi Intézet, Budapest, pp. 112–129.
- Csóka Gy. – Kovács T. (1999): Xilofág rovarok. Xylophagous insects. – Erdészeti Tudományos Intézet, Budapest, 189 pp.
- Danszky I. (szerk.) (1963): Magyarország erdőgazdasági tájainak erdőfelújítási, erdőtelepítési irányelvei és eljárásai V. Északi-középhegység erdőgazdasági tájcsoport. – Országos Erdészeti Főigazgatóság, Budapest, 817 pp. + 1 térkép + XXXII.
- Dövényi Z. (szerk.) (2010): Magyarország kistájainak katasztere. – MTA Földrajztudományi Kutatóintézet, Budapest, 876 pp.
- Dudley, N. – Vallauri, D. – Ódor P. (2017): Holtfa az élő erdőkért. Az öreg fák és a holtfa természetvédelmi illetve erdészeti szerepe. (2., átdolgozott és bővített kiadás) – WWF Magyarország, Budapest, 32 pp.
- Fazekas L. (1988): A Mátra-hegység lepkefaunája III. A gyöngyösi Sár-hegy lepkefaunájának alapvetése (*Lepidoptera*). – Folia Historico-Naturalia Musei Matraensis **13. Suppl. 2:** 13–32.
- Fodor L. (2010): A Mátravidék régészeti lelőhelyei, leletei. In: Baráz Cs. (szerk.): A Mátrai Tájvédelmi Körzet. Heves és Nógrád határán. – Bükki Nemzeti Park Igazgatóság, Eger, pp. 229–250.
- Frank T. (szerk.) (2000): Természet–Erdő–Gazdálkodás. (Az MME Könyvtára 16.) – MME & Pro Silva Hungaria Egyesület, Eger, 214 pp.
- Frank T. (szerk.) (2016): Natura 2000 erdőkben a fahasználatok jelölésének természetvédelmi szempontjai. Gyakorlati útmutató erdőgazdálkodók és erdészeti szakszemélyzet számára. – Bükki Nemzeti Park Igazgatóság, Eger, 36 pp.
- Frank T. – Szmorad F. (2014): Védett erdők természetességi állapotának fenntartása és fejlesztése. (Rosalia Kézikönyvek 2.) – Duna-Ipoly Nemzeti Park Igazgatóság, Budapest, 160 pp.
- Führer E. (főszerk.) (2017): Magyarország erdészeti tájai II. Északi-középhegység erdészeti tájcsoport. – Nemzeti Élelmiszerlánc-biztonsági Hivatal, Budapest, 574 pp.
- Gyalog L. – Pelikán P. – Zelenka T. (szerk.) (2010): A Mátra földtani térképe. In: Baráz Cs. (szerk.): A Mátrai Tájvédelmi Körzet. Heves és Nógrád határán. – Bükki Nemzeti Park Igazgatóság, Eger, térképmelléklet.

- Halász G. (szerk.) (2006): Magyarország erdészeti tájai. – Állami Erdészeti Szolgálat, Budapest, 154 pp. + 1 térkép
- Haraszthy L. (szerk.) (2014): Natura 2000 fajok és élőhelyek Magyarországon. – Pro Vértes Természetvédelmi Közalapítvány, Csákvár, 956 pp.
- Harmos K. – Sramkó G. (2000): Adatok a Mátra edényes flórájához. – *Kitaibelia* **5(1)**: 63–78.
- Havas-Horváth I. – Ósz G. (2010): Az erdő- és vadgazdálkodás története. In: Baráz Cs. (szerk.): A Mátrai Tájvédelmi Körzet. Heves és Nógrád határán. – Bükk Nemzeti Park Igazgatóság, Eger, pp. 309–316.
- Illyés E. – Bölöni J. (szerk.) (2007): Lejtősztyeppék, löszgyepek és erdőssztyepprétek Magyarországon. – MTA Ökológiai és Botanikai Kutatóintézete, Vácrátót, 236 pp.
- Jablonkay J. (1972): A Mátra-hegység lepkefaunája. – *Folia Historico-Naturalia Musei Matraensis* **1**: 9–41.
- Kemencei Z. – Patalenszki A. (szerk.) (2021): Módszertani kézikönyv a hazánkban előforduló egyes közösségi jelentőségű állatfajok terepi vizsgálatához. – Agrárminisztérium, Budapest, 348 pp.
- Király G. (szerk.) (2009): Új magyar fűvészkönyv. Magyarország hajtásos növényei. Határozókulcsok. – Aggteleki Nemzeti Park Igazgatóság, Jósvalfő, 616 pp.
- Koltay A. – Janik G. – Nagy A. – Lovász Á. – Dudás B. – Reményfy R. (2012): Tömeges fenyőpusztulás a Mátrafüredi Erdészet területén. – *Erdészeti Lapok* **147(10)**: 302–303.
- Korda M. (2016): Az erdőgazdálkodás hatása az erdők biológiai sokféleségére (Tanulmánygyűjtemény). – Duna-Ipoly Nemzeti Park Igazgatóság, Budapest, 682 pp.
- Kovács, M. (1969): Das *Corno-Quercetum* des Mátra-Gebirges. – *Vegetatio* **19(1–6)**: 240–255.
- Kovács, M. (1975): Beziehung zwischen Vegetation und Boden. Die Bodenverhältnisse der Waldgesellschaften des Mátragebirges. – Akadémiai Kiadó, Budapest, 357 pp.
- Kovács M. – Máthé I. (1964): A mátrai flórajárás (*Agriense*) sziklavegetációja – *Botanikai Közlemények* **51**: 1–18.
- Kovács T. – Magos G. – Urbán L. (2009): Ritka és természetvédelmi szempontból jelentős rovarok (*Insecta*) a Mátra és Tarnavidék területéről. – *Folia Historico-Naturalia Musei Matraensis* **33**: 211–222.
- Kovács T. – Magos G. – Urbán L. (2009): Ritka és természetvédelmi szempontból jelentős rovarok (*Insecta*) a Mátra és Tarnavidék területéről II. – *Folia Historico-Naturalia Musei Matraensis* **34**: 181–195.
- Kovács T. – Magos G. – Urbán L. (2009): Ritka és természetvédelmi szempontból jelentős bogarak (*Coleoptera*) a Mátra és a Bükk területéről. – *Folia Historico-Naturalia Musei Matraensis* **36**: 31–41.
- Magos G. (2010): A Gyöngyöstarjáni Világos-hegy és Rossz-rétek (Natura 2000 kód: HUBN20048) területének élőhelytérképe. – Kutatási jelentés, Bükk Nemzeti Park Igazgatóság, Eger, digitális adatállomány.
- Magos G. – Szabó Sz. – Szuromi L. – Urbán L. (2010): Természetvédelem a Mátrai tájegységben. In: Baráz Cs. (szerk.): A Mátrai Tájvédelmi Körzet. Heves és Nógrád határán. – Bükk Nemzeti Park Igazgatóság, Eger, pp. 373–398.
- Marosi S. – Somogyi S. (szerk.) (1990): Magyarország Kistájainak Katasztere I-II. – MTA Földrajztudományi Kutatóintézet, Budapest, 1026 pp.
- Merkel O. – Vig K. (2009): Bogarak a pannon régióban. – Vas Megyei Múzeumok Igazgatósága, Szombathely, 496 pp.
- Molnár Cs. (2001): Új adatok a Mátra déli és keleti részének növényvilágából I. – *Kitaibelia* **6(2)**: 347–361.
- Molnár Cs. (2002): Új adatok a Mátra déli és keleti részének növényvilágából II. – *Kitaibelia* **7(2)**: 169–182.

- Solti B. (1995): Az Északi-középhegység refugiumterületeinek ornitológiai adatai – Acta Academiae Paedagogicae Agriensis **21. Suppl. 1**: 267–281.
- Solti B. – Varga A. (1995): Az Északi-középhegység refugiumterületeinek herpetológiai adatai. – Acta Academiae Paedagogicae Agriensis **21. Suppl. 1**: 255–265.
- Soó R. (1937): A Mátrahegység és környékének flórája. Magyar Flóraművek I. – Debreceni Egyetem, Debrecen, 89 pp.
- Sramkó G. (2014): Összefoglaló adatleírás a Gyöngyöstarjáni Világos-hegy és Rossz-rétek (Natura 2000 kód: HUBN20048) természetmegőrzési területén található élőhelytípusokról. – Kutatási jelentés, Bükk Nemzeti Park Igazgatóság, Eger, 25 pp.
- Sramkó G. – Magos G. – Molnár Cs. – Urbán L. (2008): Adatok a Mátra és környéke edényes flórájának ismeretéhez. – Kitaibelia **13(1)**: 74–93.
- Sramkó G. – Vojtkó A. – Harnos K. – Magos G. (2003): Adatok a Mátra és környéke edényes flórájának ismeretéhez. – Kitaibelia **8(1)**: 139–160.
- Szomorad F. – Frank T. – Korda M. (szerk.) (2018): Erdőgazdálkodás és erdőkezelés Natura 2000 területeken. (Rosalia Kézikönyvek 4.) – Duna-Ipoly Nemzeti Park Igazgatóság, Budapest, 287 pp.
- Varga A. (1995): Az Északi-középhegység refugiumterületeinek malakológiai adatai. 1. Mátra: Világos-hegy [The malacological data of the refuge areas of the Northern Mountains: Mátra – Világos-hegy.] – Acta Academiae Paedagogicae Agriensis **21. Suppl. 1**: 231–239.
- Varga B. (szerk.) (2013): A folyamatos erdőborítás fenntartása melletti erdőgazdálkodás alapjai. – Silva Naturalis **1**: 1–251.
- Varga I. – Mesterházy A. – Szigetvári Cs. (szerk.) (2021): Módszertani kézikönyv a hazánkban előforduló közösségi jelentőségű élőhelytípusok szerkezet és funkció szerinti értékeléséhez. – Agrárminisztérium, Budapest, 252 pp.
- Vojtkó A. – Schmotzer A. – Suba J. – Bakalárné Sütő I. (1995): Florisztikai adatok a Világos-hegyről (Mátra hegység). – Acta Academiae Paedagogicae Agriensis **21. Suppl. 1**: 387–396.
- Vojtkó A. – Sramkó G. – Magos G. – Harnos K. (2010): Növényvilág. In: Baráz Cs. (szerk.): A Mátrai Tájvédelmi Körzet. Heves és Nógrád határán. – Bükk Nemzeti Park Igazgatóság, Eger, pp. 149–174.
- Zsilvölgyi L. (szerk.) (2020): A Gyöngyösolymosi Erdőtervezési Körzet Natura 2000 elővizsgálati dokumentációja. – Nemzeti Földügyi Központ Erdészeti Főosztály Északkelet-Magyarországi Erdőtervezési Osztály, Eger, 49 pp.
- Földművelésügyi Minisztérium, Környezetügyért Felelős Helyettes Államtitkárság – Természetmegőrzési Főosztály (szerk.) (2018): Útmutató a Natura 2000 fenntartási tervek készítéséhez. – Földművelésügyi Minisztérium, Budapest, 40 pp.
- KÖRTÁJ Tervező Iroda Kft. (szerk.) (2016): A „Gyöngyöstarjáni Világos-hegy és Rossz-rétek” kiemelt jelentőségű természetmegőrzési terület (HUBN20048) Natura 2000 fenntartási terve. „A fenntartható természetvédelem megalapozása magyarországi Natura 2000 területeken” (Svájci-Magyar Együttműködési Program; végrehajtási megállapodás száma: SH/4/8) c. projektben készült dokumentáció

Világháló helyek:

http://bd.eionet.europa.eu/activities/Natura_2000/reference_portal
<http://natura.2000.hu>
<http://natura2000.eea.europa.eu>

<http://www.termeszetvedelem.hu>
<http://erdoterkep.nebih.gov.hu/>
https://foldalap.am.gov.hu/erdeszeti_foosztaly
<http://ova.info.hu/ujvgtajak.html>
<https://www.mepar.hu/mepar/>
<https://mepar.mvh.allamkincstar.gov.hu/#/viewer>
<http://www.muemlekem.hu>
<https://archeodatabase.hnm.hu>

5. Térképek

- 1) ábra: A tervezési terület áttekintő térképe
- 2) ábra: A tervezési terület ingatlan-nyilvántartási térképe
- 3) ábra: A tervezési terület művelési ág megoszlási térképe
- 4) ábra: A tervezési terület erdészeti térképe
- 5) ábra: Az országos ökológiai hálózat térképe
- 6) ábra: A tervezési terület élőhelytérképe (Á-NÉR 2011 alapján)
- 7) ábra: A tervezési terület közösségi jelentőségű (Natura 2000) élőhelytérképe

A Gyöngyöstarjáni Világos-hegy és Rossz-rétek (HUBN20048) áttekintő térképe

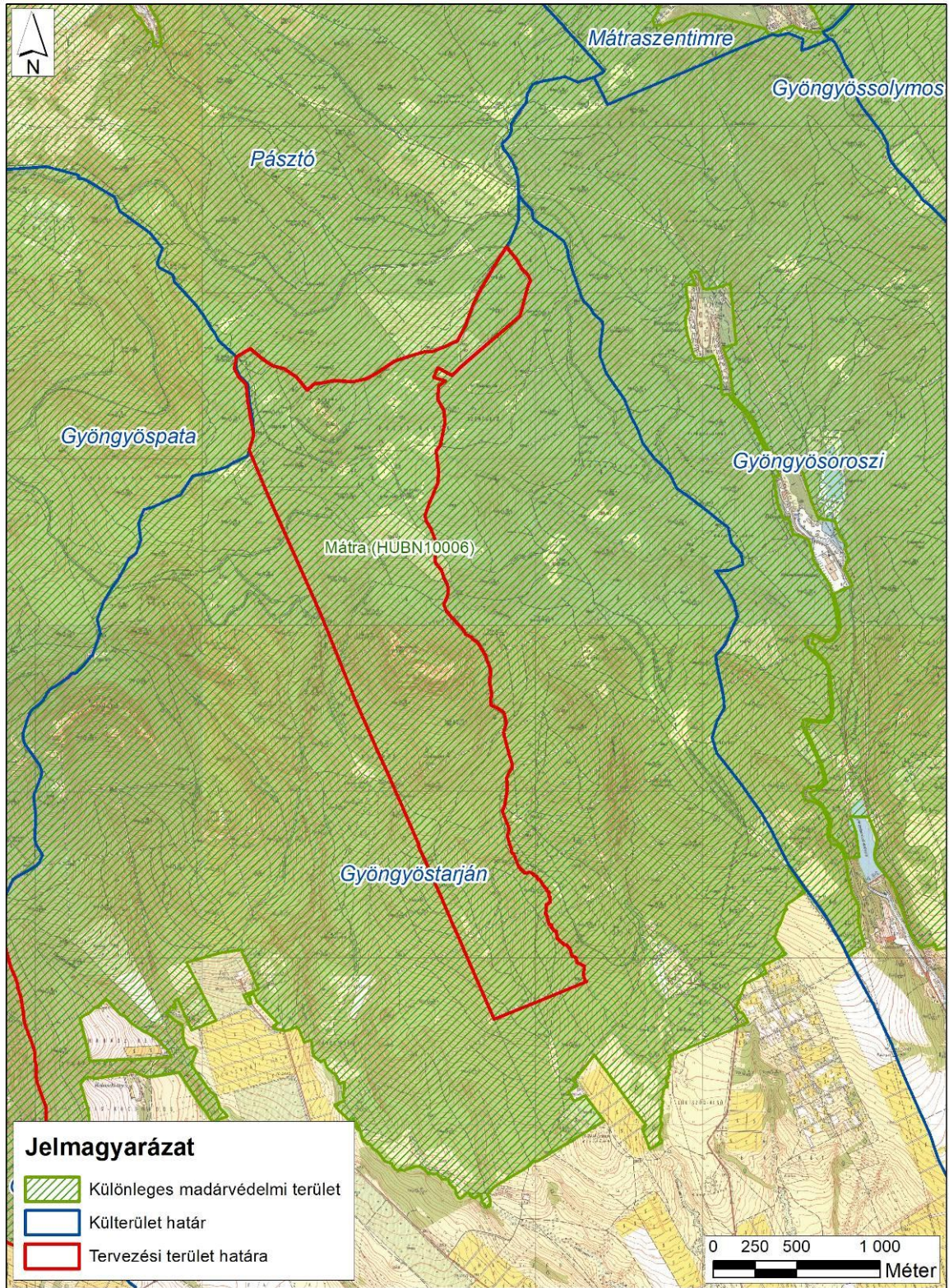

1. ábra: A tervezési terület áttekintő térképe

A Gyöngyöstarjáni Világos-hegy és Rossz-rétek (HUBN20048) ingatlan-nyilvántartási térképe

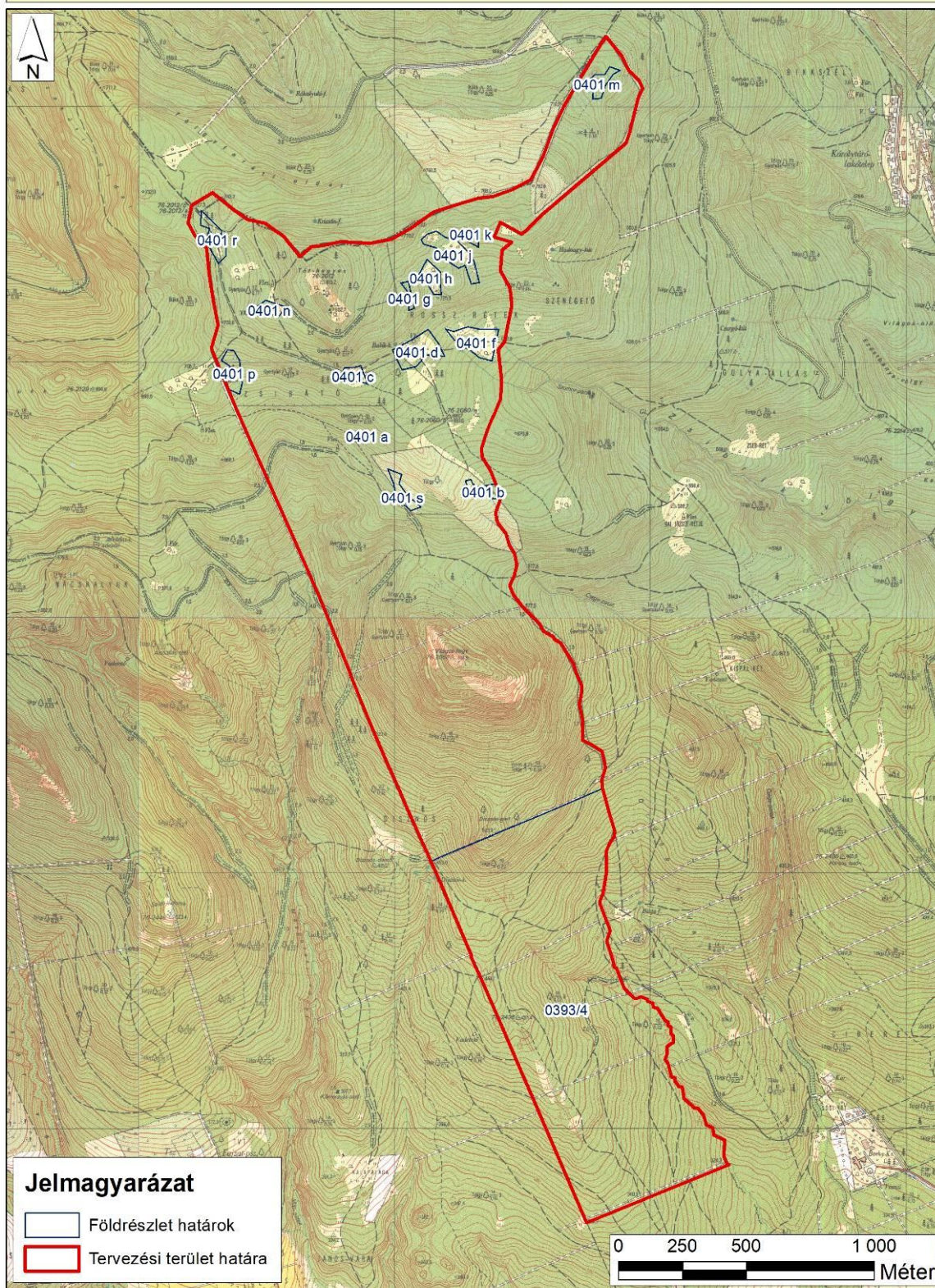

1:13 000 *A4

Készítés éve: 2022.

2. ábra: A tervezési terület ingatlan-nyilvántartási térképe

A Gyöngyöstarjáni Világos-hegy és Rossz-rétek (HUBN20048) művelési ág megoszlási térképe

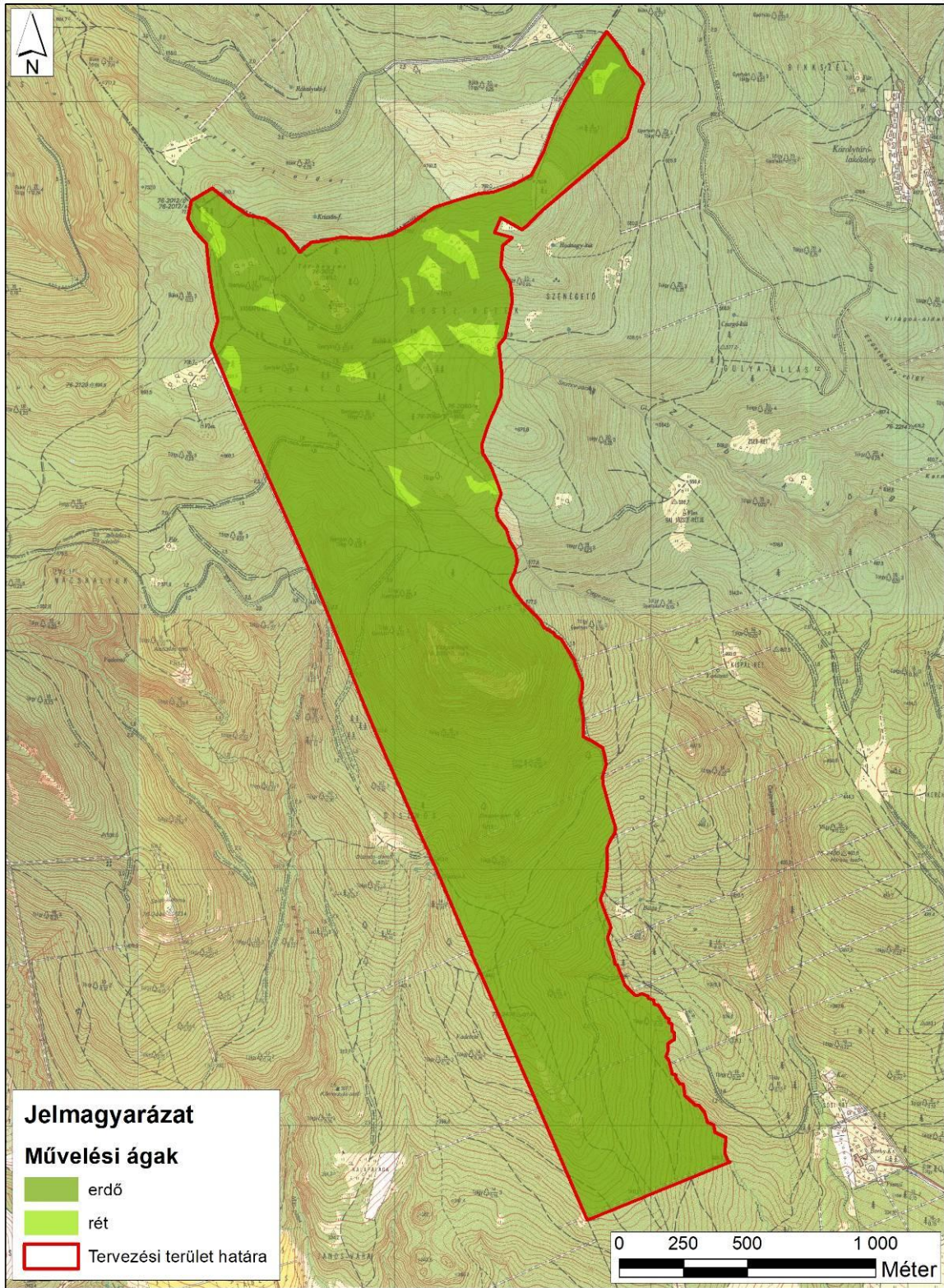

1:13 000 *A4

Készítés éve: 2022.

3. ábra: A tervezési terület művelési ág megoszlási térképe

A Gyöngyöstarjáni Világos-hegy és Rossz-rétek (HUBN20048) erdészeti térképe

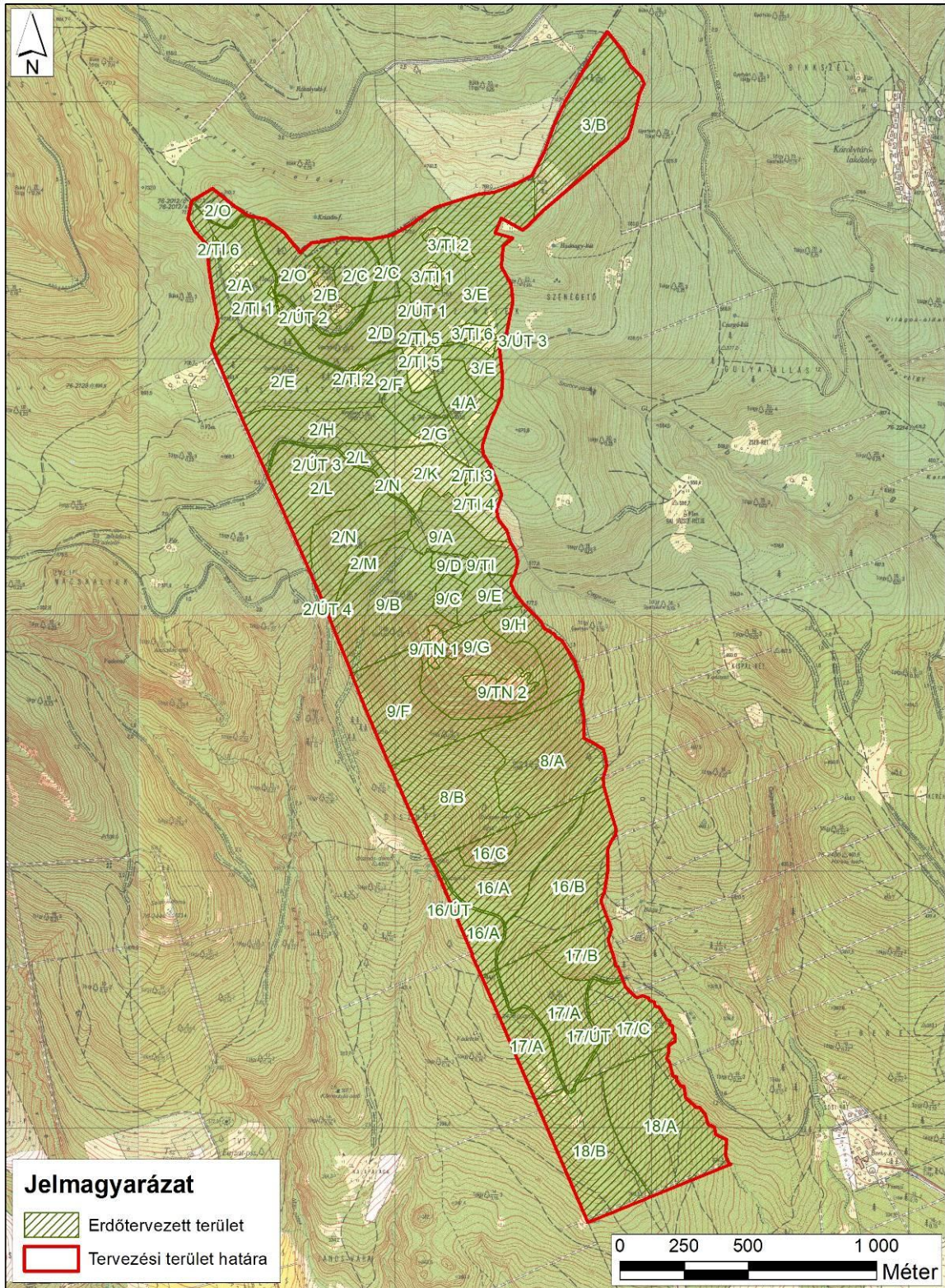

4. ábra: A tervezési terület erdészeti térképe

A Gyöngyöstarjáni Világos-hegy és Rossz-rétek (HUBN20048) Nemzeti Ökológiai Hálózat térképe

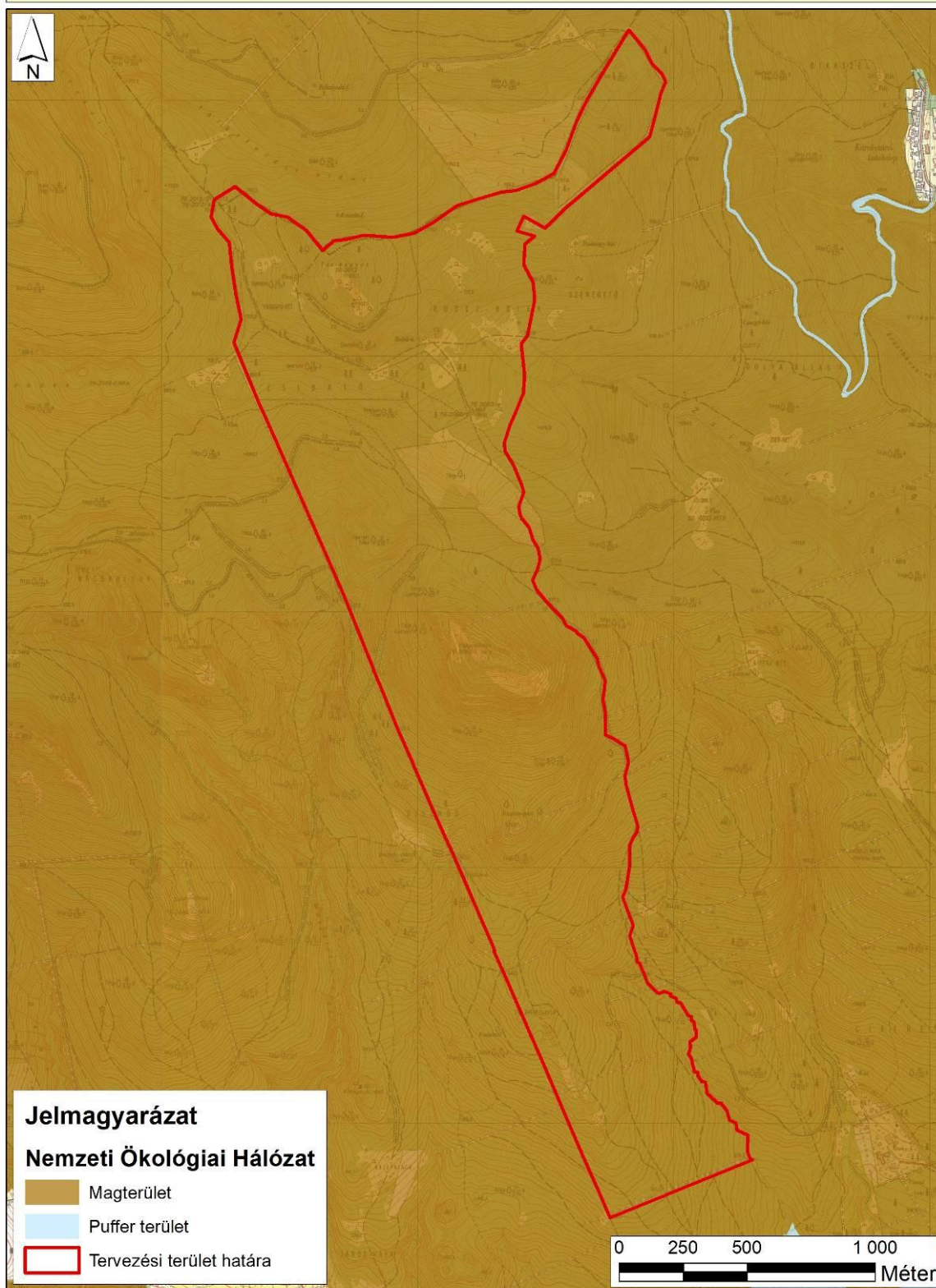

1:13 000 *A4

Készítés éve: 2022.

5. ábra: Az országos ökológiai hálózat térképe

A Gyöngyöstarjáni Világos-hegy és Rossz-rétek (HUBN20048) élőhelytérképe

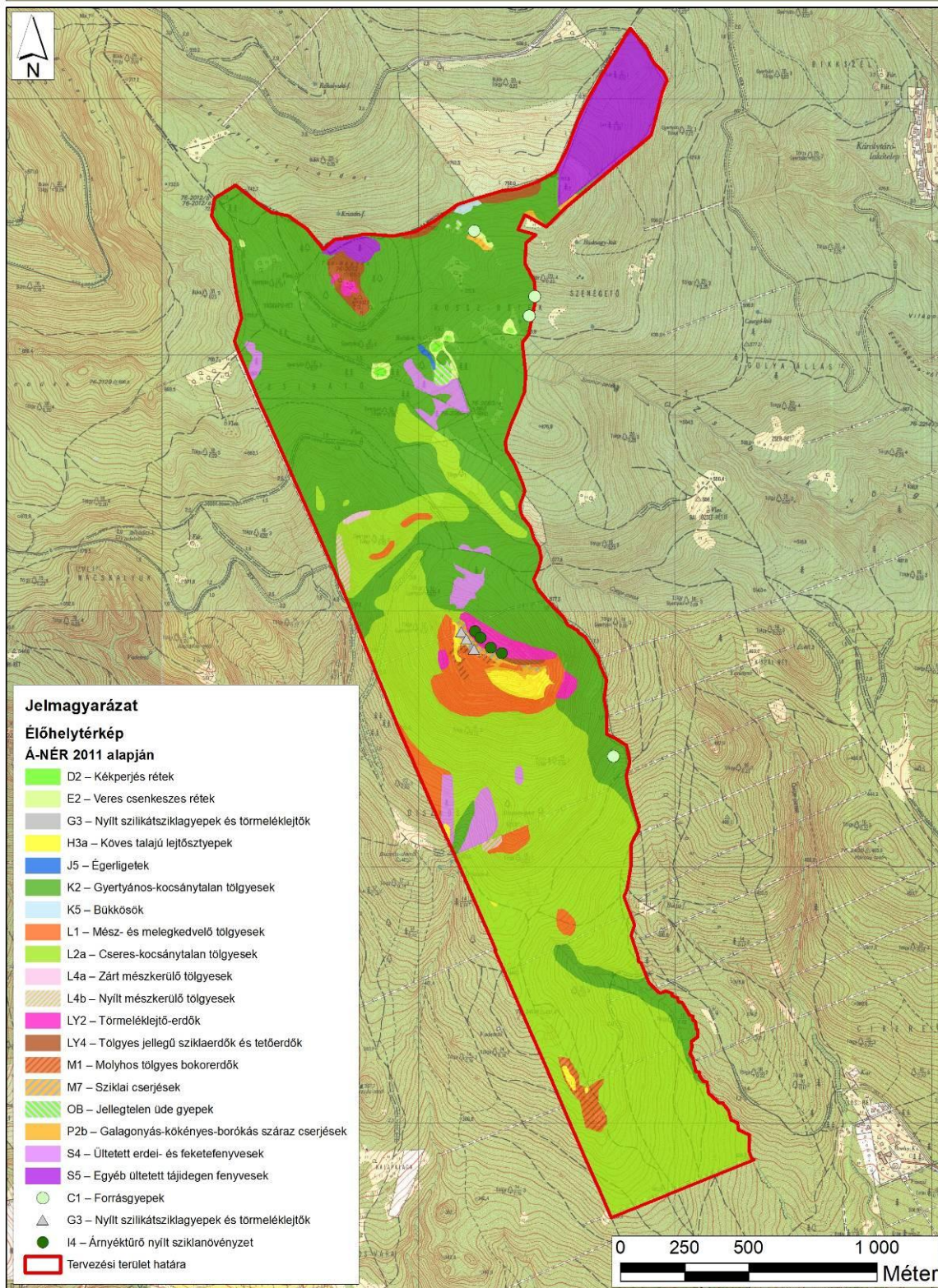

1:13 000 *A4

Készítés éve: 2022.

6. ábra: A tervezési terület élőhelytérképe (Á-NÉR 2011 alapján)

A Gyöngyöstarjáni Világos-hegy és Rossz-rétek (HUBN20048)
közösségi jelentőségű (Natura 2000) élőhelytérképe

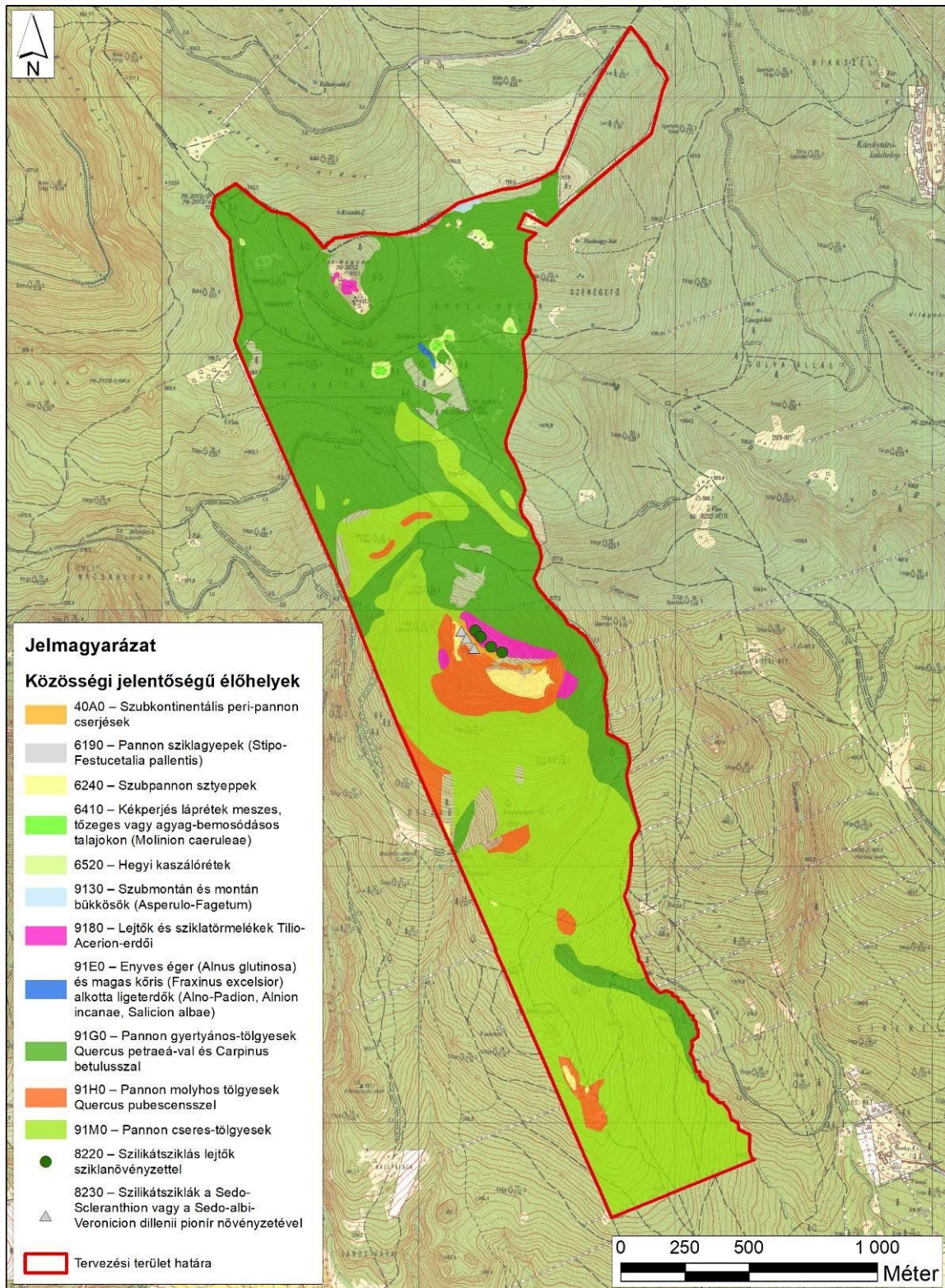

1:13 000 *A4

Készítés éve: 2022.

7. ábra: A tervezési terület közösségi jelentőségű (Natura 2000) élőhelytérképe

6. Fotódokumentáció



1) kép: A Világos-hegy kopár – a Nyugati-Mátraalja szinte minden részéről jól látható – déli lejtője értékes lejtősztyepp állománynak ad otthont (Gyöngyöstarján 9/TN2; KE-1)



2) kép: A Világos-hegy délkeleti oldalának aszály miatt kiégett, köves talajú lejtősztyepprétege (háttérben a Sár-hegy és a Nyugati-Mátraalja) (Gyöngyöstarján 9/TN2; KE-1)



3) kép: A Világos-hegy északnyugatra lefutó gerince, a letöréseken sziklagyepekkel és madárbirs fajok alkotta, erősen vadrágott sziklai cserjésekkel (Gyöngyöstarján 9/TN1; KE-1)



4) kép: Sziklagyep-töredékek *Jovibarba globifera* ssp. *hirta*-val és *Minuartia frutescens*-szel a Világos-hegy északnyugatra lefutó gerincén (Gyöngyöstarján 9/TN1; KE-1)



5) kép: Elszegényedett fajkészletű, a szegélyekben hegyi kaszálórét-foltokkal övezett kékperjés láprétek a Rossz-rétek egyikén (Gyöngyöstarján 2/TI5; KE-2)



6) kép: Az erős vadjárás és a behordott etetőanyag révén a Rossz-rétek még megmaradt gyepfoltjait jelentősen gyomosítják a vadetető helyek (Gyöngyöstarján 2/TI5; KE-2)



7) kép: A tervezési terület déli részén gyakoriak a fokozatos felújítógátás nyomán létrejött, hagyásfás cseres-kocsánytalan tölgyes fiatalosok (Gyöngyöstarján 16/A és 16/B; KE-3)



8) kép: Nemrégiben gyérített, és ennek során az alsó szintjétől részben megfosztott gyertyános-kocsánytalan tölgyes állomány a Jáger-rét mellett (Gyöngyöstarján 2/E; KE-3)



9) kép: A területen mutatkozó erőteljes vadhatás miatt a Disznós-parton egy évtized alatt, villanypásztor védelmében sem tudott sem záródni az újulat (Gyöngyöstarján 16/A; KE-3)



10) kép: Jellegzetes, kocsánytalan tölgy dominanciájú, használatlaltal hosszabb ideje nem érintett erdő a Világos-hegy déli oldalában (Gyöngyöstarján 8/B; KE-3)



11) kép: Bükk matuzsálem az Ezerház-tető eredetileg erdőrezervátumnak jelölt idős (150 év feletti törzseket tartalmazó) maradványerdejében (Gyöngyöstarján 3/E; KE-3)



12) kép: Köves talajon álló, felnyíló lombuszintű, 91H0 élőhelytípushoz sorolt, véderdő jellegű kocsánytalan tölgyes Disznós-part oldalában (Gyöngyöstarján 16/C; KE-4)



13) kép: Melegkedvelő tölgyes fragmentum a Világos-hegy csúcsán: a kép közepén látható mélyedés a hajdani Világosvár egyik árkának maradványa (Gyöngyöstarján 9/G; KE-4)



14) kép: Nagyrészt sziklaerdő-foltokat magába foglaló, véderdő jellegű, mégis vágásos üzem módban nyilvántartott erdő a Tót-Hegyes magaslatán (Gyöngyöstarján 2/B; KE-4)



15) kép: A terület egyetlen apró égerliget-foltja (idős, sarjcsokros égerekkel) a Babik-kút alatti, vízszivárgásos mederszakaszon található (Gyöngyöstarján 2/TI5; KE-5)



16) kép: A lombos alsó szinttel rendelkező erdeifenyves foltok hosszabb távon akár fokozatosan, tarvágás nélkül is lomberdővé alakíthatók (Gyöngyöstarján 8/B; KE-6)

7. Jóváhagyó nyilatkozat



Nyilatkozat

A HUBN20048 Gyöngyöstarjáni Világos-hegy és Rossz-rétek kiemelt jelentőségű természetmegőrzési Natura 2000 fenntartási terve megfelel az európai közösségi jelentőségű természetvédelmi rendeltetésű területekről szóló 275/2004. (X. 8.) Kormányrendelet 4. §. (4) bekezdésben foglalt tartalmi és formai követelményeknek. A Natura 2000 fenntartási tervet a Natura 2000 fenntartási tervek Szakmai Bizottsága elfogadta.

A HUBN20048 Gyöngyöstarjáni Világos-hegy és Rossz-rétek Natura 2000 területre vonatkozó fenntartási tervet, az agrárminiszter megbízásából, jóváhagyta:

Balczó Bertalan
természetvédelemért felelős helyettes államtitkár

Budapest, 2026. március „12.”