

A Bézma (HUBN20057) kiemelt jelentőségű természetmegőrzési terület Natura 2000 fenntartási terve



Eger, 2017

Készítette:
Bükk Nemzeti Park Igazgatóság

Elérhetőségei:
Postacím: Eger 3304, Sánc u. 6.
Tel: 36-412-571; Fax: 36-412-791
e-mail: titkarsag@bnpi.hu
honlap: www.bnpi.hu

Felelős tervező:
Harmos Krisztián – Schmotzer András

Közreműködő kutatási partner:
Tölgy Természetvédelmi Egyesület (Gödöllő)

Közreműködő szakértők:

Dr. Barina Zoltán
Dr. Estók Péter
Harmos Krisztián
Lantos István
Kovács Tibor
Schmotzer András
Dr. Szövényi Gergely

Térképeket készítette:
Kalmár Zsuzsanna

Fotókat készítette:
Harmos Krisztián

Tartalomjegyzék

1.	<i>A terület azonosító adatai</i>	4
1.1.	Név	4
1.2.	Azonosító kód	4
1.3.	Kiterjedés	4
1.4.	A kijelölés alapjául szolgáló fajok és/vagy élőhelyek.....	4
1.4.1.	<i>Jelölő élőhelyek</i>	4
1.4.2.	<i>Jelölő fajok</i>	4
1.5.	Érintett települések.....	4
1.6.	Egyéb védeltségi kategóriák	5
1.7.	Tervezési és egyéb előírások	5
1.7.1.	<i>Természetvédelmi kezelési terv</i>	5
1.7.2.	<i>Településrendezési eszközök</i>	6
1.7.3.	<i>Körzeti erdőtervek és üzemtervek</i>	6
1.7.4.	<i>Körzeti vadgazdálkodási tervek és üzemtervek</i>	6
1.7.5.	<i>Halgazdálkodási tervek</i>	7
1.7.6.	<i>Vízgyűjtő-gazdálkodási terv</i>	7
2.	<i>Veszélyeztető tényezők</i>	7
3.	<i>Kezelési feladatok meghatározása</i>	12
3.1.	Természetvédelmi célkitűzés, a terület rendeltetése	12
3.1.1.	<i>Fő célkitűzések</i>	12
3.1.2.	<i>További célok</i>	13
3.2.	Kezelési javaslatok.....	13
3.2.1.	<i>Élőhelyek kezelése</i>	15
3.2.1.1.	KE-1 kezelési egység: Melegkedvelő tölgyesek	15
3.2.1.2.	KE-2 kezelési egység: Cseres- és gyertyános-tölgyesek	17
3.2.1.3.	KE-3 kezelési egység: Éger és fűzligetek	19
3.2.1.4.	KE-4 kezelési egység: Félzáraz gyepek, sztyepprétek, sziklagyepek	21
3.2.1.5.	KE-5 kezelési egység: Regenerálódó erdők, gyepek és cserjések, szántóterületek	23
3.2.1.6.	KE-6 kezelési egység: Származék- és idegenhonos erdők	25
3.2.2.	<i>Élőhelyrekonstrukció és élőhelyfejlesztés</i>	27
3.2.3.	<i>Fajvédelmi intézkedések</i>	27
3.2.4.	<i>Kutatás, monitorozás</i>	27
3.2.5.	<i>Mellékletek</i>	29
3.3.	A kezelési javaslatok megvalósításának lehetséges eszközei a jogi háttér és a tulajdonviszonyok függvényében	31
3.3.1.	<i>Agrártámogatások</i>	31
3.3.2.	<i>Pályázatok</i>	32
3.4.	A terv egyeztetési folyamatának dokumentációja	33
3.4.1.	<i>Felhasznált kommunikációs eszközök</i>	33
3.4.2.	<i>A kommunikáció címzettjei</i>	33
3.4.3.	<i>Egyeztetés hatósági és területi kezelő szervekkel</i>	34
4.	<i>Felhasznált irodalom</i>	36
5.	<i>Térképek</i>	38
6.	<i>Fotódokumentáció</i>	47
7.	<i>Összefoglaló a 2014-2020 között elérhető agrártámogatásokról a Natura 2000 fenntartási tervek Agrártámogatások fejezetéhez</i>	51

1. A terület azonosító adatai

1.1. Név

Tervezési terület neve és típusa:	Bézsma kiemelt jelentőségű természetmegőrzési terület
-----------------------------------	---

1.2. Azonosító kód

Tervezési terület azonosítója:	HUBN20057
--------------------------------	-----------

1.3. Kiterjedés

Tervezési terület kiterjedése:	832,32 ha
--------------------------------	-----------

1.4. A kijelölés alapjául szolgáló fajok és/vagy élőhelyek

1.4.1. Jelölő élőhelyek

(kiemelt jelentőségű élőhely*)

- 40A0* Szubkontinentális peri-pannon cserjések
- 6210 Meszes alapkőzetű féltérmezetes száraz gyepek és cserjésedett változataik (*Festuco-Brometalia*) (* fontos orchidea-lelőhelyek)
- 6240* Szubpannon sztyeppék
- 6190 Pannon sziklagyepek (*Stipo-Festucetalia pallentis*)
- 91G0* Pannon gyertyános-tölgyesek *Quercus petraea*-val és *Carpinus betulus*szal
- 91H0* Pannon molyhos tölgyesek *Quercus pubescens*szel
- 91M0 Pannon cseres-tölgyesek

1.4.2. Jelölő fajok

(kiemelt jelentőségű faj*)

- piros kígyószisz (*Echium russicum*)
- leánykökörcsin (*Pulsatilla grandis*)
- csíkos medvelepke (*Callimorpha quadripunctaria*)
- nagy hőscincér (*Cerambyx cerdo*)
- magyar tarsza (*Isophya costata*)
- nagy szarvasbogár (*Lucanus cervus*)
- vágó csík (*Cobitis taenia*)

Jelölő értékek javasolt faj:

- magyar tavaszi fésűsbagoly (*Dioszeghyana schmidtii*)

1.5. Érintett települések

A tervezési terület által érintett helyrajzi számok listáját az európai közösségi jelentőségű természetvédelmi rendeltetésű területekkel érintett földrészekről szóló 14/2010. (V. 11.) KvVM rendelet tartalmazza. A Natura 2000 területek által érintett helyrajzi számokat és így a Natura 2000 jogi státuszt is a KvVM rendelet rögzíti, térképi megjelenítéssel is. A jogi jelleg a megosztással keletkező utód helyrajzi számokra is kiterjed.

Település	Megye	Érintett terület		A település területének érintettsége (%)
		(ha)	(%)	
Buják	Nógrád	141,9832	17,06	2,68
Cserhátszentiván	Nógrád	122,6967	14,74	11,51
Ecseg	Nógrád	567,5923	68,19	23,54
Összesen:		832,32	100	

1.6. Egyéb védettségi kategóriák

Típus	Kód	Név	Kiterjedés (ha)	Védetté nyilvánító jogszabály száma
Országos jelentőségű védett természeti terület	-	Kelet-cserhádi Tájvédelmi Körzet	826,15 (99,25%)	150/2007. (XII. 27.) KvVM rendelet
<i>ex lege</i> forrás	-	Ribár-forrás (Ecseg) Kandikó-kút (Cserhátszentiván) Alsócseres-kút (Buják) Hármas-felső-kút (Ecseg) Hármas-alsó-forrás (Ecseg)	-	A természet védelméről szóló 1996. évi LIII. törvény
<i>ex lege</i> földvár	-	Ecsegi Vár-hegy	-	A természet védelméről szóló 1996. évi LIII. törvény
Országos ökológiai hálózat	-	magterület	832,32	2003. évi XXVI. törvény az Országos Területrendezési Tervről
		ökológiai folyosó puffer övezet	-	
Összesen:			832,32	

1.7. Tervezési és egyéb előírások

1.7.1. Természetvédelmi kezelési terv

A tervezési területre vonatkozó természetvédelmi kezelési terv nem készült. A Kelet-cserhádi Tájvédelmi Körzet elfogadott természetvédelmi kezelési tervvel nem rendelkezik, elkészítése a következő három évben várható.

1.7.2. Településrendezési eszközök

Település	Típus	Határozatszám
Buják ¹	Településszerkezeti terv	115/2003. (VI.27.) határozat
	Helyi Építési Szabályzat	8/2005. (V. 20.) rendelet
Cserhátszentiván	Településfejlesztési koncepció	52/2005. (IX. 21.) határozat
	Településszerkezeti terv	19/2006. (III.31.) határozat
	Helyi Építési Szabályzat	7/2006. (IV.3.) határozat
Ecseg	Településszerkezeti terv és településfejlesztési koncepció	30/2003. (V.12.) határozat
	Helyi Építési Szabályzat és Szabályozási Terv	1/2005. (I.19.) rendelet
Kozárd	Településszerkezeti terv és településfejlesztési koncepció	21/2003 (V.12.) határozat
	Helyi Építési Szabályzat és Szabályozási Terv	1/2005. (I.19.) rendelet

1.7.3. Körzeti erdőtervek és üzemtervek

Erdőtervezési körzet neve	Érintett települések (teljes körű felsorolás)	Aktuális erdőterület (ha)	Erdőtervezés éve
Berceli ²	Buják Cserhátszentiván	(térképi állománnyal nem rendelkezünk)	2019.
Kelet-Cserhádi ³	Ecseg	(térképi állománnyal nem rendelkezünk)	2018.

1.7.4. Körzeti vadgazdálkodási tervek és üzemtervek

A tájegységi vadgazdálkodási tervek nem kerültek elfogadásra, így a vadgazdálkodók átmeneti terv alapján végzik a vadgazdálkodási tevékenységüket.

A tervezési terület a 202. azonosítóval rendelkező „Nógrád-Cserhádi Vadgazdálkodási tájegység” részét képezi (az Országos Vadgazdálkodási Adattár alapján (<http://ova.info.hu/ujvgtajak.html>)). Vadászatra jogosult:

Azonosító	Jóváhagyó határozat száma	Érvényesség időszaka	Vadászatra jogosult megnevezése
551810-202	NO-05/FMO/00214-2/2017	2017.03.01.- 2037.02.28.	Nagymezei Vadásztársaság

A vadgazdálkodási tervek a Nógrád Kormányhivatal Salgótarjáni Járási Hivatal Agrárügyi Főosztály Földművelésügyi Osztályán érhetők el.

¹ Az Országos rendezési tervkataszter alapján

² Berceli erdőtervezési körzet körzeti erdőterve (Törzskönyvi száma: 24/2009.)

³ A Kelet-Cserhádi erdészeti tervezési körzet a korábbi Litke-Kisterenyi erdészeti tervezési körzetből lett kialakítva (ennek törzskönyvi száma: 10/2008.). 2009. évi XXXVII. tv. által életbe léptetett új erdőtervezési rendszer szerint a természetmegőrzési terület erdőtervezési körzet szerinti beosztása így megváltozott.

1.7.5. Halgazdálkodási tervek

A tervezési területen nincs nyilvántartott halgazdálkodási vízterület.

1.7.6. Vízyűjtő-gazdálkodási terv

A tervezési terület a Tisza vízgyűjtő 2-10. azonosítóval rendelkező „Zagyva” egységéhez tartozik:

(<http://www.vizugy.hu/index.php?module=vizstrat&programelemid=149>).

Az Országos Vízyűjtő-gazdálkodási Terv, illetve a 4 részvízyűjtő-gazdálkodási terv felülvizsgálatát Magyarország 2015. december 22-ig elkészítette, melyet a Kormány 1155/2016. (III.31) Korm. határozattal fogadott el.

2. Veszélyeztető tényezők

Kód	Veszélyeztető tényező neve	Jelentősége ⁴	Érintett terület nagysága (%)	Milyen jelölő élőhelyre vagy fajra és milyen módon gyakorol hatást? (a /zárójelben/ megadott élőhelyek és fajok nem jelölő státuszúak)
A10.01	sövény, bozót, cserje eltávolítása	M	5	Sztyeppcserjések (40A0); /sárga gyapjasszövő (<i>Eriogaster catax</i>)/. A különböző gyepek kezelése során, ha a cserjék teljes kiirtását célozzák meg, az az élőhely és a hozzá kötődő fajok eltűnését okozhatja.
B02	erdőgazdálkodás (beleértve az ültetvényeket is)	H	50	Gyertyános-tölgyesek (91G0), molyhos tölgyesek (91H0), cseres-tölgyesek (91M0); magyar tavaszi-fésűsbagoly (<i>Dioszeghyana schmidtii</i>), nagy höscincér (<i>Cerambyx cerdo</i>), nagy szarvasbogár (<i>Lucanus cervus</i>), /skarlátbogár (<i>Cucujus cinnaberinus</i>), kék pattanóbogár (<i>Limoniscus violaceus</i>), kis patkósdenevér (<i>Rhinolophus hipposideros</i>), nyugati pisedenevér (<i>Barbastella barbastellus</i>)/. A honos erdőállományokban és a hozzájuk köthető fajok állományaiban a vágásos

⁴ Magyarázat: a veszélyeztető tényezők besorolása: H – magas (high); M – közepes (medium); L – alacsony (low)

				erdőgazdálkodás, kapcsoltan az akác által jelzett inváziós nyomással, fokozott veszélyforrásként jelentkeznek.
B02.04	lábbonálló és/vagy elfekvő holt faanyag eltávolítása	M	40	Nagy hőscincér (<i>Cerambyx cerdo</i>), nagy szarvasbogár (<i>Lucanus cervus</i>), /skarlábogár (<i>Cucujus cinnaberinus</i>), kék pattanóbogár (<i>Limoniscus violaceus</i>), nyugati pisedenevér (<i>Barbastella barbastellus</i>)/. Az erdőgazdálkodás során a beteg és holt fa eltávolítása a hozzájuk kötődő fajok védelmi helyzetét negatívan befolyásolja.
F02.03.02	horgászat	L	0,1	Vágó csík (<i>Cobitis taenia</i>), /szivárványos ökle (<i>Rhodeus sericeus</i>)/. A Zsunyi-patakon engedély nélkül végzett horgászat során esetenként áldozatul eshetnek a jelölő fajok egyedei.
F03.01	vadak károkozása (túltartott vadállomány)	H	90	Sztyeppcserjések (40A0), sziklagyepek (6190), félszáraz gyepek (6210), sztyepprétek (6240), gyertyános-tölgyesek (91G0), molyhos tölgyesek (91H0), cseres-tölgyesek (91M0), /kaszálórétek (6510), égerligetek (91E0)/ – leánykökörcsin (<i>Pulsatilla grandis</i>), piros kígyószisz (<i>Echium russicum</i>). A túltartott vadállomány, különösen az élőhelyek állandó bolygatásával fizikailag veszélyezteti a jelölő erdei és gyepes élőhelyeket, valamint a hozzájuk kötődő jelölő fajokat. A megbolygatott talajfelszín kiindulási pontként szolgál inváziós fajok terjedéséhez, illetve ellehetleníti a

				fenntartó területkezelést (pl. gépi kaszálást).
G01.03	motoros járművel végzett tevékenység	M	15	Sztyepprétek (6240), /égerligetek (91E0)/. A terület egyes részeit folyamatosan, változó intenzitással használják terepmotorozásra, kvadozásra. A tevékenység az általános zavaró jellegén túl a sztyepprétek, félszáraz gyepek esetén talajeróziót okoz, ahová több esetben pionír gyomfajok telepednek be.
I01	idegenhonos inváziós fajok jelenléte	H	30	félszáraz gyepek (6210), sztyepprétek (6240), sztyeppcserjések (40A0), gyertyános-tölgyesek (91G0), molyhos tölgyesek (91H0), cseres-tölgyesek (91M0), /kaszálórétek (6510), égerligetek (91E0)/ – piros kígyószisz (<i>Echium russicum</i>), magyar tavaszi-fésűsbagoly (<i>Dioszeghyana schmidtii</i>), nagy hőscincér (<i>Cerambyx cerdo</i>), nagy szarvasbogár (<i>Lucanus cervus</i>), csíkos medvelepke (<i>Euplagia quadripunctaria</i>), magyar tarsza (<i>Isophya costata</i>), /sárga gyapjasszövő (<i>Eriogaster catax</i>), nagy tűzlepke (<i>Lycaena dispar</i>), kék pattanóbogár (<i>Limoniscus violaceus</i>)/. A nem művelt és a vad által bolygatott területeken folyamatos az inváziós növények térhódítása. Az akác erdősítések és a spontán létrejött akácok foltok felől az akác sarjak terjedése, valamint a kanadai aranyvessző (<i>Solidago canadensis</i>), a selyemkóró (<i>Asclepias syriaca</i>) és a hibrid japánkeserűfű (<i>Fallopia x bohemica</i>) megjelenése jelent

				veszélyeztető tényezőt. Az inváziós fajok előretörése általános leromlást (degradációt) okoz a területen.
I02	problémát jelentő őshonos fajok	M	15	<p>félszáraz gyepek (6210), sztyepprétek (6240), /kaszálórétek (6510)/ – leánykőkörcsin (<i>Pulsatilla grandis</i>), piros kígyószisz (<i>Echium russicum</i>), magyar tarsza (<i>Isophya costata</i>), /nagy tűzlepke (<i>Lycaena dispar</i>)/.</p> <p>A száraz- és félszáraz gyepekben, valamint a kaszálóréteken a siskanádtippán (<i>Calamagrostis epigeios</i>) és/vagy a fenyérfű (<i>Bothriochloa ischaemum</i>) nagyfokú előretörése jelentkezik degradáló tényezőként. Egyes fajokat, élőhelyük megváltoztatásán, vagy közvetlenül versengés útján veszélyeztetnek.</p>
K02.01	fajösszetétel változás, szukcesszió	M	15	<p>félszáraz gyepek (6210), sztyepprétek (6240), sztyeppcserjések (40A0) - leánykőkörcsin (<i>Pulsatilla grandis</i>), piros kígyószisz (<i>Echium russicum</i>), csíkos medvelepke (<i>Euplagia quadripunctaria</i>), /sárga gyapjasszövő (<i>Eriogaster catax</i>), nagy tűzlepke (<i>Lycaena dispar</i>)/, magyar tarsza (<i>Isophya costata</i>).</p> <p>A regenerálódó félszáraz gyepek, sztyepprétek, kaszálórétek és sztyeppcserjések a szukcesszionális változások miatt cserjésednek, erdősülnek. Első lépésként a szegélyesedés indul meg, mely kedvezőtlen esetben inváziós fajok előretörését is magával hozhatja (pl. kanadai aranyvessző – <i>Solidago</i></p>

				<i>canasensis</i>). A záródás erősödésével a fényigényes sztyeppréti elemek élettere szűkül.
Jövőbeli potenciális hatások:				
J02.05.04	víztározók	H	1	vágó csík (<i>Cobitis taenia</i>), /szivárványos ökle (<i>Rhodeus sericeus</i>)/. A területen található zöldtározó, üzemmódváltás esetén megakadályozná a Zsunyi-patak ökológiai átjárhatóságát, ezzel veszélyeztetné a halfauna hosszú távú fennmaradását. (A patakra potenciálisan a területen kívül épülő tározóktól hasonló hatást várhatunk.)
M01	abiotikus viszonyokban a klímaváltozás hatására bekövetkező változások	M	40	félszáraz gyepek (6210), sztyepprétek (6240), gyertyános-tölgyesek (91G0), /kaszálórétek (6510), égerligetek (91E0)/. A szárazodással elsősorban az üdebb termőhelyek természeti állapotának romlását feltételezik, de a száraz- és félszáraz gyepekhez köthető életközösségek is átalakulhatnak, a mezofil elemek kiszorulnak.
Kívülről érkező hatások:				
H01	felszíni vizek szennyezése	M	1	vágó csík (<i>Cobitis taenia</i>), /szivárványos ökle (<i>Rhodeus sericeus</i>), vidra (<i>Lutra lutra</i>)/. A Zsunyi-patakba a területen kívül eső településekről, mezőgazdasági területekről érkező vízszennyezések veszélyeztetik a vízhez kötődő fajokat.

3. Kezelési feladatok meghatározása

3.1. Természetvédelmi célkitűzés, a terület rendeltetése

3.1.1. Fő célkitűzések

Kiemelt fontosságú cél a következő fajok / élőhelyek kedvező természetvédelmi helyzetének fenntartása / helyreállítása:

- pannon cseres-tölgyesek (91M0)
- pannon molyhos tölgyesek (91H0)
- meszes alapkőzetű féltermészetes száraz gyepek és cserjésedett változataik (*Festuco-Brometalia*) (*fontos orchidea-élőhelyek) (6210)
- szubpannon sztyeppék (6240)
- pannon sziklagyepek (*Stipo-Festucetalia pallentis*) (6190)
- szubkontinentális peri-pannon cserjések (40A0)
- leánykökörccsin (*Pulsatilla grandis*)
- magyar tarsza (*Isophya costata*)
- nagy hőscincér (*Cerambyx cerdo*)
- szarvasbogár (*Lucanus cervus*)
- vágó csík (*Cobitis taenia*)

Általános célkitűzések: A Natura 2000 terület természetvédelmi célkitűzése az azon található, a kijelölés alapjául szolgáló fajok és élőhelytípusok kedvező természetvédelmi helyzetének megőrzése, fenntartása, helyreállítása, valamint a Natura 2000 területek lehatárolásának alapjául szolgáló természeti állapot és a kedvező természetvédelmi állapottal összhangban lévő gazdálkodás feltételeinek biztosítása.

- A területen található erdőssztyepp vegetációs mozaikok, valamint a hozzájuk köthető növény- és állatvilág kedvező természetvédelmi helyzetének fenntartása / elérése, kiemelten a félszáraz gyep (6210), a lejtőssztyeppré (6240) és sziklagyep (6190) élőhely típusok cserjésedésének, akácodosásának visszaszorításával mechanikai, szükség esetén vegyszeres kezelésekkel;
- A sziklagyepek és a sztyepprétek (6210 és 6240 élőhely típusok) kevésbé érzékeny állományainak fenntartása legeltetéssel / kaszálással;
- A sztyeppcserjések (40A0 élőhely) állományainak fennmaradásának biztosítása az erdők és a gyepek kezelése során;
- A területen található természetszerű erdők (kiemelten 91H0, 91M0) kedvező természetvédelmi helyzetének fenntartása / elérése, különösen a nagy hőscincér /*Cerambyx cerdo*/, nagy szarvasbogár (*Lucanus cervus*) számára szükséges idős állományrészek, faegyedek, valamint holt faanyag mennyiségének növelésével, illetve az akácodosás visszaszorításával mechanikai, szükség esetén vegyszeres kezelésekkel; A leánykökörccsin (*Pulsatilla grandis*) populáció élőhelyéül szolgáló 6210 élőhely típusba tartozó gyep fenntartása / fejlesztése cserjeirtással, fűavar eltávolítással, beerdősült élőhely-részek helyreállításával;
- A magyar tarsza (*Isophya costata*) populációnak élőhelyet adó sziklagyep és sztyeppré (6210, 6240) élőhely típusokba tartozó, illetve ezekbe nem sorolható másodlagos gyepek fenntartása / helyreállítása a cserjésedés, akácodosás visszaszorításával mechanikai, szükség esetén vegyszeres kezelésekkel, illetve idő- és térbeli korlátozásokkal végzett kaszálással, legeltetéssel;

- Az értékes faunának, különösen a vágó csík (*Cobitis taenia*) jelölő fajnak otthont adó Zsunyi- és Cserkúti-patakok ökológiai állapotának fenntartása / helyreállítása a kívülről érkező szennyező hatások csökkentésével, illetve a patakokon tervezett tározó építések hosszirányú átjárhatóságot és vízminőséget érintő negatív hatásainak megelőzésével.

3.1.2. További célok

- A prioritások között nem szereplő erdei élőhely (gyertyános tölgyesek /91G0/) kedvező természetvédelmi helyzetének elérése, különösen az idős állományrészek, faegyedek, valamint holt faanyag mennyiségének növelésével, illetve az akácodosás visszaszorításával mechanikai, szükség esetén vegyszeres kezelésekkel;
- A területen található, a felszár- és sztyepprét élőhely típusokba nem sorolható másodlagos gyepek kedvező természetvédelmi helyzetének (cél a jelölő gyepek élőhely típusokká / 6210, 6240/ alakulás) elérése, elsősorban legeltetéssel/kaszálással, illetve a cserjésedés, akácodosás visszaszorításával mechanikai, szükség esetén vegyszeres kezelésekkel;
- A természetszerű erdők változatos állomány szerkezetének, elegyességének fenntartása/elérése, különös tekintettel a magyar fésűsbagoly (*Dioszeghyana schmidtii*) élőhelyi igényeire;
- Gyepkezelések során a szegélycserjések, cserjés sávok és foltok részleges kímélete (különösen a sárga gyapjasszövő (*Eriogaster catax*) állományai érdekében), valamint hagyásfák megtartása;
- Az inváziós fafajokkal fertőzött erdőállományok természetességének javítása, elsősorban az akácodosás visszaszorításával mechanikai, szükség esetén vegyszeres kezelésekkel.

A védett és/vagy Natura 2000 erdőterületeket érintően úgy kell eljárni, hogy biztosítva legyen:

- a horizontális és vertikális tagoltság, ami elsősorban változatos korosztályok létrehozásával (folyamatos erdőborítást biztosító beavatkozások), valamint a termőhelynek megfelelő legelegyesebb faállomány kialakításával biztosítható.
- a holt faanyag megfelelő arányú jelenléte, ami a természetes mortalitás következtében elpusztult, vagy pusztulófélben lévő fák teljes kíméletével, valamint – nagyobb volumenű, havária következtében elpusztult faanyag jelenlétekor, az erdősítési kötelezettséget meghaladó térmérték esetén – a ledőlt fák 10%-nak visszahagyásával biztosítható.
- olyan idős állományrészek, faegyedek jelenlétének biztosítása, amiknek életkora a gazdasági szemléletű vágásérettségi kor fölött van, és amelyek egyenletes hálózata biztosítja a zárt erdőkhöz kötődő fajok hosszú távú fennmaradását és a populációk közötti folyamatos genetikai kapcsolatot.
- az idegenhonos, inváziós fafajok visszaszorítása.
- a honos, kis arányban megtalálható (5% elegyarány alatti) elegyfajfajok jelenléte.
- a ritka, unikális élőhelyek fennmaradása.
- az erdőszegélyek és tisztások kialakulása, fennmaradása.

3.2. Kezelési javaslatok

A természetvédelmi szempontból javasolt kezelések egységesebb átláthatósága érdekében ún. kezelési egységeket (KE) állapítottunk meg, melyeket hasonló jellegű élőhelyfoltok alkotnak. A kezelési egységek lehatárolása nem követi az ingatlanvilvántartási határokat, mivel a valós és a tényleges területhasználat ettől jelentősen eltérhet.

A kezelési egységek lefedik a teljes tervezési területet, tartalmazzak jelölő és nem jelölő élőhelytípusokat egyaránt. Mivel a tervezési terület igen mozaikos (összesen 328 élőhelyfolt), így a kezelési egységekbe beletartoznak olyan kisebb kiterjedésű élőhelyek is, melyeket a nagyobb egység részeként kell értelmezni (pl. gyepterületeken található cserjések és facsoportok stb.).

A kezelési egységeknél meghatározzuk azon intézkedéseket, melyek a jelölő élőhely és/vagy a faj megőrzése érdekében javasolunk, illetve az élőhelyfejlesztési lehetőségekre is kitérünk. Fontos a jogszabályokban nevesített kötelezően betartandó előírások és támogatási rendszerbe illeszthető önkéntesen vállalható előírás javaslatok elkülönítése. A fenntartó kezeléseknél már jogszabályokkal meghatározott érvényes szabályozási rendszerek is működnek (pl. a Natura 2000 gyepterületek fenntartásának földhasználati szabályairól szóló 269/2007. (X. 18.) Kormányrendelet).

A 275/2004. (X. 8.) Korm. rendelet 4.§ 5. pontja alapján „(5) A fenntartási terv a Natura 2000 terület kezelésére vonatkozó javaslatokat, valamint ezek megvalósításának lehetséges eszközeit tartalmazza, és jogszabály eltérő rendelkezése hiányában kötelező földhasználati szabályokat nem állapít meg.”

Az itt megfogalmazott előírás-javaslatok célja, hogy a kezelési egységekben előforduló közösségi jelentőségű értékek, valamint a jelenlegi gazdálkodási gyakorlat és adottságok alapján javaslatot tegyenek a gazdálkodásra, annak kívánatos módjára. Ennek érdekében itt megfogalmazásra kerülnek olyan előírás javaslatok, amelyek alapul szolgálnak a jövőbeli támogatási programok kidolgozásához. A gazdálkodók számára ezek a javaslatok a jelen terv alapján kötelezettséget nem jelentenek, betartásuk csak támogatási rendeleteken keresztül, önkéntes vállalás formájában válhat kötelezővé. A már más jogszabály vagy hatósági eszköz alapján létező előírások esetében azok kötelező jellegét értelemszerűen az azt megalapozó jogszabály vagy hatósági eszköz támasztja alá, jelen fenntartási terv ezekre az előírásokra csak utalást tesz.

A kezelési egységek és a hozzájuk rendelt kezelési javaslatok meghatározásánál tekintetbe vettük a jelölő értékek megőrzését szolgáló egyéb területrészeket és szempontokat is (pl. a fajok élőhelyével szomszédos, csatlakozó területrészeket, az egyes állományok közti összeköttetést biztosító folyosókat, a közösségi jelentőségű faj számára alkalmas élőhelyek védelmét és fejlesztési lehetőségét, az élőhelyek esetében a potenciálisan jelölő élőhellyé alakítható fejlesztési területeket). Egyes kezelési egységeknél (pl. KE-5) alternatív kezelési irányvonalakat is meghatároztunk, a cserjésedő, regenerálódó területek esetében mind a legelőterületek helyreállítása, mind pedig a honos faállománnyal regenerálódó előerdők megsegítése természetvédelmi szempontból kedvező hatású lehet.

A kezelési egységek elhelyezkedését a 3.2.5. pontnál szereplő térképmelléklet mutatja.

Gazdálkodáshoz nem köthető, általános javaslatok:

- A tervezési terület belterületbe vonása, azon lakó, üdülő vagy iparterület kijelölése nem javasolt.
- Bányatelek kialakítása és egyéb infrastrukturális fejlesztés nem kívánatos.
- A közlekedést, hírközlést szolgáló, közvetlenül az élőhelyek kezeléséhez nem köthető ingatlanokon a természetvédelmi kezelési javaslatoknak figyelembe kell vennie a kiadott engedélyekben szereplő előírásokat (pl. vezetékek karbantartására vonatkozó előírásokat). A javaslatok itt leginkább arra vonatkoznak, hogy a szükséges – és

legtöbbször a kezelők számára előírt – karbantartási munkák során a természeti károk és a környezeti terhelés minimalizálásra kerüljön.

Az ingatlanok karbantartása során a természeti és táji értékek kímélete, védelme és fenntartása érdekében a következő általános kezelési javaslatok szükséges figyelembe venni:

- A tevékenységet a természeti értékek legnagyobb kímélete mellett kell végezni.
- A kivitelezési tevékenységek területigényét a védett és a Natura 2000 területek közelében a műszakilag indokolható legkisebb térmértékre kell csökkenteni.
- Törekedni kell a területen lévő vegetáció és fák minél nagyobb arányú megtartására.
- A tevékenység során szükségessé váló cserjeirtást, fakivágást fészkelési időszakon kívül, augusztus 15. és március 15. között lehet végezni.
- A bolygatott talajfelszíneken az özönnövények megjelenését, megtelepedést, terjedését kaszálással kell megakadályozni.
- Növénytelepítés esetén a területen őshonos, valamint a potenciális vegetációnak megfelelő növényfajokból kell válogatni.
- A kivitelezési munkák megkezdése előtt a nemzeti park igazgatóságot értesíteni szükséges.

3.2.1. Élőhelyek kezelése

3.2.1.1. KE-1 kezelési egység: Melegkedvelő tölgyesek

a) A kezelési egység meghatározása:

A többnyire véderdőként kezelt melegkedvelő tölgyesek és bokorerdők viszonylagosan nagy kiterjedést érnek el a tervezési területen, foltokban több ponton is előfordulnak, de legnagyobb, összefüggő állományaikat a Bézma-hegy és a Bokri-hegy közötti vonulaton találjuk. Az állományok fajösszetétele általában kedvező, az egyes fontos élőhely-szerkezeti elemek (holt fa, odvas fa, erdőszegély, tisztásokon értékes gyepek) jelen vannak. Mind az erdőssztyepp-, mind az erdei élővilág, köztük közösségi jelentőségű fajok kiemelkedő jelentőségű élőhelyének tekinthető.

b) A kezelési egység megfeleltetése / Érintettség vizsgálata:

- élőhelyek: Á-NÉR: Mész- és melegkedvelő tölgyesek (L1) / Natura 2000 kód: Pannon molyhos tölgyesek *Quercus pubescens*szel (91H0).
- érintett közösségi jelentőségű fajok: nagy szarvasbogár (*Lucanus cervus*), magyar tavaszi fésűsbagoly (*Dioszeghyana schmidtii*), nagy hőscincér (*Cerambyx cerdo*), skarlátbogár (*Cucujus cinnaberinus*).
- érintett földrészetek: Buják, 026/4*, 026/5*, 026/6, 026/7*, 026/8, 046/22a, 046/22b*, Cserhátszentiván, 073*, 083/2*, 088*, 089*, 090*, Ecseg, 028, 059, 018/12*, 018/4, 018/5, 018/6*, 018/7*, 018/8*, 023/4*, 023/5*, 026/3b*, 031*, 044*, 049/2*, 050*, 054/3, 054/4*, 054/5*, 054/7*, 055/2*, 056*, 057/19* (a csillaggal [*] jelölt földrészetek érintettsége csak részleges).

c) Gazdálkodáshoz köthető általános kezelési javaslatok:

A legfontosabb erdőkezelői teendő – a jelenleg még nem jelentős – az inváziós fásszárúak visszaszorítása, az elegyfajok jelenlegihez hasonló arányú jelenlétének biztosítása, az állományszerkezeti jellemzők javítása. Amennyiben az erdők kezelése vágásos üzemmód szerint történik, véghasználatként minél hosszabb felújítási idejű fokozatos felújítógátat,

illetve hagyásfacsoportok kijelölését javasolhatjuk. A faanyagtermelést nem szolgáló üzemmódban kezelt molyhos tölgyes erdők esetén az élőhelyek és fajok védelme érdekében teljes érintetlenség biztosítása az idegenhonos inváziós növényfajok eltávolítására vonatkozó tevékenység kivételével. Hosszabb távon a jelenleg vágásos üzemmódba sorolt molyhos tölgyeseket a gazdálkodás alól teljes egészében mentesíteni, illetve állományaikat faanyagtermelést nem szolgáló üzemmódba sorolni szükséges. Az állományokon belül szórványosan megtalálható fekete- és erdeifenyő törzsek fokozatosan távolítandók el, de az állományban is hagyhatók, meggyűrűzhetők vagy akár le is dönthetők (utóbbi esetben a faanyag a helyszínen hagyandó).

d) Gazdálkodáshoz köthető, támogatási rendszerbe illeszthető kezelési előírás-javaslatok:

- Kötelezően betartandó előírások:

A kezelési egységhez tartozó erdőterületek esetén a kötelezően betartandó előírásokat a körzeti erdőtervek tartalmazzák. Magán erdőterületek hiányában az Európai Mezőgazdasági Vidékfejlesztési Alapból a Natura 2000 erdőterületeken történő gazdálkodáshoz nyújtandó kompenzációs támogatás nem hívható le a területen.

- Önkéntesen vállalható előírások-javaslatok

A kezelési egység vonatkozásában az alábbi önkéntesen vállalható előírás-javaslatok kerültek meghatározásra:

- Rakodó, depónia kialakításának területi korlátozása (a közösségi jelentőségű élőhelyekre, illetve fajokra történő esetleges káros hatások miatt). (E08).
- A fakitermeléshez és anyagmozgatáshoz szükséges közelítő nyomok csak a közösségi jelentőségű fajok és élőhelyek védelmének figyelembe vételével. (E09).
- A területen szóró, vadetető, szózó nem létesíthető. (VA01).

e) Élőhelyrekonstrukciós és élőhelyfejlesztési javaslatok:

A kezelési egység területére vonatkozóan élőhely-rekonstrukciós vagy élőhelyfejlesztési javaslat nem merült fel. Az élőhelyek állapotának javítását szolgáló intézkedések (pl. inváziós fásszárú fajok visszaszorítása) a gazdálkodási jellegű kezelési, fenntartási javaslatok részét képezik.

f) Gazdálkodáshoz nem köthető javaslatok:

A kezelési egység területén olyan tevékenység, amely a természetközeli élőhely területének csökkenésével jár, nem javasolt. A jelenlegi turistaút hálózat bővítése nem indokolt a kezelési egységgel lehatárolt területek vonatkozásában, a jelenlegi úthálózat karbantartását, fejlesztését javasolt megvalósítani.

g) A kezelési, fenntartási javaslatok indoklása:

A területen található összefüggő melegkedvelő tölgyes erdőállományok, mint közösségi jelentőségű élőhelytípus és közösségi jelentőségű fajok élőhelyei, nagy természetvédelmi jelentőséggel bírnak. Az élőhelytípusra javasolt erdőkezelések a jelenlegi természetesség fenntartását, természetes úton történő javulását szolgálják. A molyhos tölgyesek jelentős természeti értéket hordozó állományai kifejezetten véderdők, fenntartásukhoz aktív kezelés

nem szükséges. Amennyiben indokolt, úgy a legfontosabb erdőkezelési feladatok között az inváziós fásszárúak visszaszorítása, terjedésének megakadályozása jelentkezik.

3.2.1.2. KE-2 kezelési egység: Cseres- és gyertyános-tölgyesek

a) A kezelési egység meghatározása:

A kezelési egység a tervezési terület zonális erdőállományait, a cseres-tölgyeseket és a gyertyános-tölgyeseket foglalja magába, melyek egyben jelölés alapjául szolgáló élőhelynek is tekinthetők. Mint a tervezési területen legnagyobb kiterjedést elérő élőhelytípusai többnyire vágásos üzemmódban lévő erdőállományokat foglalnak magukba. Míg a cseres-tölgyesek inkább a tetőkre és a délies oldalakra jellemzőek, addig a gyertyános-tölgyesek a völgyekben, völgytalpakon fordulnak elő.

b) A kezelési egység megfeleltetése / Érintettség vizsgálata:

- élőhelyek: Á-NÉR: cseres-kocsánytalan tölgyesek (L2a), gyertyános – kocsánytalan tölgyesek (K2), őshonos fafajú fiatalosok (P1), vágásterületek (P8) / Natura 2000 kód: pannon cseres-tölgyesek (91M0), pannon gyertyános-tölgyesek *Quercus petraea*-val és *Carpinus betulusszal* (91G0).
- érintett közösségi jelentőségű fajok: nagy szarvasbogár (*Lucanus cervus*), magyar tavaszi fésűsbagoly (*Dioszeghyana schmidtii*), csíkos medvelepke (*Callimorpha quadripunctaria*), nagy hőscincér (*Cerambyx cerdo*), skarlátbogár (*Cucujus cinnaberinus*), nyugati piszedenevér (*Barbastella barbastellus*).
- érintett földrészletek: Buják, 025, 026/3*, 026/4*, 026/5*, 028*, 029*, 030*, 046/22a*, 046/22b*, Cserhátszentiván, 084, 085, 073*, 083/2*, 086*, 087*, 088*, 089*, 090*, Ecseg, 036, 051, 018/8*, 018/9*, 023/4*, 024/b*, 025/3b*, 026/1*, 026/3a*, 026/3b*, 028*, 031*, 035*, 037/4*, 037/5*, 039*, 040*, 041*, 042*, 044*, 049/2*, 050*, 054/5*, 057/19*, 066/1c, 067* (a csillaggal [*] jelölt földrészletek érintettsége csak részleges).

c) Gazdálkodáshoz köthető általános kezelési javaslatok:

A legfontosabb erdőkezelési teendő az inváziós fásszárúak visszaszorítása, az elegyfajok jelenlegihez hasonló arányú jelenlétének biztosítása, az állományszerkezeti jellemzők javítása (pl. álló és fekvő holtfa, kéregvedlett fák). Amennyiben az erdők kezelése vágásos üzemmód szerint történik, véghasználatként minél hosszabb felújítási idejű fokozatos felújító-vágást, illetve hagyásfacsoportok kijelölését javasolhatjuk. A vágásos üzemmódú erdőállományok esetében szükséges megvizsgálni a jövőben a 15-30 éves időtartamra elnyújtott, egyenlőtlen (lékes-csoportos-foltos, esetleg vonalas-szegélyes) beavatkozással végzett felújítívágások alkalmazásának a lehetőségét.

d) Gazdálkodáshoz köthető, támogatási rendszerbe illeszthető kezelési előírás-javaslatok:

- Kötelezően betartandó előírások:

A kezelési egységhez tartozó erdőterületek esetén a kötelezően betartandó előírásokat a körzeti erdőtervek tartalmazzák. Magán erdőterületek hiányában az Európai Mezőgazdasági Vidékfejlesztési Alapból a Natura 2000 erdőterületeken történő gazdálkodáshoz nyújtandó kompenzációs támogatás nem hívható le a területen.

- Önkéntesen vállalható előírások-javaslatok

A kezelési egység vonatkozásában az alábbi önkéntesen vállalható előírás-javaslatok kerültek meghatározásra:

- A közösségi jelentőségű élőhelyek vagy fajok megőrzése érdekében – az erdőterület erre alkalmas erdőrészeleiben a folyamatos erdőborítást biztosító átmeneti, örökerdő vagy faanyagtermelést nem szolgáló üzemmódra való áttérés. (E03).
- Rakodó, depónia kialakításának területi korlátozása (a közösségi jelentőségű élőhelyekre, illetve fajokra történő esetleges káros hatások miatt). (E08)
- A fakitermeléshez és anyagmozgatáshoz szükséges közelítő nyomok csak a közösségi jelentőségű fajok és élőhelyek védelmének figyelembe vételével jelölhetők ki. (E09).
- A ritka fajhoz tartozó, vagy odvas, vagy böhöncös, vagy idős vagy más okból értékes faegyedek (pl. kéregvedlett fák) kijelölése és megőrzése az elő- és véghasználatok során. (E18).
- Az elő- és véghasználatok során az előzetesen meghatározott fa-, illetve cserjefajok kímélete. (E19).
- Az erdőrészletben megjelölt mikroélőhelyen legalább 10 m³/ha, az egyes törzsek legvékonyabb részén legalább 20 cm átmérőt elérő álló és/vagy fekvő holtfa folyamatos fenntartása. (E21).
- Erdészeti termékek szállításának, faanyag közelítésének korlátozása gyepterületen, tisztáson (a közösségi jelentőségű élőhelyek és fajok védelme érdekében). (E25).
- Az előhasználatok során az elegyfa fajok alsó és felső lombkorona szintben hagyása, fenntartása, lehetőség szerint a természetes erdőtársulásra/közösségi jelentőségű élőhelyre jellemző összetételben, mennyiségben és többé-kevésbé egyenletes eloszlásban. (E26).
- A természetes erdőtársulás/közösségi jelentőségű élőhely megfelelő állományszerkezetének kialakítása érdekében a nevelővágások során az alsó lombkorona- és a cserjeszint kialakítása, a kialakult szintek megfelelő záródásának fenntartása. (E27)
- Öshonos fafajú állományok véghasználata során átlagosan 5-20% területi lefedettséget biztosító mikroélőhelyek visszahagyása, lehetőleg az idős állomány összetételét jellemző formában. (E38).
- A fakitermelés elvégzésére idő- és térbeli korlátozás megállapítása. (E41).
- A vágásterületen történő égetés mellőzése. (E50).
- Az erdőfelújítások során a természetes erdőtársulásnak megfelelő elegyfajok biztosítása. (E58).
- Totális gyomirtó szerek használata csak szelektív módon és csak intenzíven terjedő, inváziós lágylő és fásszárú fajok ellen alkalmazható a működési terület szerinti nemzeti park igazgatósággal történt előzetes egyeztetést követően. (E68).
- Kártevők elleni védekezésnél kímélő technológiák és célirányos kijuttatás (területi lokalizáció, időszak megválasztása: életciklushoz kötött kijuttatás) alkalmazása. (E75).
- Egészségügyi fakitermelés elhagyása az erdő fennmaradását, egészségi állapotát jelentősen veszélyeztető erdővédelmi ok kivételével. (E94)
- A talajszinten odúval rendelkező fák kivágása magas tuskó visszahagyásával, az odú megőrzésével. (E95).
- Szóró, szózó vagy etetőhely a működési terület szerinti nemzeti park igazgatósággal egyeztetett helyszínen alakítható ki. (VA01)
- Ameddig a vadállomány nagysága nem éri el azt a szintet, hogy kerítés nélkül is biztosítható legyen a felújítás sikeressége, addig a felújítás területét lehetőség szerint

be kell keríteni. A kerítéseket legkésőbb az utolsó tisztítási munka elvégzését követő egy éven belül le kell bontani. (VA02).

e) Élőhelyrekonstrukciós és élőhelyfejlesztési javaslatok:

A kezelési egység területére vonatkozóan élőhely-rekonstrukciós vagy élőhelyfejlesztési javaslat nem merült fel. Az élőhelyek állapotának javítását szolgáló intézkedések (pl. inváziós fásszárú fajok visszaszorítása) a gazdálkodási jellegű kezelési, fenntartási javaslatok részét képezik. A KE-6 egységhez sorolt – többnyire ezen egységgel közvetlenül érintkező – telepített erdők jelentős része (pl. erdei fenyvesek, akácosok) szerkezetátalakítással cseres-tölgyesekké alakítható.

f) Gazdálkodáshoz nem köthető javaslatok:

A kezelési egység területén olyan tevékenység, amely a természetközeli élőhely területének csökkenésével jár (beépítés, új vonalas létesítmények, pl. utak kialakítása) nem javasolt.

g) A kezelési, fenntartási javaslatok indoklása:

Természetességi állapotuk viszonylag kedvező fajösszetétellel, de leromlott szerkezettel jellemezhető. A terület közösségi jelentőségű állatfajainak egy része, valamint további értékes növény- és állatfajok fordulnak elő ebben a kezelési egységben. A zonális erdőtársulásra javasolt erdőkezelések a jelenlegi természetesség fenntartását, természetes úton és erdőgazdálkodási beavatkozásokkal elősegítve történő javulását szolgálják. A közösségi jelentőségű élőhely-típusok karakterének megőrzése/javítása mellett, ezekhez az élőhelyekhez kötődő közösségi jelentőségű fajok (elsősorban xilofág és szaproxilofág bogarak és erdei denevérek) védelmi helyzetének javítását is szolgálják. A legfontosabb erdőkezelési feladatok között jelentkezik az akác visszaszorítása, terjedésének megakadályozása.

3.2.1.3. KE-3 kezelési egység: Éger és fűzligetek

a) A kezelési egység meghatározása:

A kezelési egység a tervezési területen 3 foltban előforduló keskeny völgytalpi éger- és fűzligeteket foglalja magába (Zsunyi- és Szuha-patak).

b) A kezelési egység megfeleltetése / Érintettség vizsgálata:

- élőhelyek: Á-NÉR: fűz-nyár ártéri erdők (J4), égerligetek (J5) / Natura 2000 kód: Enyves éger (*Alnus glutinosa*) és magas kőrös (*Fraxinus excelsior*) alkotta ligeterdők (*Alno-Padion*, *Alnion incanae*, *Salicion albae*) (91E0).
- érintett közösségi jelentőségű fajok: csíkos medvelepke (*Callimorpha quadripunctaria*), skarlátbogár (*Cucujus cinnaberinus*), vágó csík (*Cobitis taenia*), szivárványos ökle (*Rhodeus sericeus amarus*), vöröshasú unka (*Bombina bombina*), vidra (*Lutra lutra*).
- érintett földrészletek: Cserhátszentiván, 073*, 085*, 087*, 088*, Ecseg, 024/a*, 024/b*, 025/3a*, 025/3b*, 026/1*, 028*, 031*, 035*, 037/2*, 037/4*, 037/5*, 039*, 040*, 043/2b*, 044*, 049/2* (a csillaggal [*] jelölt földrészletek érintettsége csak részleges).

c) Gazdálkodáshoz köthető általános kezelési javaslatok:

A legfontosabb erdőkezelői teendő – a jelenleg még nem jelentős – az inváziós fásszárúak visszaszorítása (elsősorban akác), az elegyfajok jelenlegihez hasonló arányú jelenlétének biztosítása, az állományszerkezeti jellemzők (pl. holtfa mennyisége) javítása. Mivel a kezelési egység magát a víztestet is magában foglalja, így a patakok természetes mederdinamikai folyamatainak a megőrzése is jórészt ehhez a kezelési egységhez kapcsolódik. Az élőhely kis kiterjedése, és magas természetvédelmi értéke miatt csak természetvédelmi célú beavatkozások elvégzése indokolt.

d) Gazdálkodáshoz köthető, támogatási rendszerbe illeszthető kezelési előírás-javaslatok:

- Kötelezően betartandó előírások:

A kezelési egységhez tartozó erdőterületek esetén a kötelezően betartandó előírásokat a körzeti erdőtervek tartalmazzák. Magán erdőterületek hiányában az Európai Mezőgazdasági Vidékfejlesztési Alapból a Natura 2000 erdőterületeken történő gazdálkodáshoz nyújtandó kompenzációs támogatás nem hívható le a területen.

- Önkéntesen vállalható előírások-javaslatok

A kezelési egységgel lehatárolt terület általában csak az erdőrészek – völgytalpi - részterületét érinti, melyek kivétel nélkül állami területeken található (erdőgazdasági zrt. kezelésében). Az önkéntesen vállalható előírás javaslatokat a c) pontnál meghatározott kezelési javaslatok figyelembevételével javasoljuk meghatározni a körzeti erdőtervezés során.

A kezelési egység vonatkozásában az alábbi önkéntesen vállalható előírás-javaslatok kerültek meghatározásra:

- Rakodó, depónia kialakításának területi korlátozása (a közösségi jelentőségű élőhelyekre, illetve fajokra történő esetleges káros hatások miatt). (E08).
- A fakitermeléshez és anyagmozgatáshoz szükséges közelítő nyomok csak a közösségi jelentőségű fajok és élőhelyek védelmének figyelembe vételével jelölhetők ki. (E09).
- A ritka fajhoz tartozó, vagy odvas, vagy böhöncös, vagy idős vagy más okból értékes faegyedek (pl. kéregvedlett fák) kijelölése és megőrzése az elő- és véghasználatok során. (E18).
- Az elő- és véghasználatok során az előzetesen meghatározott fa-, illetve cserjefajok teljeskörű kímélete. (E19).
- Erdészeti termékek szállításának, faanyag közelítésének korlátozása gyepterületen, tisztáson (a közösségi jelentőségű élőhelyek és fajok védelme érdekében). (E25).
- A fakitermelés elvégzésére idő- és térbeli korlátozás megállapítása. (E41).
- A vágásterületen történő égetés mellőzése. (E50).
- Az erdőfelújítások során a természetes erdőtársulásnak megfelelő elegyfajok biztosítása. (E58).
- Totális gyomirtó szerek használata csak szelektív módon és csak intenzíven terjedő, inváziós lágy- és fásszárú fajok ellen alkalmazható a működési terület szerinti nemzeti park igazgatósággal történt előzetes egyeztetést követően. (E68).
- Egészségügyi fakitermelés elhagyása az erdő fennmaradását, egészségi állapotát jelentősen veszélyeztető erdővédelmi ok kivételével. (E94).
- A talajszinten odúval rendelkező fák kivágása magas tuskó visszahagyásával, az odú megőrzésével. (E95).
- A terület egészén a vadlétszámot olyan szintre kell csökkenteni, hogy az a felújítások sikerességét kerítés hiányában se veszélyeztesse. Ameddig a

vadállomány nagysága nem csökken arra a szintre, hogy kerítés nélkül is biztosítható legyen a felújítás sikeressége, addig a felújítás területét lehetőség szerint be kell keríteni. (VA02).

- A területen szóró, vadetető, sózó nem létesíthető. (VA03).

e) Élőhelyrekonstrukciós és élőhelyfejlesztési javaslatok:

A kezelési egység területére vonatkozóan élőhely-rekonstrukciós vagy élőhelyfejlesztési javaslat nem merült fel. Az élőhelyek állapotának javítását szolgáló intézkedések (pl. inváziós fűszárú fajok visszaszorítása) a gazdálkodási jellegű kezelési, fenntartási javaslatok részét képezik.

f) Gazdálkodáshoz nem köthető javaslatok:

A kezelési egység területén olyan tevékenység, amely a természetközeli élőhely területének csökkenésével jár (beépítés, új vonalas létesítmények, pl. utak kialakítása) nem javasolt.

g) A kezelési, fenntartási javaslatok indoklása:

Természetességi állapotuk viszonylag kedvező fajösszetétellel, természetes szerkezettel jellemezhető. Mivel a tervezési terület vizes élőhelyben igen szegény, így a kezelési egységgel lehatárolt terület kiemelt jelentőséggel bír a terület vízfolyásainak és a hozzájuk köthető élővilágnak a megőrzésében. A terület közösségi jelentőségű állatfajainak egy része, valamint további értékes növény- és állatfajok fordulnak elő ebben a kezelési egységben. A kis kiterjedésű élőhelyfoltok (sávok) védelmét csak a folyamatos erdőborítást biztosító üzemmódoknak megfelelő kezelés tudja biztosítani.

3.2.1.4. KE-4 kezelési egység: Felsőszáraz gyep, sztyepprétek, sziklagyep

a) A kezelési egység meghatározása:

A kezelési egységgel lehatárolt terület a tervezési terület összes természetszerű gyepjét (sziklagyepet, sztyeppréteket és felszáraz gyepet) magába foglalja.

b) A kezelési egység megfeleltetése / Érintettség vizsgálata:

- élőhelyek: Á-NÉR: franciaperjés rétek (E1), nyílt szilikátsziklagyep és törmelékletők (G3), köves talajú lejtősztyepek (H3a), erdőssztyepprétek, felszáraz irtásrétek, száraz magaskórósok (H4) / Natura 2000 kód: pannon sziklagyep (*Stipo-Festucetalia pallentis*) (6190), meszes alapkőzetű féltermészetes száraz gyep és cserjésedett változataik (*Festuco-Brometalia*) (6210), szubpannon sztyeppék (6240), szubkontinentális peri-pannon cserjések (40A0), sík- és dombvidéki kaszálórét (*Alopecurus pratensis*, *Sanguisorba officinalis*) (6510).
- érintett közösségi jelentőségű fajok: piros kígyószisz (*Echium russicum*), leánykőkörcsin (*Pulsatilla grandis*); sárga gyapjasszövő (*Eriogaster catax*), nagy tűzlepke (*Lycaena dispar*), magyar tarsza (*Isophya costata*).
- érintett földrészletek: Buják, 026/4*, 026/5*, 026/7*, 028*, 029*, 030*, 046/22a*, 046/22b*, Cserhátszentiván, 073*, Ecseg, 018/12*, 018/6*, 018/7*, 023/4*, 026/3b*, 031*, 044*, 049/2*, 050*, 054/4*, 054/5*, 054/7*, 057/19* (a csillaggal [*] jelölt földrészletek érintettsége csak részleges).

c) Gazdálkodáshoz köthető általános kezelési javaslatok:

A kezelési egységgel lehatárolt terület rész többnyire gazdálkodással nem érintett, azonban mivel olyan erdőrészeket is érint, melyekben erdészeti hasznosítás tervezett, így fontosnak tartottuk a releváns erdőgazdálkodási javaslat pontok kiemelését is. A szárazgyepek (sziklagyepek és sztyepprétek) esetében a természetes folyamatok szabad érvényesülését biztosítani szükséges. Optimális kezelésként a természetvédelmi célú cserje- és inváziós fásszárú-irtás, valamint a kézi- és kis talajnyomású gépekkel történő őszi kaszálás adható meg. A gazdálkodás az erdőssztyepp jelleg (facsoportok és egyes fák, cserjés foltok, változatos gyepterület) megtartásával javasolt. A természet szerű gyepterületek erdősítése nem javasolt. A kezelési egységbe tartozó élőhelyek (gyepterületek) kezelése elsődlegesen természetvédelmi célokat szolgáljon. A gyepek cserjésedését meg kell akadályozni, azonban a szórtan jelentkező őshonos cserjék megőrzésére törekedni kell.

d) Gazdálkodáshoz köthető, támogatási rendszerbe illeszthető kezelési előírás-javaslatok:

- Kötelezően betartandó előírások:

Az 1996. évi LIII. törvény a természet védelméről 38. §-a alapján a természetvédelmi hatóság engedélyre szükséges többek között a védett területen folytatott legeltetéshez, kaszáláshoz és terület helyreállításához. A gyepterületek esetén a Natura 2000 gyepterületek fenntartásának földhasználati szabályairól szóló 269/2007. (X. 18.) Kormányrendelet ismerteti a kötelezően betartandó földhasználati előírásokat. A Bükk Nemzeti Park Igazgatóság vagyonkezelésében lévő gyepterületen a bérleti szerződés részét képező előírások betartása is kötelező. Az erdőterületek esetén a kötelezően betartandó előírásokat a körzeti erdőtervek tartalmazzák.

- Önkéntesen vállalható előírások-javaslatok:

A kezelési egység vonatkozásában az alábbi önkéntesen vállalható előírás-javaslatok kerültek meghatározásra:

- Cserjeirtás csak szeptember 1. és február 28. közötti időszakban lehetséges. (GY29).
- A cserjeirtás megkezdésének időpontját legalább 5 nappal korábban írásban a működési terület szerinti nemzeti park igazgatóságnak szükséges bejelenteni, valamint a meghagyásra szánt cserjéket, cserjefoltokat a működési terület szerinti nemzeti park igazgatósággal egyeztetni. (GY31).
- A gyepterületen előforduló őshonos hagyasfák, hagyasfa csoportok (delelő fák), valamint cserjés foltok meghagyása. (GY33).
- • A működési terület szerinti nemzeti park igazgatóság általi kijelölésüket követően a fajgazdag, vagy védett fajokat tartalmazó cserjés foltokat meghagyása (GY32).
- Szóró, szózó vagy etetőhely a működési terület szerinti nemzeti park igazgatósággal egyeztetett helyszínen alakítható ki. (VA01).

e) Élőhelyrekonstrukciós és élőhelyfejlesztési javaslatok:

Élőhelyfejlesztési javaslatként a cserjésedés és spontán erdőszülés visszaszorítása, valamint az inváziós fásszárúak eltávolítása adható meg. A jellegtelen gyepeként (OB és OC élőhelykategóriák) térképezett élőhelyfoltok megfelelő kezeléssel viszonylag gyorsan gyeppé alakíthatók. Fontos itt is megjegyezni, hogy az élőhelyfejlesztések során a gyepek közé ékelődő sztyeppcserjések és a molyhos-cseres-tölgyes erdőfoltok, az erdőssztyepp-cserjések, illetve az idős hagyasfák teljes kíméletét, valamint a töviskes cserjések részleges kíméletét indokolt biztosítani.

f) Gazdálkodáshoz nem köthető javaslatok:

A kezelési egység területén olyan tevékenység, amely a természetközeli élőhely területének csökkenésével jár (beépítés, új vonalas létesítmények, pl. utak kialakítása) nem javasolt.

g) A kezelési, fenntartási javaslatok indoklása:

A tervezési területen található sztyepprétek, sziklagyepek és félszáraz gyepek régiósan is igen értékes állományoknak találhatók. Több jelölő és hazai védettséggel bíró faj jelentős állománya található meg. Természetességi állapotuk változatos, élőhelyfoltokként különbözhet. Legértékesebbek azok, melyek melegkedvelő tölgyesekhez, bokorerdőkhöz kapcsolódnak, azzal mozaikot képeznek. Az élőhelytípusra javasolt kezelések a jelenlegi természetesség fenntartását, javulását szolgálják. A legfontosabb kezelési feladatok között jelentkezik az inváziós fásszárúak visszaszorítása, terjedésének megakadályozása, illetve a gyeprekonstrukcióval helyreállított gyepek állapotának a fenntartó kezelésének a folytatása. A természetvédelmi kezelésben lévő területeken (elsősorban a hegylábperemi félszáraz gyepek esetében) az önkéntesen vállalható javaslatok mentén történtek meg a gyeprekonstrukciók, a fás növényzet (cserjék és fák részleges visszahagyásával).

3.2.1.5. KE-5 kezelési egység: Regenerálódó erdők, gyepek és cserjések, szántóterületek

a) A kezelési egység meghatározása:

A kezelési egység a tervezési területen előforduló azon nem kezelt élőhelytípusokat foglalja magába, melyek spontán szukcesszióval cserjéssé vagy már (elő)erdővé záródtak.

b) A kezelési egység megfeleltetése / Érintettség vizsgálata:

- élőhelyek: Á-NÉR: jellegtelen üde gyepek (OB), jellegtelen száraz-félszáraz gyepek (OC), galagonyás-kökényes-borókás száraz cserjések (P2b), őshonos fafajú puhafás jellegtelen vagy pionír erdők (RB), egyéves, intenzív szántóföldi kultúrák (T1), fiatal parlag és ugar (T10), tanyák, családi gazdaságok (U10), út- és vasúthálózat (U11) / Natura 2000 kód: szubkontinentális peri-pannon cserjések (40A0).
- érintett közösségi jelentőségű fajok: csíkos medvelepke (*Callimorpha quadripunctaria*), skarlátbogár (*Cucujus cinnaberinus*), sárga gyapjasszövő (*Eriogaster catax*).
- érintett földrészletek: Buják, 026/3*, 028*, 029*, 030*, 046/22a*, 046/22b*, Cserhátszentiván, 073*, 082/28, Ecseg, 018/8*, 018/9*, 023/4*, 023/5*, 023/6a, 023/6b, 024/a*, 024/b*, 025/3a*, 026/1*, 026/3b*, 028*, 029/1*, 029/2, 030*, 031*, 032/b*, 034/a, 034/b, 037/2*, 037/5*, 039*, 040*, 041*, 042*, 043/2a*, 043/2b*, 044*, 045/1*, 047/11, 047/12, 047/13, 047/14, 047/15, 047/16, 047/18, 047/6, 047/7, 048*, 049/2*, 050*, 054/4*, 054/5*, 054/6, 054/7*, 055/2*, 056*, 057/19*, 065/41a, 065/42, 066/1c, 067* (a csillaggal [*] jelölt földrészletek érintettsége csak részleges).

c) Gazdálkodáshoz köthető általános kezelési javaslatok:

A kezelési egység területén két jelentősebb kezelési irány határozható meg: (1) a cserjések részleges visszaszorításával a gyepterületek kiterjedése növelhető, (2) fásodás esetén a spontán regenerációt úgy kell segíteni, hogy a kialakuló erdőállományok természetessége megfelelő

legyen. Az utóbbi esetben az erdőtervezett erdők esetén ezt a körzeti erdőtervben szükséges érvényesíteni. A kezelési irányt (alternatívát) meghatározza a birtokstruktúra, a tulajdonviszony és a gazdálkodói szándék is. Ebből következően speciális gyep- és erdőkezelési javaslatok is megfogalmazhatók. A gyeprekonstrukcióval érintett területrészeknél optimális kezelésként a természetvédelmi célú cserje- és inváziós fásszárú-irtás, valamint a kézi- és kis talajnyomású gépekkel történő őszi kaszálás adható meg. A gazdálkodás az erdőössztyepp jelleg (facsoportok és egyes fák, cserjés foltok, változatos gyepstruktúra) megtartásával javasolt. Kaszálást, legeltetést csak a nemzeti park igazgatósággal egyeztetett, természetvédelmi szempontból elfogadható területrészekben és módon lehet végezni (elsősorban a mezofil, üdébb foltokban).

d) Gazdálkodáshoz köthető, támogatási rendszerbe illeszthető kezelési előírás-javaslatok:

- Kötelezően betartandó előírások:

Az 1996. évi LIII. törvény a természet védelméről 38. §-a alapján a természetvédelmi hatóság engedélye szükséges többek között a védett területen folytatott legeltetéshez, kaszáláshoz és terület helyreállításához. A gyepterületek esetén a Natura 2000 gyepterületek fenntartásának földhasználati szabályairól szóló 269/2007. (X. 18.) Kormányrendelet ismerteti a kötelezően betartandó földhasználati előírásokat. A Bükk Nemzeti Park Igazgatóság vagyongazdálkodásában lévő gyepterületen a bérleti szerződés részét képező előírások betartása is kötelező. Az erdőterületek esetén a kötelezően betartandó előírásokat a körzeti erdőtervek tartalmazzák.

- Önkéntesen vállalható előírások-javaslatok:

Gyepekre vonatkozó kezelési javaslatok:

- A gyep cserjésedésének megakadályozása, azonban a szórtan jelentkező őshonos cserjék megőrzése (GY28).
- Cserjeirtás csak szeptember 1. és február 28. közötti időszakban lehetséges (GY29).
- A természetes gyepben az őshonos, méretes fák (30 cm törzsátmérő felett) és a vadgyümölcsök (törzsátmérő megjelölése nélkül) megőrzése (GY30).
- A cserjeirtás megkezdésének időpontját legalább 5 nappal korábban írásban a működési terület szerinti nemzeti park igazgatóságnak szükséges bejelenteni, valamint a meghagyásra szánt cserjéket, cserjefoltokat a működési terület szerinti nemzeti park igazgatósággal egyeztetni (GY31).
- A működési terület szerinti nemzeti park igazgatóság általi kijelölésüket követően a fajgazdag, vagy védett fajokat tartalmazó cserjés foltokat meghagyása (GY32).

Erdőkre vonatkozó kezelési javaslatok:

- Rakodó, depónia kialakításának területi korlátozása (a közösségi jelentőségű élőhelyekre, illetve fajokra történő esetleges káros hatások miatt) (E08).
- A fakitermeléshez és anyagmozgatáshoz szükséges közelítő nyomok csak a közösségi jelentőségű fajok és élőhelyek védelmének figyelembe vételével jelölhetők ki (E09).
- A ritka fajhoz tartozó, vagy odvas, vagy böhöncös, vagy idős vagy más okból értékes faegyedek kijelölése és megőrzése az elő- és véghasználatok során (E18).
- Erdészeti termékek szállításának, faanyag közelítésének korlátozása gyepterületen, tisztáson (a közösségi jelentőségű élőhelyek és fajok védelme érdekében) (E25).
- Az előhasználatok során az elegyfa fajok alsó és felső lombkorona szintben hagyása, fenntartása, lehetőség szerint a természetes erdőtársulásra/közösségi jelentőségű élőhelyre jellemző összetételben, mennyiségben és többé-kevésbé egyenletes eloszlásban (E26).

- A természetes erdőtársulás/közösségi jelentőségű élőhely megfelelő állományszerkezetének kialakítása érdekében a nevelővágások során az alsó lombkorona- és a cserjeszint kialakítása, a kialakult szintek megfelelő záródásának fenntartása (E27).
- Természetes-, természetyszerű- és származék természetességi állapotú erdőkben a nevelővágások során az idegenhonos fa- és cserjefajok egyedszámának minimális szintre szorítása, illetve lehetőség szerinti teljes eltávolítása (E28).
- A vágásterületen történő égetés mellőzése (E50).
- Totális gyomirtó szerek használata csak szelektív módon és csak intenzíven terjedő, inváziós lágy- és fásszárú fajok ellen alkalmazható a működési terület szerinti nemzeti park igazgatósággal történt előzetes egyeztetést követően (E68).
- Kártevők elleni védekezésnél kímélő technológiák és célirányos kijuttatás (területi lokalizáció, időszak megválasztása: életciklushoz kötött kijuttatás) alkalmazása (E75).
- Szóró, szózó vagy etetőhely a működési terület szerinti nemzeti park igazgatósággal egyeztetett helyszínen alakítható ki (VA01).

e) Élőhelyrekonstrukciós és élőhelyfejlesztési javaslatok:

Az élőhelykezelési javaslatok közül a gyepek helyreállításra vonatkozó javaslatok egyben élőhelyrekonstrukciónak is tekinthetők. A spontán erdősülést segítő intézkedésekkel potenciálisan erdei jelölő élőhelytípusok alakíthatók ki. Az élőhelyek állapotának javítását szolgáló intézkedések (pl. inváziós fásszárú fajok visszaszorítása) részben a gazdálkodási jellegű kezelési, fenntartási javaslatok részét képezik.

f) Gazdálkodáshoz nem köthető javaslatok:

A kezelési egység területén olyan tevékenység, amely a természetközeli élőhely területének csökkenésével jár (beépítés, új vonalas létesítmények, pl. utak kialakítása) nem javasolt. Amennyiben legeltetési infrastruktúra (pl. nyári szállás, itató, karámok) létesítése a tervezési területen kívül nem valósítható meg, így javasolt ebben a kezelési egységben elhelyezni.

g) A kezelési, fenntartási javaslatok indoklása:

A kezelési egységgel lehatárolt területek az aktív területkezelés színterei. Ez elsősorban a cserjésedő legelőterületekre vonatkozik, de a spontán fejlődő erdőterületek esetében is szükségesek lehetnek beavatkozások (pl. az inváziós fajok eltávolítása). Mindkét alternatíva esetében a jelölő élőhelyek kiterjedése, illetve közvetve a jelölő és egyéb közösségi jelentőségű fajok élettere nőhet. A nemzeti parki vagyonkezelésben lévő területeken a gyepterületek rekonstrukciója történt meg KEOP pályázatok keretében, mely a b) pontnál jelzett általános irányelveket követte (mozaikos szerkezet kialakítása, fás növényzet részleges visszahagyása stb.).

3.2.1.6. KE-6 kezelési egység: Származék- és idegenhonos erdők

a) A kezelési egység meghatározása:

A tervezési terület összes telepített – nem honos faállománnyal jellemezhető – erdei ide kerültek besorolásra. A telepített fenyveseken (erdei-, fekete- és lucfenyő) túl ide soroltuk a nemesnyarasokat és a spontán terjedéssel létrejött akácokat is.

b) A kezelési egység megfeleltetése / Érintettség vizsgálata:

- élőhelyek: Á-NÉR: vágásterületek (P8), ültetett akácok (S1), ültetett erdei- és feketefenyvesek (S4), egyéb ültetett tájidegen fenyvesek (S5), nem őshonos fafajok spontán állományai (S6) / Natura 2000 kód: nincs érintettség.
- érintett közösségi jelentőségű fajok: skarlátbogár (*Cucujus cinnaberinus*).
- érintett földrésztetek: Buják, 026/5*, 028*, 029*, 046/22a*, 046/22b*, Cserhátszentiván, 073*, Ecseg, 018/8*, 018/9*, 024/a*, 024/b*, 025/3a*, 025/3b*, 026/1*, 026/3a*, 026/3b*, 029/1*, 030*, 031*, 032/a, 032/b*, 037/5*, 041*, 043/2a*, 049/2*, 050*, 054/5*, 054/7* (a csillaggal [*] jelölt földrésztetek érintettsége csak részleges).

c) Gazdálkodáshoz köthető általános kezelési javaslatok:

A legfontosabb erdőkezelői teendő az inváziós fásszárúak visszaszorítása, középtávon a szerkezetátalakítás. Mivel ezen állományok a kijelöléskor is már idegenhonos ültetvényként szerepeltek, így a javaslatok mindenképpen csak távlati fejlesztési lehetőségként jelenhetnek meg.

d) Gazdálkodáshoz köthető, támogatási rendszerbe illeszthető kezelési előírás-javaslatok:

- Kötelezően betartandó előírások:

Az erdőterületek esetén a kötelezően betartandó előírásokat a körzet erdőtervek tartalmazzák.

- Önkéntesen vállalható előírások-javaslatok

A kezelési egység vonatkozásában az alábbi önkéntesen vállalható előírás-javaslatok kerültek meghatározásra:

- Erdészeti termékek szállításának, faanyag közelítésének korlátozása gyepterületen, tisztáson (a közösségi jelentőségű élőhelyek és fajok védelme érdekében) (E25).
- Az idegenhonos vagy tájidegen fafajokkal jellemezhető faállományokban a nevelővágások során az őshonos fafajok egyedeinek megőrzése az alsó- és a cserjeszintben is (E30).
- Felújítás táj- és termőhelyhonos fafajokkal, illetve faállomány típusokkal (E51).
- Az erdőfelújítások során a természetes erdőtársulásnak megfelelő elegyfajok biztosítása (E58).
- Az idegenhonos és tájidegen fafajú faállományok véghasználata és felújítása során a természetes cserje- és lágyszárú szint kímélete, valamint a talajtakaró megővése (E62).
- Az idegenhonos és tájidegen fafajú erdők véghasználata során a táj- és termőhelyhonos fafajok egyedeinek meghagyása (az alsó- és lehetőség szerint a cserjeszintben is) (E64).
- Az idegenhonos és tájidegen fafajú szabad rendelkezésű erdők és fásítások felújításának elhagyása, azok más művelési ágban (pl. gyepterület) történő hasznosítása (E67).
- A környező gyepterületek védelme érdekében az idegenhonos fafajok alkotta állományok terjeszkedésének megakadályozása (E69).
- Szóró, szózó vagy etetőhely a működési terület szerinti nemzeti park igazgatósággal egyeztetett helyszínen alakítható ki (VA01).

e) Élőhelyrekonstrukciós és élőhelyfejlesztési javaslatok:

Elsődleges élőhelyfejlesztési javaslat az ültetvények és az elakácosodott származékerdők szerkezetátalakítása a termőhelynek megfelelő tájhozonyos fafajokból álló erdőállományokká. Ennek ütemét és mértékét a körzeti erdőtervezéskor javasolt megállapítani.

f) Gazdálkodáshoz nem köthető javaslatok:

A kezelési egység területén olyan tevékenység, amely a természetközeli élőhely területének csökkenésével jár, nem javasolt.

a) A kezelési, fenntartási javaslatok indoklása:

A legkisebb természetvédelmi értéket képviselő, az akác terjedési gócaként is számon tartható élőhelyek, melyek átalakítása őshonos fafajokból álló állományokká fontos fejlesztési célként jelenik meg. A kezelési javaslatok a természetességi állapotuk javulását, az inváziós növényfajok terjedésének megakadályozását, valamint az erdőgazdálkodási beavatkozások közvetlen negatív hatásainak megelőzését szolgálják.

3.2.2. Élőhelyrekonstrukció és élőhelyfejlesztés

Erdőterületek esetén az élőhelyek helyreállítása elsősorban az inváziós fafajok visszaszorítására irányuló aktív tevékenységet jelenti. Ezt, illetve az erdőszerkezeti jellemzők javítását (mint fejlesztést) az erdőgazdálkodási tevékenység keretében, valamint (hatékonyabban) természetvédelmi erdőkezeléssel lehet biztosítani. Gyepterületek helyreállítása/fejlesztése gyep típusoktól függően, legeltetéssel, kaszálással, illetve cserjeirtással, inváziós fafajok egyedeinek eltávolításával történhet.

A tervezési területen, a Bükki Nemzeti Park Igazgatóság (KEOP pályázat keretében KEOP - 3.1.2/2F/09-11-2012-0013) mintegy 330 hektár, javarészt a félszáraz gyep (6210) és sztyeppré (6240) élőhely típusba sorolható gyep terület helyreállítását végezte el 2014-15-ben. Az elért kedvező állapot fenntartása kaszálással, szárzúzással, kézi cserjeirtással és inváziós növény kontrollal történik. A részletes élőhelyrekonstrukciós és élőhelyfejlesztési javaslatokat a dokumentáció 3.2.1 pontjánál, az egyes kezelési egységek (KE) részletes leírásánál adtuk meg.

3.2.3. Fajvédelmi intézkedések

A területen előforduló közösségi jelentőségű fajok védelmét elsősorban a javasolt élőhelykezelésekkel látjuk biztosítottak megoldani. A leánykörtörcsin állományt érintő probléma a nagyvadak által történő nagymértékű legelés, taposás melyet a nagyvadállomány csökkentése mellett, szükség szerinti bekerítéssel, egyedi védelemmel is mérsékelni lehet.

A terület vízfolyásaihoz kötődő fajokat (vágó csík, szivárványos ökle, vidra) a patak ökológiai átjárhatóságát gátló műtárgyak, valamint a területre kívülről érkező vízszennyezések veszélyeztetik. A meglévő, használaton kívüli műtárgyak eltávolítása, újak létesítésének megakadályozása, valamint vízszennyezések megelőzése a fajvédelmi intézkedések közé tartozik. A vöröshasú unka állományainak megerősítéséhez indokolt mesterséges szaporodóhelyek létrehozása a területen.

3.2.4. Kutatás, monitorozás

A Nemzeti Biodiverzitás-monitorozó Rendszer (NBmR) keretében (<http://www.termeszetvedelem.hu/nbmr>) a területen monitorozás nem zajlik.

A Bükki Nemzeti Park Igazgatóság rendelkezésére álltak korábban is biotikai alapadatok, elsősorban az edényes flórára, a bogár- és lepkefaunára, valamint a gerinces faunára vonatkozóan. Jelen tervezés során ezek kiegészültek, különös tekintettel a közösségi jelentőségű állat és növényfajok felmérésével.

A Natura 2000 fenntartási terv készítését megalapozandó több felmérési, kutatási vizsgálat is folyt a területen:

- A leánykőkörcsin és a piros kígyószisz állományainak felmérése, a faj által preferált élőhelyfoltok teljes bejárásával (sztyepprétek, félszáraz gyepek).
- A xilofág és szaproxilofág bogárfauna felmérése 2014-ben.
- Az egyenesszárnyú fauna felmérése 2015-ben.
- A magyar tavaszi fésűsbagoly állományainak felmérése 2015 tavaszán.
- A denevérfauna (különös tekintettel a nyugati pisedenevér előfordulásaira) felmérése 2015 nyarán – őszén.

A jövőbeli kutatások részben további florisztikai- és faunisztikai alapadatokat kell, hogy eredményezzenek, de a területen folyó természetvédelmi kezelések monitorozását (a kezelések hatásmonitorozását) is szükséges végezni. A jelölő fajok felmérést javasolt 3-5 évente megismételni (ha nem a teljes populációkat, akkor legalább mintaterületek kiválasztásával azokon történő felméréssel).

3.2.5. Melléletek

A kezelési egységek lehatárolását mutató térkép (2015):

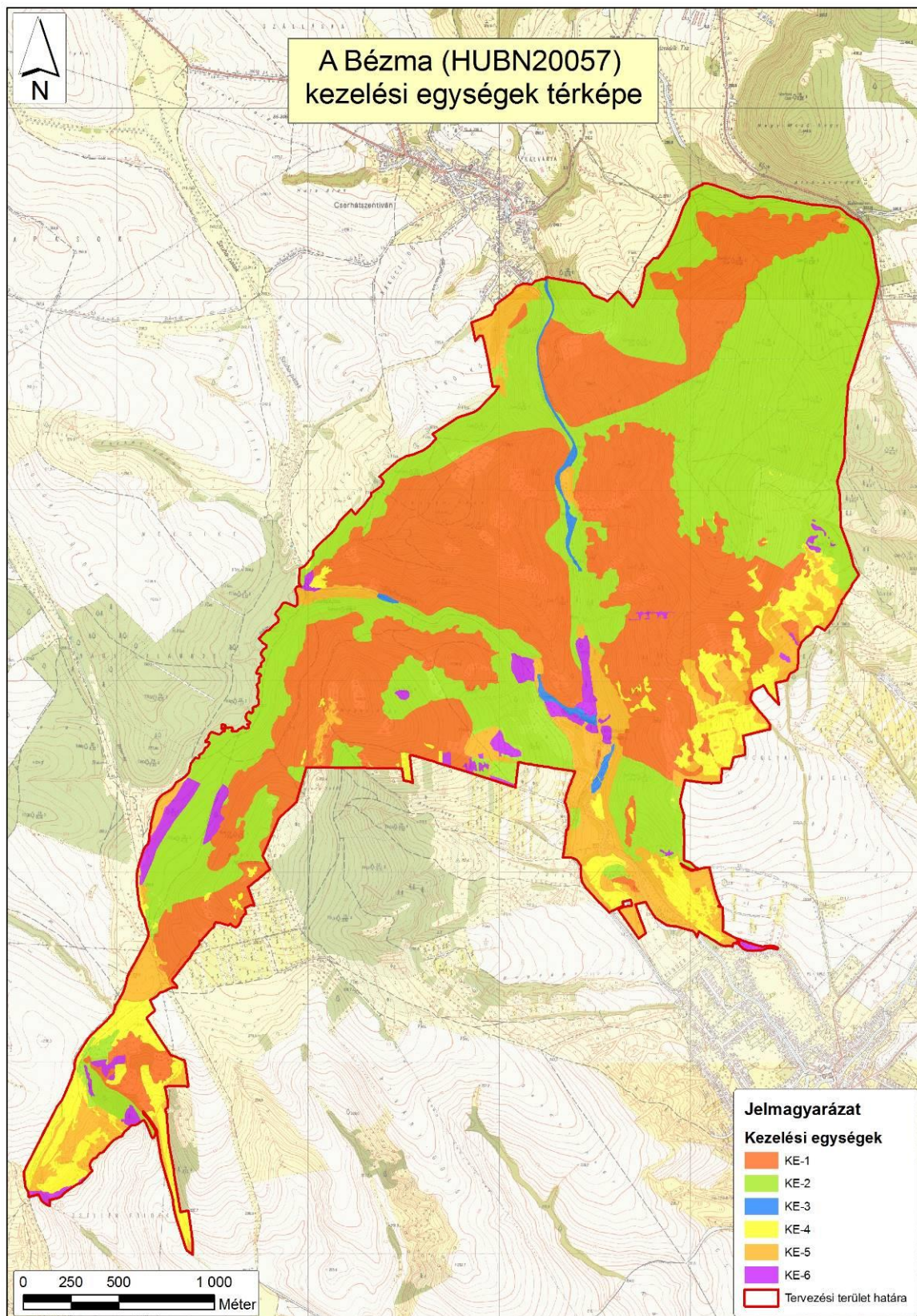

A kezelési egységek összefoglaló táblázata (megj. a csillaggal (*) jelölt hrsz-ek és erdőrészek csak részben érintik a lehatárolt kezelési egységet):

Kezelési egység kódja	Kezelési egység megnevezése	Területe (ha)	Érintett hrsz-ek
KE-1	Melegkedvelő tölgyesek	353,1	Buják, 026/4*, 026/5*, 026/6, 026/7*, 026/8, 046/22a, 046/22b*, Cserhátszentiván, 073*, 083/2*, 088*, 089*, 090*, Ecseg, 028, 059, 018/12*, 018/4, 018/5, 018/6*, 018/7*, 018/8*, 023/4*, 023/5*, 026/3b*, 031*, 044*, 049/2*, 050*, 054/3, 054/4*, 054/5*, 054/7*, 055/2*, 056*, 057/19*
KE-2	Cseres- és gyertyános tölgyesek (zonális erdők)	320,7	Buják, 025, 026/3*, 026/4*, 026/5*, 028*, 029*, 030*, 046/22a*, 046/22b*, Cserhátszentiván, 084, 085, 073*, 083/2*, 086*, 087*, 088*, 089*, 090*, Ecseg, 036, 051, 018/8*, 018/9*, 023/4*, 024/b*, 025/3b*, 026/1*, 026/3a*, 026/3b*, 028*, 031*, 035*, 037/4*, 037/5*, 039*, 040*, 041*, 042*, 044*, 049/2*, 050*, 054/5*, 057/19*, 066/1c, 067*
KE-3	Éger- és fűzligetek (higrofil erdők)	5,35	Cserhátszentiván, 073*, 085*, 087*, 088*, Ecseg, 024/a*, 024/b*, 025/3a*, 025/3b*, 026/1*, 028*, 031*, 035*, 037/2*, 037/4*, 037/5*, 039*, 040*, 043/2b*, 044*, 049/2*
KE-4	Félszáraz gyepesek, sztyepprétek, sziklagyepesek	54,83	Buják, 026/4*, 026/5*, 026/7*, 028*, 029*, 030*, 046/22a*, 046/22b*, Cserhátszentiván, 073*, Ecseg, 018/12*, 018/6*, 018/7*, 023/4*, 026/3b*, 031*, 044*, 049/2*, 050*, 054/4*, 054/5*, 054/7*, 057/19*
KE-5	Regenerálódó erdők, gyepesek és cserjések, szántóterületek	79,5	Buják, 026/3*, 028*, 029*, 030*, 046/22a*, 046/22b*, Cserhátszentiván, 073*, 082/28, Ecseg, 018/8*, 018/9*, 023/4*, 023/5*, 023/6a, 023/6b, 024/a*, 024/b*, 025/3a*, 026/1*, 026/3b*, 028*, 029/1*, 029/2, 030*, 031*, 032/b*, 034/a, 034/b, 037/2*, 037/5*, 039*, 040*, 041*, 042*, 043/2a*, 043/2b*, 044*, 045/1*, 047/11,

			047/12, 047/13, 047/14, 047/15, 047/16, 047/18, 047/6, 047/7, 048*, 049/2*, 050*, 054/4*, 054/5*, 054/6, 054/7*, 055/2*, 056*, 057/19*, 065/41a, 065/42, 066/1c, 067*
KE-6	Származék-és idegenhonos erdők	18,74	Buják, 026/5*, 028*, 029*, 046/22a*, 046/22b*, Cserhátszentiván, 073*, Ecseg, 018/8*, 018/9*, 024/a*, 024/b*, 025/3a*, 025/3b*, 026/1*, 026/3a*, 026/3b*, 029/1*, 030*, 031*, 032/a, 032/b*, 037/5*, 041*, 043/2a*, 049/2*, 050*, 054/5*, 054/7*

3.3. A kezelési javaslatok megvalósításának lehetséges eszközei a jogi háttér és a tulajdonviszonyok függvényében

A terület közel 98%-ban országos védelemmel is bír, a 9/1989. (VIII. 24.) KVM rendelet 1. § (1) bekezdése által védetté nyilvánított és a 150/2007. (XII. 27.) KvVM rendelettel fenntartott Kelet-cserháti Tájvédelmi Körzet része. Az állami tulajdon a domináns (96,9%), melynek jelentős része állami erdőgazdálkodási zrt. (74%), kisebb részben a Bükk Nemzeti Park Igazgatóság (22%) kezelésében van. A magántulajdon, illetve a mezőgazdaságilag hasznosítható területek aránya nem számottevő, így a tervezési terület kezelési javaslatai elsősorban a szakági terveken keresztül valósíthatók meg (pl. körzeti erdőterv, vízgazdálkodási terv, természetvédelmi kezelési terv).

3.3.1. Agrártámogatások

3.3.1.1. Jelenleg működő agrártámogatási rendszer

A 2014-2020 időszakra elfogadott új Vidékfejlesztési Program tartalmazza a megadott időszakban igénybe vehető támogatásokat. A betartandó előírásokat a 2015-2017 között folyamatosan megjelentetett pályázati felhívások tartalmazzák majd. A 2007-2013 időszakban igénybe vehető támogatásokról szóló támogatási rendeletek ugyanakkor továbbra is hatályban maradnak, amíg történik belőlük kifizetés - ez elsősorban az erdős támogatások esetében fordulhat elő.

Továbbra is számos olyan támogatás van, ahol a Natura 2000 területeken gazdálkodók támogatási forrásokhoz juthatnak vagy előnyt élvezhetnek a pontozási rendszerekben. Ezek közül legfontosabbak a kompenzációs jellegű kifizetések, melyek a gyepterületek és magánjogi erdőgazdálkodók (állami tulajdonosi hányad kevesebb mint 50%) kezelésében lévő erdők területén érhetők el. A Natura 2000 gyepterületekre vonatkozó földhasználati szabályok betartása azonban független attól, hogy a gazdálkodó igényelte-e a támogatást vagy sem. Az adminisztratív eszközök tekintetében a Natura 2000 területekre járó kompenzáció ráépül az egyéb elérhető támogatásokra, a gazdálkodók a Natura 2000 jogcím mellett jogosultak az egységes területalapú támogatásra (SAPS) is. Az Országos Erdőállomány Adattárban nyilvántartott erdőrészlet területén felmerülő költségek és jövedelemkiesés ellentételezése céljából a magánjogi erdőgazdálkodó (állami tulajdonosi hányad kevesebb mint 50%) kezelésében lévő, Natura 2000 erdőterületeken történő gazdálkodáshoz kompenzációs

támogatás igényelhető, mely az erdő természetességétől, a faállomány korától és összetételétől függően változó összeg lehet.

Az önkéntesen vállalt előírások elsősorban az agrár-környezetgazdálkodási és az erdészeti, valamint erdő-környezetvédelmi és éghajlattal kapcsolatos szolgáltatások, természetmegőrzés tematikus előíráscsoportokba, illetve célterületeibe integrálódnak. Az agrár-környezetgazdálkodási kifizetési rendszer olyan önkéntes alapon működő program, amelyben résztvevők az agrár-környezetgazdálkodási célok elérésének érdekében többlet tevékenységek elvégzését vállalják gazdálkodásuk során (lásd VP-4-10.1.1-15 - Agrár-környezetgazdálkodási kifizetések). Egyes erdőkre lehívható támogatások szektortól függetlenül is igénybe vehetők (pl. természeti katasztrófa (pl. vízkár, szélkár, tűzkár) által sújtott területeken az erdészeti potenciál helyreállítására, másodlagos erdőkárok megelőzésére, ill. erdőszerkezet átalakításához), míg mások esetén az állami és önkormányzati szektor ki van zárva (lásd kompenzációs támogatás).

Támogatás vehető igénybe olyan földhasználati intézkedésekre, amelyek gazdálkodáshoz közvetlenül nem kapcsolódnak, ugyanakkor a vidéki táj értékeinek, állat- és növényvilágának fennmaradását szolgálják, ez által növelik a Natura 2000 területek közjóléti értékét, illetve hozzájárulnak a környezetgazdálkodási célok teljesítéséhez (az erdő esetében az erdei ökoszisztémák ellenálló képességének és környezeti értékének növelését célzó beruházásokhoz nyújtott támogatás vagy a mezőgazdasági területek esetében az élőhelyfejlesztési és vízvédelmi célú nem termelő beruházások).

A 2014-2020 között elérhető agrártámogatásokról készített összefoglaló a tervdokumentáció 7. fejezetében található.

3.3.1.2. Javasolt agrártámogatási rendszer

A jelenleg is elérhető támogatási programokkal a terület fenntartó kezelése elvileg megvalósítható (lásd Natura 2000 gyepterületekre vonatkozó kötelező földhasznosítási előírások). Mivel a távlati természetvédelmi célként fogalmazzuk meg a mozaikos élőhelyek fenntartását és fejlesztését (mely együtt járhat nem záródott erdő-gyep szerkezetek kialakításával), így ez mindenképp nevesítendő a jövőbeli agrár-erdészeti támogatási rendszerekben.

3.3.2. Pályázatok

A tervezési területen, a Bükki Nemzeti Park Igazgatóság saját vagyonnekelt területein két fontosabb természetvédelmi pályázat futott az elmúlt években. Az egyik a „*Dombvidéki és hegyi rétek kezelése a BNPI területein*” - KEOP - 3.1.2/2F/09-11-2012-0013. A projekt közvetlen célja egy komplex élőhelykezelési program végrehajtása volt, a Kelet-cserhádi Tájvédelmi Körzet különböző részegységein. A program természetvédelmi kezelési elemei a cserjeirtás, a szárazzás, inváziós növényfajok elleni védekezés, kézi, nem fenntartó jellegű kaszálás, fűavar-eltávolítás voltak. A projekt által közvetlenül érintett, teljes terület 330,6 hektár, (közvetetten érintett terület mintegy 519,5 hektár). A projekt távlati célja a tervezési területek állapotromlásának megállítása, a becserjésedő, erdősödő területeken a természetvédelmi célú élőhely-helyreállítás volt. A projekt folytatásaként egy gépbeszerzési pályázat is folyt, melynek eredményeképp elkészült a Nógrád-Ipoly Természetvédelmi Tájegység Területkezelési Központja Garábon („*Gépbeszerzés a Nógrád megyei védett gyepterületek helyreállításához*” - KEOP-3.2.0/11-2012-0016). A beszerzett gépekkel 2014-től

folyik a BNPI kezelésében lévő gyepterületek természetvédelmi kezelése, a rekonstrukcióval érintett területek fenntartása.

Egy előkészítés alatt álló LIFE projekt („*Conservation management tools for increasing structural and compositional biodiversity in Natura2000 oak forests*” témacímen) egyik részeleme a tervezési terület egy erdőtümbjének (Buják: Bokri-hegy) kísérleti célú természetvédelmi erdőkezelését, illetve fejlesztését célozza meg.

3.4. A terv egyeztetési folyamatának dokumentációja

3.4.1. Felhasznált kommunikációs eszközök

A tervezési folyamat során a Bükki Nemzeti Park Igazgatóság honlapján folyamatosan frissülő tematikus aloldalt alakítottunk ki, ahol a területekkel kapcsolatos alapinformációk mellett a (véleményezhető) egyeztetési tervdokumentációt is elérhetővé tettük pdf formátumban: <http://bnpi.hu/naturaterv>

Eszköz típus	Alkalmazott dokumentáció	Mutatók	Időpont
Érintettek levélben és/vagy e-mailben történő megkeresése és tájékoztatása	BNPI Iktatórendszer (ügyiratszám), feladást igazoló szelvényről másolat, e-mail visszaigazoló tértivevény	Üisz: 34-22/1/2016. 42 levél kiküldése érintetteknek + elektronikus levél (ismert címek esetében)	2016.08.16
Nyomtatott tájékoztató	A BNPI elkészített egy Natura 2000 dossziét, mely a tervezéssel és a Natura 2000 területekkel kapcsolatban számos információval látja el a célzott érintettek körét (elsősorban: gazdálkodók, földhasználók). A dossziéba elhelyeztük a hatályos Natura 2000 gyepterület és erdőtümbjének rendszert, kaszálási bejelentőket).	A fórumon a jelenlevőknek átadott dossziék száma (db)	2016.08.24
Fórum (összes érintett)	Jelenléti ív, emlékeztető, fotódokumentáció	Üisz: 34-22/1/2016.	2016.08.16
Önkormányzati közzététel	Igazolás az önkormányzat részéről	Üisz. 34-22/2/2016. megküldött tértivevény	2016.08.16 – 2016.08.30
Honlap	Elérhetősége, adatfeltöltés dátuma	www.bnpi.hu/naturaterv	2016.08.16

3.4.2. A kommunikáció címzettjei

Célcsoport	Szervezetek, képviselő
Gazdálkodók, területhasználók (mezőgazdaság)	Magántulajdonosok (16 címzett)
Erdőgazdálkodók	Állami erdőgazdálkodó (Ipoly Erdő Zrt.)
Vadgazdálkodók	Vadásztársaság (1 bejegyzett vadgazdálkodó)

Vízgazdálkodó	Közép-Duna-völgyi Vízügyi Igazgatóság
Önkormányzatok	<ul style="list-style-type: none"> • Buják község önkormányzata • Cserhátszentiváni község önkormányzata • Ecseg község önkormányzata
Hatóságok	nevesítve: <ul style="list-style-type: none"> • Heves Megyei Kormányhivatal Földművelésügyi és Erdőgazdálkodási Főosztály • Nógrád Megyei Kormányhivatal Élelmiszerlánc-biztonsági és Földművelésügyi Főosztály • Nógrád Megyei Kormányhivatal Földhivatali Főosztály • Pásztói Járási Hivatal Földhivatali Osztály • Pest Megyei Kormányhivatal Környezetvédelmi és Természetvédelmi Főosztály • Mezőgazdasági és Vidékfejlesztési Hivatal - Nógrád Megyei Kirendeltsége
Civil szervezetek, köztestületek, érdekvédelmi szervezetek	<ul style="list-style-type: none"> • Cserhát Naturpark Közhasznú Alapítvány • Novohrad - Nógrád Geopark Nonprofit Kft. • Magyar Madártani és Természetvédelmi Egyesület, Nógrádi Helyi Csoportja • Magyar Természetjáró Szövetség • Nemzeti Agrárkamara Nógrád megyei Igazgatósága • Magán Erdőtulajdonosok és Gazdálkodók Országos Szövetsége • 36 Jó Palóc Közhasznú Egyesület (LEADER) • Cserhátalja LEADER Nonprofit Kft. • Tölgy Természetvédelmi Egyesület • Bujákért Közalapítvány
Kezelők, egyéb szolgáltatók	<ul style="list-style-type: none"> • Magyar Nemzeti Vagyonkezelő Zrt. • ÉMÁSZ Hálózati Kft. • FGSZ Földgázszállító Zrt. • Magyar Telekom Nyrt.
Helyi lakosság	Az érintett települések lakosai

3.4.3. Egyeztetés hatósági és területi kezelő szervekkel

A Pest megyei Kormányhivatal Környezetvédelmi és Természetvédelmi Főosztálya PE/KTF/35392-1/2016. ügyiratszámom a tervdokumentációhoz kisebb kiegészítéseket tett (pl. megadta az adatbázisukban szereplő ex lege források adatait, koordinátáit), egyéb tekintetben

megállapította, hogy „az egyeztetési dokumentáció átlátható, megfelelő részletességgel és alapossággal készült”.

A tervekészítő a megküldött véleményben jelzett pontosításokat átvezette a tervdokumentációban (terv 1.6 és 1.7.6 pontok).

A Nógrád megyei Kormányhivatal Földhivatali Osztálya 10.089-2/2016. ügyiratszámom kiadott véleményében a fenntartási tervben leírtakkal kapcsolatosan – termőföld védelmi szempontból – észrevételt nem tett, illetve kifogást nem emelt.

A tervekészítő a szaktárcának (mint megbízónak) a véleményekkel átdolgozott tervváltozattal egyidejűleg a beérkezett iktatott véleményeket a fórum emlékeztetője is megküldte.

4. Felhasznált irodalom

- Böloni J., Molnár Zs., Kun A. (szerk.) (2011): Magyarország élőhelyei. A hazai vegetációtípusok leírása és határozója. ÁNÉR 2011. MTA ÖBKI, pp. 441.
- Dövényi Z. (szerk) (2010): Magyarország kistájainak katasztere, az első kiadást szerkesztette: Marosi S. és Somogyi S., Második, átdolgozott és bővített kiadás, Budapest: MTA Földrajztudományi Kutatóintézet. ISBN 978-963-9545-29-8.
- Haraszty L. (szerk.) (2014): Natura 2000 fajok és élőhelyek Magyarországon. - Pro Vértes Természetvédelmi Közalapítvány, Csákvár, 956 pp. ISBN: 9789630888530
- Harmos K. – Herczeg G. (2003): A pannongyík elterjedése és természetvédelmi helyzete a Központi-Cserhátban és környékén. - Fol. Hist.-nat. Mus. Matr. 27: 349-357.
- Harmos K. – Lantos I. – Joó M. (2003): Adatok védett rovarfajok elterjedéséhez Nógrád megyében. – A Puszta XVIII. évf. vol. 18.: 6-27.
- Harmos K. – Sramkó G. – Stadler Á. (2001): Adatok a Cserhát flórájához – Kitaibelia 6 (1):73-86.
- Harmos K. (2005): Szerény és gazdag hegyvidékünk. A Keleti- Cserhát természeti képe. – Természet Világa 136 (4): 167-170.
- Herczeg G. – Tóth T. – Kovács T. - Korsós Z. – Török J. (2004): Distribution of *Ablepharus kitaibelii fitzingeri* Mertens, 1952 (Squamata: Scincidae) in Hungary. - Russ. J. Herpetol. 11 (2): 99-105
- Kárpáti Z. (1952): Az Északi hegyvidék nyugati részének növényföldrajzi áttekintése. - Földrajzi Értesítő 1: 289- 307.
- Korompai T. – Kozma P. (2004): A Dioszeghyana schmidtii (Dioszeghy, 1935) újabb adatai Észak-Magyarországról (Lepidoptera: Noctuidae). – Fol. Hist. Nat. Mus. Matr., 28: 209-212
- Kovács T. – Harmos K. – Magos G. (2014): Ritka és természetvédelmi szempontból jelentős bogarak (Coleoptera) a Keleti-Cserhát területéről. – Fol. Hist.-nat. Mus. Matr. 38: 75-81.
- Láng S. (1967): A Cserhát természeti földrajza. - Akadémiai Kiadó, Bp. 376. pp.
- Marosi S. – Somogyi S. (szerk.) (1990): Magyarország kistájainak katasztere I-II. MTA Földrajztudományi Kutatóintézet, Budapest.
- Noszky J. (1940): A Cserhát hegység földtani viszonyai. – Magyar Tájak Földtani Leírása III. Bp. 283 p., Kiadja a Magyar Királyi Földtani Intézet.
- Sramkó Gábor (2004): „Dunántúli” közép-dunai flóraválasztós fajok a Matricum flórájában. – Kitaibelia 9 (1): 31-56.
- Sramkó G. (2004): „Dunántúli” közép-dunai flóraválasztós fajok a Matricum flórájában. – Kitaibelia 9 (1): 31-56.
- Szövényi G. - Harmos K. - Nagy B. (2013): The Orthoptera fauna of Cserhát Hills and its surroundings (North Hungary). - Articulata 28 (1/2), 69–90.
- Vojtkó A. (2008): Florisztikai adatok Észak-Magyarországról. - Kitaibelia 13(1): 55-61.
- Vörös J. - Dankovics R. - Harmos K. - Dobay G. - Kiss I. (2010): A foltos szalamandra (*Salamandra salamandra*) előfordulása és természetvédelmi helyzete Magyarországon. – Állattani közlemények 95 (1): 121-149.
- Földművelésügyi Minisztérium (szerk.) (2014): Útmutató a Natura 2000 fenntartási tervek készítéséhez. VM, Budapest 36 pp.

Világháló helyek:

https://www.nebih.gov.hu/szakteruletek/szakteruletek/erdeszeti_igazgatosag/erdeszeti_szakteruletek/erdotervezes/korz_erd

<https://www.mepar.hu/mepar/>

<http://ova.info.hu/ujvgtajak.html>

<http://www.utadat.hu/>

<http://www.vizugy.hu/index.php?module=vizstrat&programelemid=149>

<http://turistautak.hu/>

<http://www.novenyeterkep.hu>

http://bd.eionet.europa.eu/activities/Natura_2000/reference_portal

<http://natura2000.eea.europa.eu>

5. Térképek

- 1) A tervezési terület áttekintő térképe
- 2) A tervezési terület ingatlan-nyilvántartási térképe
- 3) A tervezési terület művelési ág megosztási térképe
- 4) A tervezési területtel átfedő érintő országos védett terület térképe
- 5) A Bükk Nemzeti Park Igazgatóság vagyonkezelésében lévő ingatlanok térképe
- 6) Az országos ökológiai hálózat térképe
- 7) A tervezési terület élőhelytérképe (Á-NÉR 2011 alapján)
- 8) A tervezési terület közösségi jelentőségű (Natura) élőhelytérképe

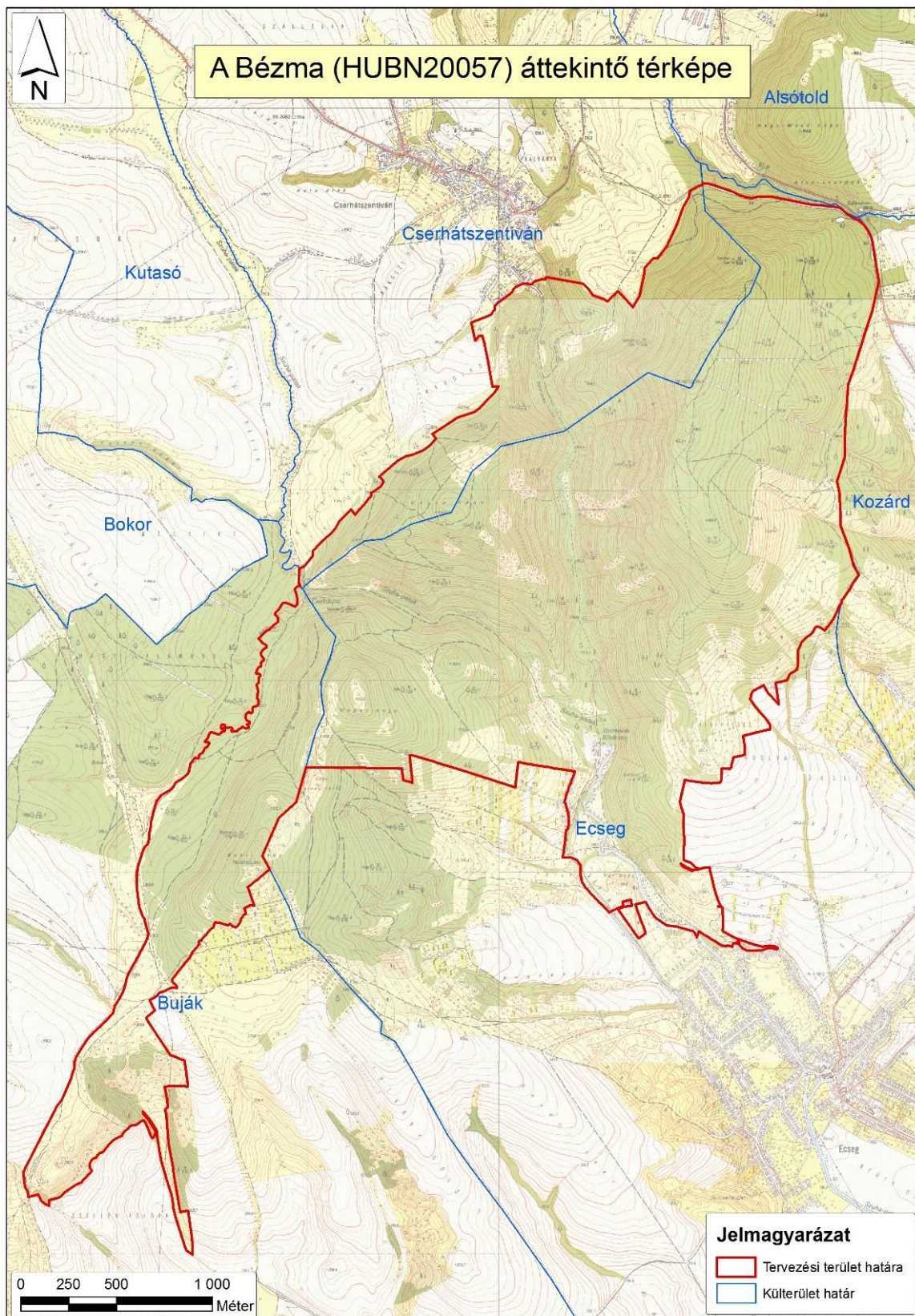

1. A tervezési terület áttekintő térképe (2015)

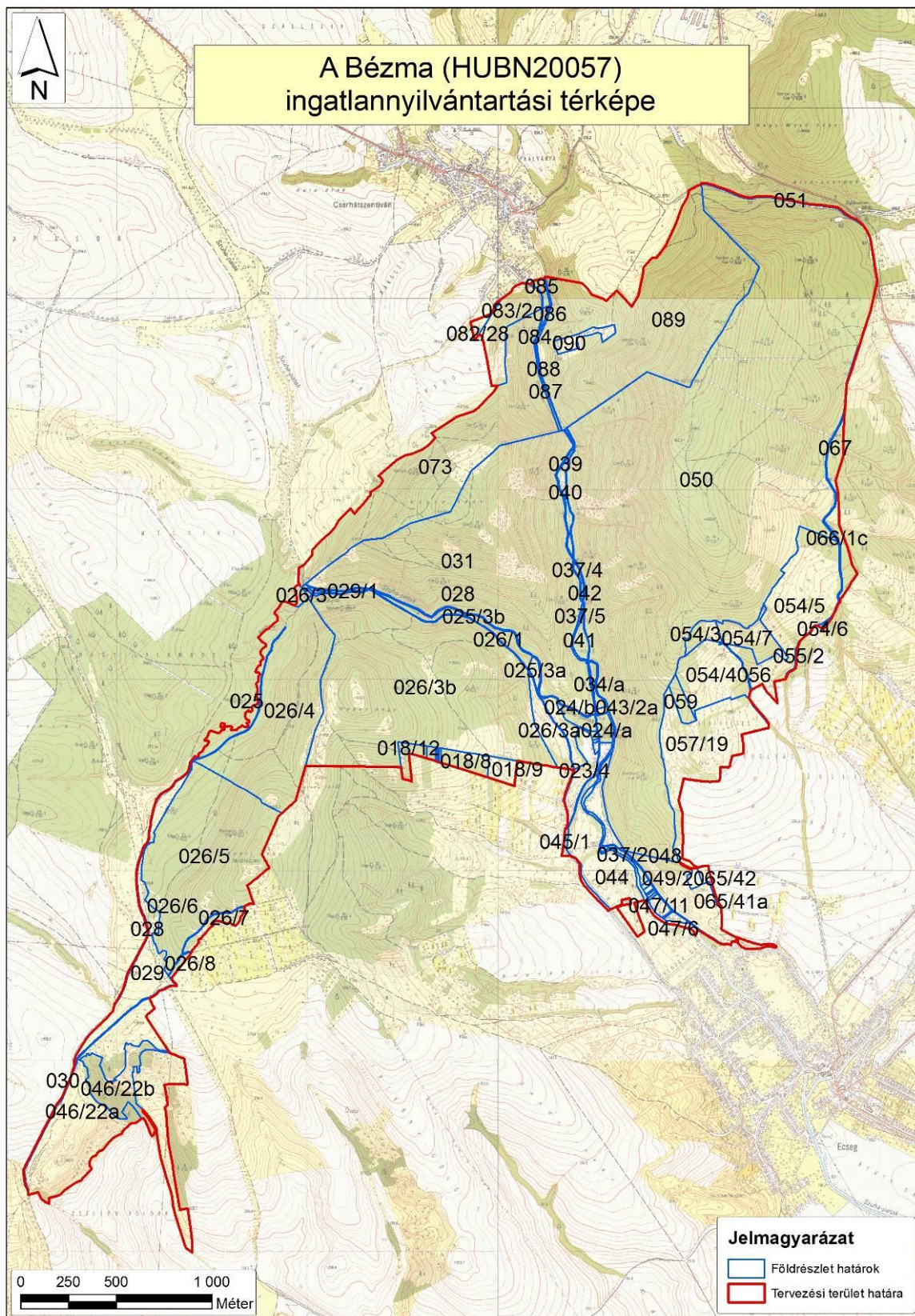

2. A tervezési terület ingatlan-nyilvántartási térképe (2015)

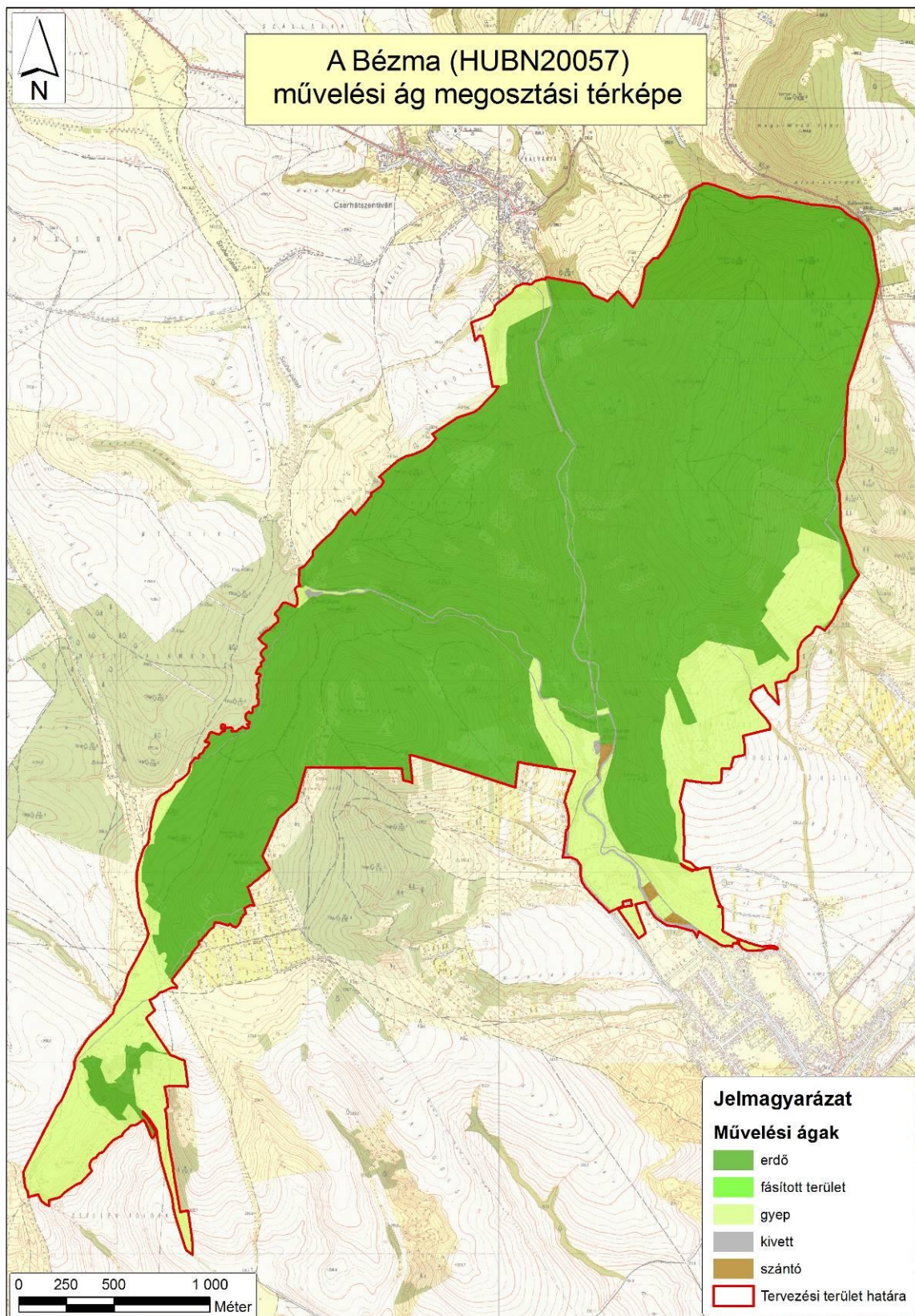

3. A tervezési terület művelési ág megosztási térképe (2015)

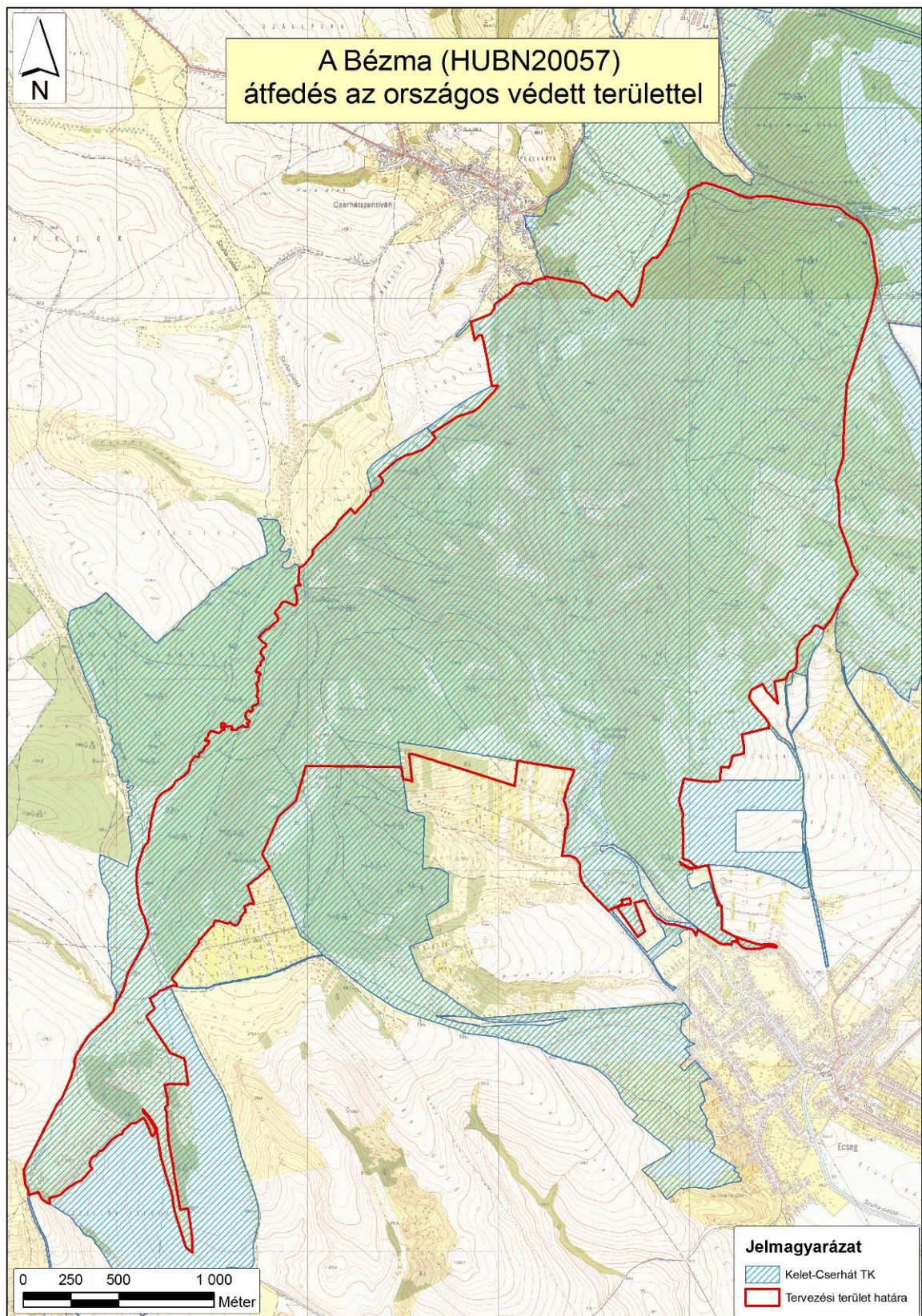

4) A tervezési területtel átfedő érintő országos védett terület térképe (2015)

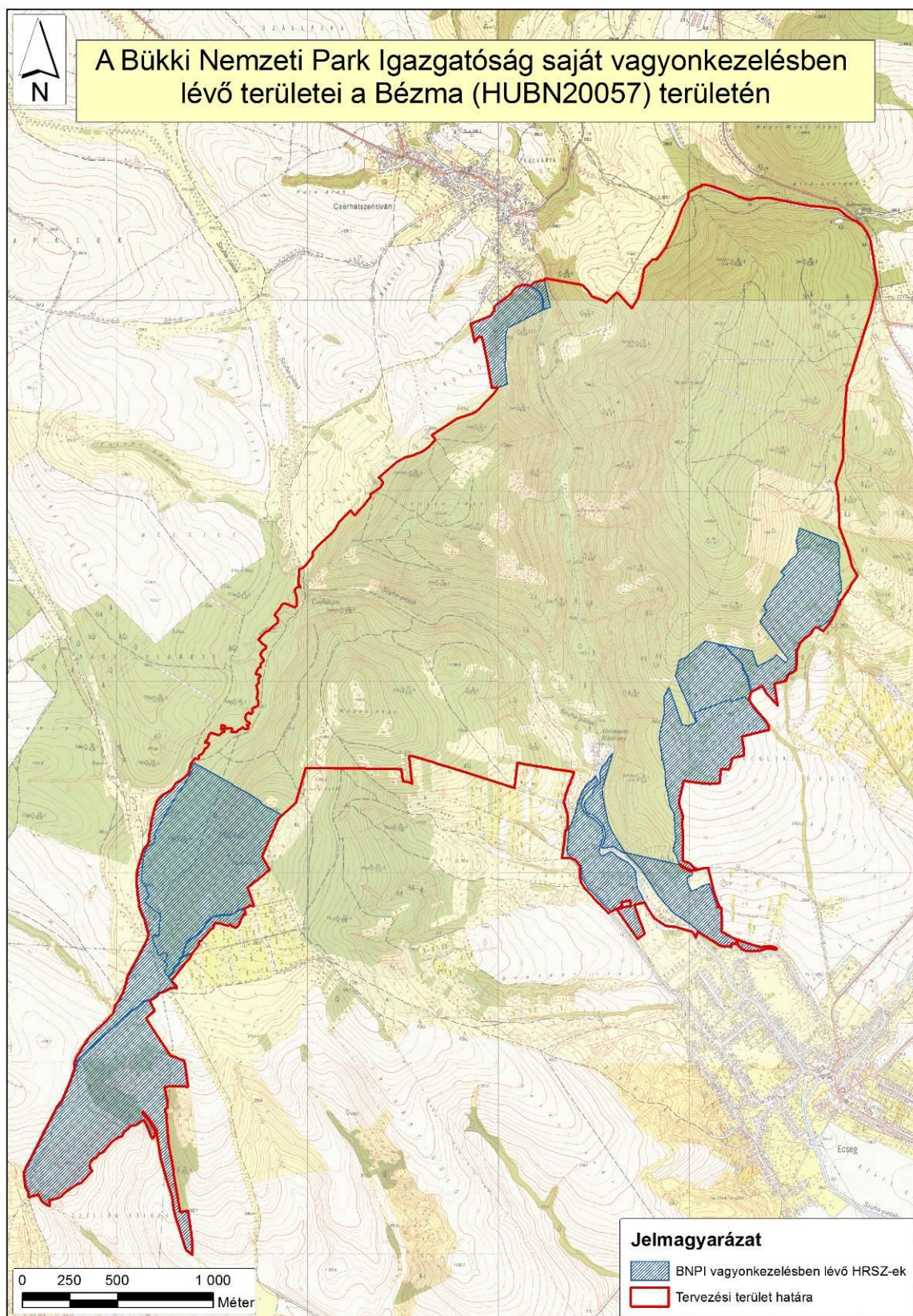

5) A Bükki Nemzeti Park Igazgatóság vagyonkezelésében lévő ingatlanok térképe (2015)

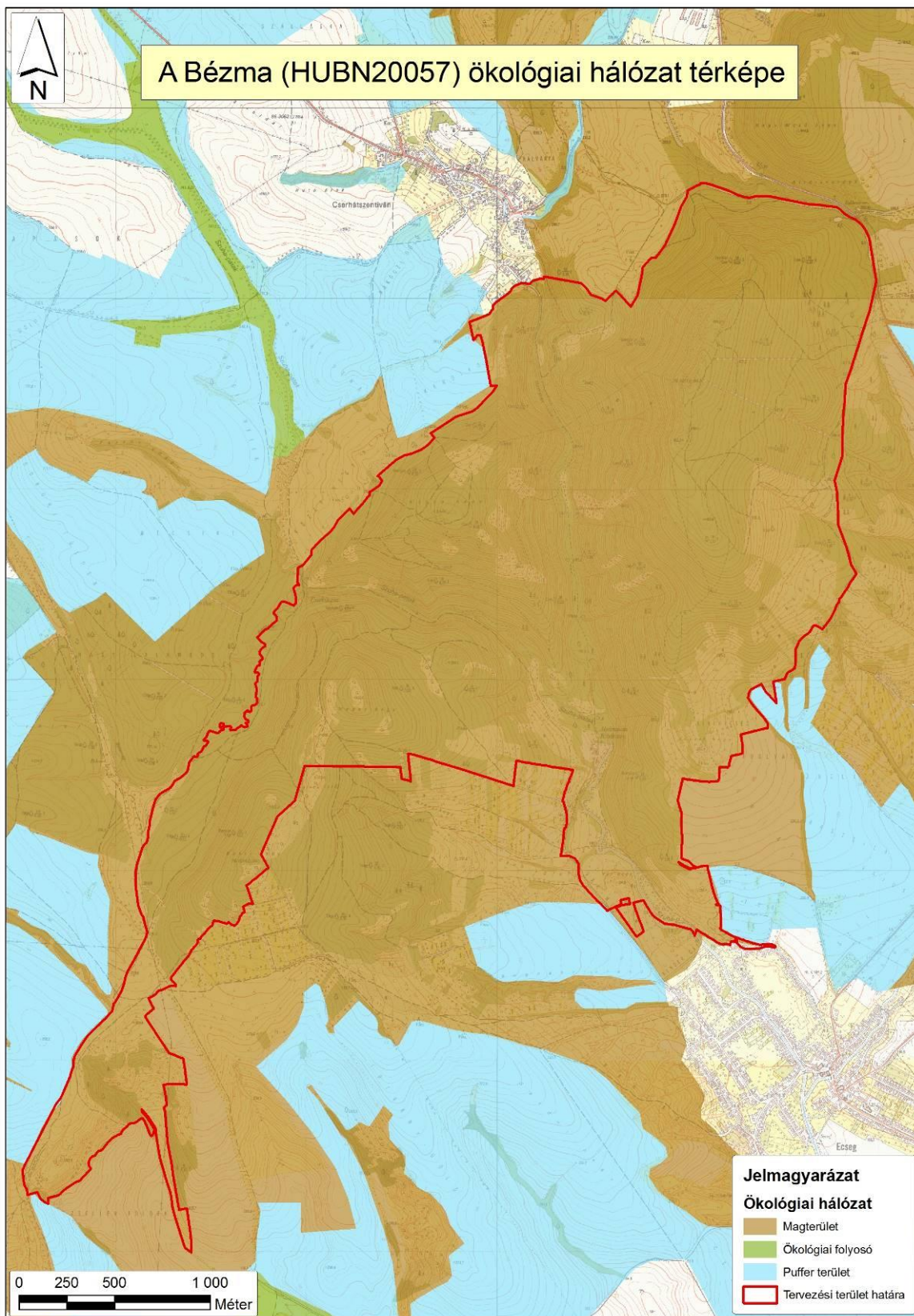

6) Az országos ökológiai hálózat térképe (2015)

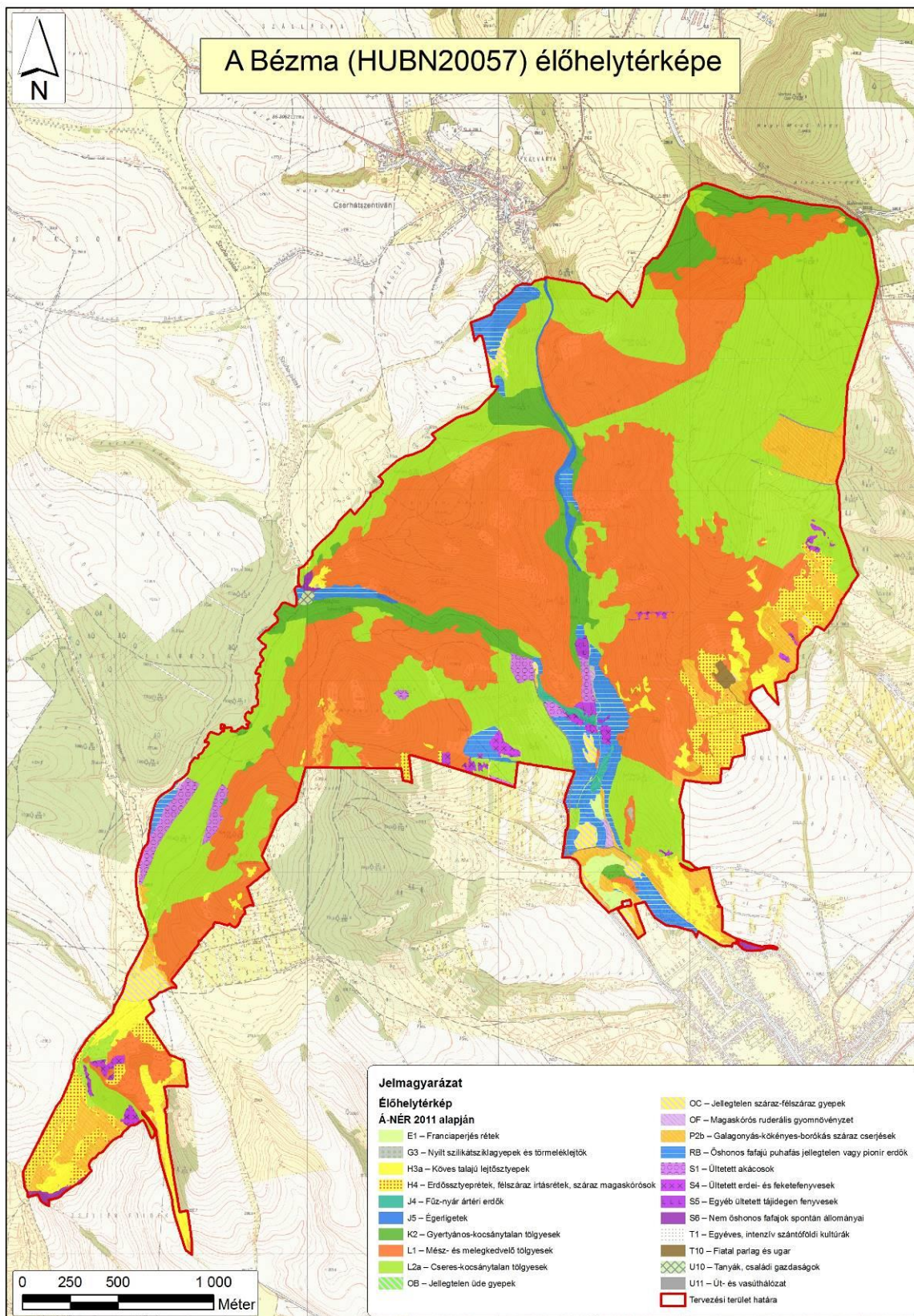

7) A tervezési terület élőhelytérképe (Á-NÉR 2011 alapján, 2015)

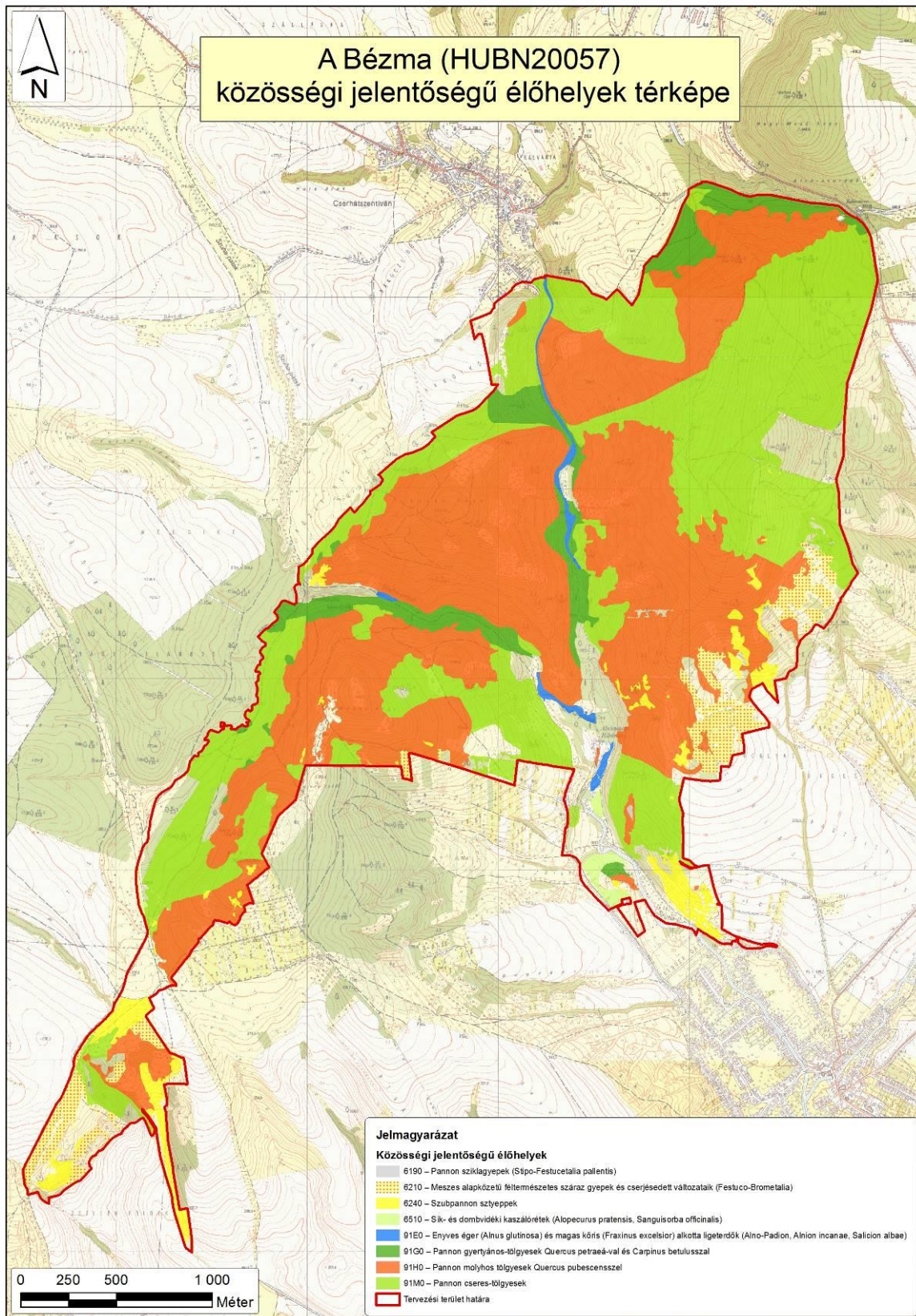

8) A tervezési terület közösségi jelentőségű (Natura) élőhelytérképe (2015)

6. Fotódokumentáció



1) kép: Sztyepprét, sziklagyep felnyíló molyhos tölgyessel a Bézmán (KE-1, KE-3)



2) kép: Völgytalpi gyertyános-tölgyesek a Zsunyi-patak völgyében (KE-2)



3) kép: Égerliget a Zsunyi-patak mentén (KE-3)



4) kép: Sziklagyeppek a Bézmán (KE-4)



5) kép: Löszjelző fajokban gazdag sztyepprét Ecseg határában (KE-4)



6) kép: Erdőssztyepp mozaikok helyreállított félszáraz gyepekkel (KE-4)



7) kép: Elcserjésedett hegylábperemi sztyepprét (KE-5)



8) kép: Jellegtelen akácos nitrofitá aljnövényzettel (KE-6)

7. Összefoglaló a 2014-2020 között elérhető agrártámogatásokról a Natura 2000 fenntartási tervek Agrártámogatások fejezetéhez

A Közös Agrárpolitika (KAP) 2013. évi reformja még nagyobb hangsúlyt fektetett arra, hogy a mezőgazdaság és a természetvédelem érdekei közeledjenek egymáshoz. A biotikus és abiotikus környezet védelme és megőrzése egy hosszútávon fenntartható mezőgazdaság, valamint a biztonságos és egészséges ételtermelés alapja – mindezek prioritást élveztek az Unió egyik legnagyobb politikájának újragondolásánál.

Az alábbiakban elsősorban azok a támogatások kerülnek felsorolásra – rövid leírásokkal – amelyek közvetlenül vagy közvetve hozzájárulhatnak ahhoz, hogy a Natura 2000 területek állapota megőrződjön és/vagy javuljon, illetve jellegük miatt mindenképpen hatással lehetnek a Natura 2000 területekre.

KAP I. pillér Közvetlen támogatások

1.) Alaptámogatás

A támogatás célja:

A támogatás célja a mezőgazdasági termelők területalapon megvalósuló jövedelemstabilizációja. A támogatás révén a termelési, éghajlati illetve piaci folyamatokból fakadó negatív hatások következtében megjelenő jövedelemcsökkenés hatásának mérséklésére nyílik mód.

A támogatás igénybevételének feltételei:

Az igénybevétel feltételeit az *Európai Mezőgazdasági Garancia Alapból finanszírozott egységes területalapú támogatás, valamint az ahhoz kapcsolódó átmeneti nemzeti támogatás igénybevételével kapcsolatos egyes kérdésekről szóló 5/2015. (II. 19.) FM rendelet* tartalmazza.

A közvetlen kifizetéseket minimum korlátja:

- legalább 1 hektár SAPS jogosult terület megléte,
- vagy ha a támogatást kérelmező állatokra vonatkozó termeléshez kötött támogatásban részesül, de nincs 1 ha SAPS jogosult területe, akkor 100 EUR támogatás a minimumküszöb.

Kérelem benyújtása:

A támogatási kérelmek benyújtására évente az *egységes kérelem (22/2016. (IV. 5.) FM rendelet)* keretében van lehetőség elektronikus úton.

A támogatás összege:

A támogatás összege évenként kerül meghatározásra a beérkezett kérelmek arányának megfelelően. A 2017. évben beadott kérelmekre vonatkozóan a támogatási összeg hektáronként, az előzetes becslések alapján, 145 euró (45 800Ft).

Minimumkövetelmények:

Minden gazdálkodónak, aki mezőgazdasági területtel rendelkezik, be kell tartania bizonyos környezetvédelmi előírásokat a talaj kedvező állapotának megőrzése érdekében. A mezőgazdasági tevékenységet végző gazdálkodóknak a *kölcsönös megfeleltetés követelményrendszerét* (HMKÁ és JFGK előírások) kell figyelembe vennie, míg a mezőgazdasági tevékenységet átmenetileg nem folytató gazdálkodókra az ún. minimumkövetelmények vonatkoznak a növénytermesztésre vagy legeltetésre alkalmas állapot

megőrzése érdekében. Ez utóbbi, az elgyomosodás és a túllegeltetés elkerülésére vonatkozó előírásokat szintén a 10/2015. (III. 13.) FM rendelet állapítja meg.

2.) Az éghajlat és környezet szempontjából előnyös mezőgazdasági gyakorlatokra nyújtandó támogatás (zöldítés)

A támogatás célja:

Az éghajlat és környezet szempontjából előnyös gyakorlatok kötelező előírásának célja, hogy a mezőgazdasági tevékenységet végzők nagyobb mértékben járuljanak hozzá a környezeti és természeti erőforrások megőrzéséhez.

A támogatás igénybevételének feltételei:

A támogatás igénybevételének részletes feltételeit az éghajlat és környezet szempontjából előnyös mezőgazdasági gyakorlatokra nyújtandó támogatás igénybevételének szabályairól, valamint a szántóterület, az állandó gyepterület és az állandó kultúrával fedett földterület növénytermesztésre vagy legeltetésre alkalmas állapotban tartásának feltételeiről szóló 10/2015. (III. 13.) FM rendelet tartalmazza.

Támogatásra jogosult az egységes területalapú támogatást igénylő, a tárgyévben egységes kérelmet benyújtó mezőgazdasági termelő.

Mentességi feltételek

A zöldítési gyakorlatok betartása alól általános mentességet élveznek az ökológiai gazdálkodást folytató mezőgazdasági termelők és a mezőgazdasági kistermelői támogatásban részesülő gazdálkodók. Továbbá bizonyos feltételek teljesülése esetén az egyes előírások betartása alól is mentesülhet az érintett gazdálkodó, melyre vonatkozóan a 10/2015. (III. 13.) FM rendelet állapít meg szabályokat.

Teljesítendő előírások:

Az előírások három gyakorlatot fednek le:

- állandó gyepterületek fenntartása,
- növénytermesztés diverzifikálása
- ökológia jelentőségű terület (EFA) kijelölése a mezőgazdasági területeken.

Állandó gyepterületek fenntartása:

Állandó gyepek az a terület minősül, ahol a gyepet vagy egyéb takarmánynövényt vetés nélkül vagy vetéssel termesztik és a mezőgazdasági üzem vetésforgójában legalább öt évig nem szerepel. Az állandó gyepek minősített területek fedvényként lehatárolásra kerülnek a Mezőgazdasági Parcella Azonosító Rendszerben (MePAR), mely fedvény évenként felülvizsgálatra kerül.

Az állandó gyepterületek részét képezi a *környezetileg érzékeny állandó gyepek* csoportja, melybe jelenleg Magyarországon a *Natura 2000 védettség* alatt álló gyepek tartoznak. A környezeti szempontból érzékeny gyepterületek feltörésére kizárólag az illetékes nemzeti park igazgatóságok írásos hozzájárulásával van lehetőség.

Az állandó gyepek összterületét tagállami szinten kell biztosítani. Amennyiben az állandó gyepterületek aránya a 2015. évben megállapított referencia arányhoz (12,57 %) képest 5%-nál nagyobb mértékben csökken, visszaállítást kell elrendelni. A visszaállítási kötelezettséget a jogszabályban foglalt eljárás alapján a Magyar Államkincstár állapítja meg. Natura 2000 gyepek engedély nélküli feltörése esetén a referencia aránytól függetlenül visszaállítási kötelezettséget határoz meg a területileg illetékes kormányhivatal.

Terménydiverzifikáció:

Azok a gazdálkodók, akik

- 10 és 30 hektár közötti szántóterülettel rendelkeznek legalább két különböző növénykultúrát kötelesek termeszteni. A termesztett növénykultúrák közül a legnagyobb területet elfoglaló növénykultúra részaránya nem haladhatja meg a teljes szántóterület 75%-át;
- 30 hektárt meghaladó nagyságú szántóterülettel rendelkeznek legalább három különböző növénykultúrát kötelesek termeszteni. A termesztett növénykultúrák közül a legnagyobb területet elfoglaló kultúra részaránya nem haladhatja meg a teljes szántóterület 75%-át, a két legnagyobb területet elfoglaló növénykultúra együttes részaránya nem haladhatja meg a teljes szántóterület 95%-át.

Terménydiverzifikáció szempontjából az adott táblán az a növény vehető figyelembe, amelyik május 1-től szeptember 30-ig terjedő időszakban a leghosszabb ideig van a területen. A növénykultúrák különbözőségét a *10/2015. (III. 13.) FM rendelet* határozza meg.

Ökológiai jelentőségű területek kijelölése:

A 15 hektár fölötti szántóterületen gazdálkodók kötelesek szántóterületük legalább 5 %-ának megfelelő kiterjedésű ökológia jelentőségű terület kijelölni.

Ökológiai jelentőségű területnek (EFA) a következők tekinthetők:

- paragon hagyott terület (amennyiben a pihentetési időszak legalább 2017. január 1. napjától augusztus 31. napjáig tart);
- terasz;
- tájelem (fás sáv, magányosan álló fa, fa- és bokorcsoport, táblaszegély, kis kiterjedésű tó, kunhalom, gémeskút);
- vízvédelmi sáv (folyóvíz és állóvíz melletti) és táblaszegély;
- erdőszélek mentén fekvő támogatható sáv (termeléssel vagy termelés nélkül);
- rövid vágásfordulójú fás szárú energetikai ültetvény;
- az Európai Mezőgazdasági Vidékfejlesztési Alapból a mezőgazdasági területek erdősítéséhez nyújtandó támogatás igénybevételének részletes szabályairól szóló 88/2007. (VIII. 17.) FVM rendelet és az 1305/2013/EU rendelet és a Erdősítés támogatása című VP5-8.1.1.-16 kódszámú felhívás alapján erdősített terület (a továbbiakban: erdősített terület), mely 2008. évben még támogatható területnek minősült az egységes területalapú támogatás tekintetében;;
- ökológiai jelentőségű másodvetés;
- nitrogénmegkötő növényekkel bevetett terület.

A célterületként elszámolható területnek nem kell feltétlenül támogatható területnek lennie. Lehetőség van továbbá a szomszédos, nem saját kezelésben lévő EFA területek elszámolására is, amennyiben annak vagyongazdálkodója nem jelzi, hogy nem járul hozzá az adott terület EFA-ként való elszámolásához.

Kérelem benyújtása:

A támogatási kérelmek benyújtására évente az egységes kérelem (22/2016. (IV. 5.) keretében van lehetőség elektronikus úton.

A támogatás összege:

A támogatás összege évenként kerül meghatározásra a beérkezett kérelmek arányának megfelelően. A 2017. évben beadott kérelmek vonatkozóan a támogatási összeg hektáronként, az előzetes becslések alapján, 81 euró (25 200 Ft).

Minimumkövetelmények:

Minden gazdálkodónak, aki mezőgazdasági területtel rendelkezik, be kell tartania bizonyos környezetvédelmi előírásokat a talaj kedvező állapotának megőrzése érdekében. A mezőgazdasági tevékenységet végző gazdálkodóknak a *kölcsönös megfeleltetés követelményrendszerét* (HMKÁ és JFGK előírások) kell figyelembe vennie, míg a mezőgazdasági tevékenységet átmenetileg nem folytató gazdálkodókra az ún. minimumkövetelmények vonatkoznak a növénytermesztésre vagy legeltetésre alkalmas állapot megőrzése érdekében. Ez utóbbi, az elgyomosodás és a túllegeltetés elkerülésére vonatkozó előírásokat szintén a 10/2015. (III. 13.) FM rendelet állapítja meg.

3.) Területalapú termeléshez kötött támogatások

A támogatás célja:

A termeléshez kötött támogatások célja az egyes érzékeny ágazatok célzott támogatása. Ezen ágazatok esetében a piaci helyzet vagy a termelési sajátosságok alapján válik szükségessé külön források biztosítása. E jogcímek keretében azon termelők jutnak – az alaptámogatáson és a zöldítési támogatáson felül - többlettámogatáshoz, akik a tárgyévben érdemi és ténylegesen megvalósuló termelést végeznek.

A támogatás igénybevételének feltételei:

A támogatás igénybevételének részletes feltételeit a *termeléshez kötött közvetlen támogatások igénybevételének szabályairól szóló 9/2015. (III. 13.) FM rendelet* tartalmazza.

Termeléshez kötött közvetlen támogatás az alábbi támogatási jogcímekre vehető igénybe:

- a) rizstermesztés támogatása,
- b) cukorrépa termesztés támogatása,
- c) zöldségnövény termesztés támogatása
- d) ipari zöldségnövény termesztés támogatása,
- e) extenzív gyümölcsstermesztés támogatása,
- f) intenzív gyümölcsstermesztés támogatása
- g) szemes fehérjetakarmány-növény termesztés támogatása,
- h) szálás fehérjetakarmány-növény termesztés támogatása,
- i) ipari olajnövény termesztés támogatása.

Fő szabály szerint az egyes jogcímek esetében a támogatható terület nagyságának legalább egy hektárnak kell lenni. Kivéve a zöldségnövény termesztés támogatását valamint az extenzív és az intenzív gyümölcsstermesztés támogatását, ahol a támogatható terület nagysága 0,3 hektár, de az egységes területalapú támogatási kérelem alapján jóváhagyott területnek legalább egy hektárnak kell lenni.

Támogatásra jogosult az egységes területalapú támogatást igénylő, a tárgyévben egységes kérelmet benyújtó mezőgazdasági termelő.

Kérelem benyújtása:

A támogatási kérelmek benyújtására évente az egységes kérelem (22/2016. (IV. 5.) keretében van lehetőség elektronikus úton.

A támogatás összege:

A támogatás összege évenként kerül meghatározásra a beérkezett kérelmek arányának megfelelően. A 2017. évben beadott kérelmek vonatkozóan a támogatási összeg hektáronként, az előzetes becslések alapján a következő táblázatban bemutatottak alapján alakul.

Jogcím megnevezése	2017. évi becsült támogatás, forint	2017. évi keret, millió forint
rizstermesztés támogatása	226 513	620,1
cukorrépa termesztés támogatása	143 534	2 480,4
zöldség-növény termesztés támogatása	86 288	1 567,6
ipari zöldség-növény termesztés támogatása	59 432	3 558,7
extenzív gyümölcsstermesztés támogatása	73 170	3 031,2
intenzív gyümölcsstermesztés támogatása	122 353	2 084,9
szemes fehérjetakarmány-növény termesztés támogatása	51 435	4 172,6
szálas fehérjetakarmány-növény termesztés támogatása	23 428	4 172,6
ipari olajnövény termesztés támogatása.	73 290	438,4

Forrás: A 2017. évi Egységes Kérelemben kérelmezett adatok alapján készült modellszámítás során FM által becsült érték.

Minimumkövetelmények:

Minden gazdálkodónak, aki mezőgazdasági területtel rendelkezik, be kell tartania bizonyos környezetvédelmi előírásokat a talaj kedvező állapotának megőrzése érdekében. A mezőgazdasági tevékenységet végző gazdálkodóknak a *kölcsönös megfeleltetés követelményrendszerét* (HMKÁ és JFGK előírások) kell figyelembe vennie, míg a mezőgazdasági tevékenységet átmenetileg nem folytató gazdálkodókra az ún. minimumkövetelmények vonatkoznak a növénytermesztésre vagy legeltetésre alkalmas állapot megőrzése érdekében. Ez utóbbi, az elgyomosodás és a túllegeltetés elkerülésére vonatkozó előírásokat szintén a *10/2015. (III. 13.) FM rendelet* állapítja meg.

Piacszervezés (Piaci Támogatások)

Piaci Támogatások tekintetében a Natura 2000 területek állapotának megőrzéséhez és/vagy javításához kapcsolódóan a *zöldség-gyümölcs termelői szervezetekről szóló 50/2017. (X. 10.) FM rendelet* 4. mellékletében megfogalmazott, a zöldség-gyümölcs termelői szervezetek operatív programjába beépíthető **környezetvédelmi tevékenységek** lehetnek relevánsak.

A támogatásra jogosultak a miniszter által elismert zöldség-gyümölcs szervezetek, amelyek **termelő** tagjainak termelő tevékenységéhez kötődően hajthatja végre a miniszter által elfogadott operatív programba beépített környezetvédelmi intézkedést.

A támogatás összege az adott operatív program kiadásainak mértékétől függ, ezért a támogatás kerete és összege esetenként kerül meghatározásra.

A mezőgazdasági termékpiacok közös szervezésének létrehozásáról, és a 922/72/EGK, a 234/79/EK, az 1037/2001/EK és az 1234/2007/EK tanácsi rendelet hatályon kívül helyezéséről szóló, 2013. december 17-i 1308/2013/EU európai parlamenti és tanácsi rendelet (a továbbiakban: 1308/2013/EU rendelet) 33. cikkének (5) bekezdése alapján a termelői szervezetek számára előírás, hogy

- a) az operatív programoknak tartalmazniuk kell két vagy több környezetvédelmi intézkedést; vagy
- b) az operatív programok kiadásainak legalább 10%-át környezetvédelmi intézkedésekre kell fordítani.

Amennyiben a termelői szervezet termelő tagjainak legalább 80%-a az **1305/2013/EU rendelet 28. cikkének (3) bekezdése** szerinti **agrár-környezetvédelmi-éghajlati kötelezettségvállalások** közül egyet vagy többet vállalt, e kötelezettségvállalások mindegyike az 1308/2013/EU rendelet 33. cikk (5) bekezdés első albekezdés a) pontjában említett **környezetvédelmi intézkedésnek számít**. Ebben az esetben azonban a kötelezettségvállalások teljesítése nem támogatható a működési alapból. Az agrár-környezetvédelmi-éghajlati kötelezettségvállalások leírása a **Vidékfejlesztési Program M10 - Agrár-környezetvédelmi és éghajlattal kapcsolatos intézkedések** című fejezetében, illetve az ezen fejezet alapján meghirdetett **két pályázati felhívásban** (lásd később) található. *A kettős támogatás elkerülése érdekében az operatív program környezetvédelmi intézkedéseinek a Vidékfejlesztési Program intézkedéseivel való összhangját a jogszabályok szigorúan meghatározzák.*

Az operatív programban végrehajtott környezetvédelmi intézkedéseknek

- összhangban kell lenniük a környezetvédelmi intézkedések nemzeti keretével;
- összeegyeztethetőnek és kiegészítőnek kell lenniük az operatív program keretében végrehajtott, más környezetvédelmi intézkedésekkel, adott esetben a termelői szervezet tagjai által végrehajtott és a Vidékfejlesztési Program keretében támogatott, agrár-környezetvédelmi-éghajlati kötelezettségvállalásokkal, és ki kell egészíteniük azokat.

Az operatív programba beépíthető környezetvédelmi intézkedések és az azokhoz tartozó tevékenységek nem kimerítő felsorolása az FM rendelet 4. mellékletében megtalálható. Ezek az alábbiak:

Talajvédelemmel és Tápanyag-gazdálkodással kapcsolatos környezetvédelmi intézkedések

- Komposzt használata
- Zöldtrágya használata
- Szerves- és/vagy biotrágya használata
- Erózió és defláció elleni védelem

Vízgazdálkodással kapcsolatos környezetvédelmi intézkedések

- Öntözőrendszerek fejlesztése, illetve a már létező öntözőrendszerek cseréje hatékonyabb rendszerekre (az öntözött területek korszerűsítése)
- A víz tisztítását és újrafelhasználását szolgáló beszerzés és/vagy fejlesztés
- Talajtakarás alkalmazása a vízvesztés csökkentése érdekében

A klímaváltozás mérséklését célzó környezetvédelmi intézkedések

- Megújuló energiaforrásokat felhasználó fűtésrendszer kialakítása
- Energiatakarékosabb termelési eszközök és módszerek használata
- Kapcsolt hő- és energia-termelés a termesztés és az áruvá készítés során keletkező zöldség-gyümölcs hulladékok felhasználásával

Hulladékgazdálkodással kapcsolatos intézkedések

- A biológiailag lebomló szerves anyagok aerob lebontása és további felhasználásra alkalmassá tétele (Komposztkészítés)
- A növényi maradványok energetikai célú fõlhasználásának elősegítése
- Biológiai úton lebomló kötőanyag használata a gazdaságokban
- Biológiai és oxo-biológiai úton lebomló műanyagok használata a termesztésben
- Szelektív hulladékgyűjtés

Integrált növényvédelemre irányuló intézkedések

- Tápanyag-gazdálkodási terv készítése/készíttetése és végrehajtása

- A kedvezőtlen műszaki jellemzőkkel rendelkező növényvédelmi gépek és növényvédőszer kijuttatására szolgáló berendezések helyettesítése korszerűbb gépekkel és eszközökkel
- Biológiai növényvédelmi eszközök és készítmények alkalmazása
- A kertészeti oltás alkalmazása a növényvédőszer használatának csökkentése érdekében
- Alternatív gyomirtási eljárások használata
- Rezisztens és toleráns fajták alkalmazása
- Integrált gazdálkodás
- Ökológiai gazdálkodás

A természetes élőhelyek és a biodiverzitás fenntartására irányuló intézkedések

- Méhekkal, poszméhekkal történő beporzást alkalmazó termesztéstechnológiák elterjedésének elősegítése

KAP II. pillér

A Vidékfejlesztési Program 2014-2020-ból elérhető támogatások

Mezőgazdasági támogatások

- 1) VP-4-10.1.1-15 Agrár-környezetgazdálkodási kifizetés
- 2) VP-4-10.1.1-16 Agrár-környezetgazdálkodási kifizetés
- 3) VP-4-11.1.-11.2.-15 Ökológiai gazdálkodásra történő áttérés, ökológiai gazdálkodás fenntartása
- 4) VP4-12.1.1-16 Natura 2000 mezőgazdasági területeknek nyújtott kompenzációs kifizetések
- 5) VP4-4.4.1-16 Élőhelyfejlesztési célú nem termelő beruházások
- 6) VP4-4.4.2.2-16 Vízvédelmi célú nem termelő beruházások: vízvédelmi és vizes élőhely létrehozása, fejlesztése
- 7) VP4-13.2.1.-16 Kompenzációs kifizetések természeti hátránnyal érintett területeken
- 8) VP4-10.2.1.1.-15 A védett őshonos és veszélyeztetett mezőgazdasági állatfajták genetikai állományának in situ megőrzése

Erdészeti támogatások

- 1) VP4-12.2.1-16 Natura 2000 erdőterületeknek nyújtott kompenzációs kifizetések
- 2) VP5-8.2.1-16 Agrár-erdészeti rendszerek létrehozása
- 3) VP5- 8.1.1-16 Erdősítés támogatása
- 4) VP4-15.1.1-17 Erdő-környezetvédelmi kifizetések
- 5) VP5- 8.5.1.-16 Az erdei ökoszisztémák ellenálló képességének és környezeti értékének növelését célzó beruházások
- 6) VP4-15.2.1.1-16 Erdészeti genetikai erőforrások megőrzése
- 7) VP4-15.2.1.2-17 Erdészeti genetikai erőforrások fejlesztése
- 8) VP5-8.3.1-17 Az erdőgazdálkodási potenciálban okozott erdőkárok megelőzése
- 9) VP5-8.4.1.-16 Az erdőgazdálkodási potenciálban okozott erdőkárok helyreállítása
- 10) VP-5-8.6.2-16 Erdei termelési potenciál mobilizálását szolgáló tevékenységek
- 11) VP4-8.5.2.-17 Az erdei ökoszisztémák térítésmentesen nyújtott közjóléti funkcióinak fejlesztése
- 12) VP5-8.6.1-17 Erdészeti technológiákra, valamint erdei termékek feldolgozására és piaci értékesítésére irányuló beruházások

Egyéb releváns támogatások

- 1) VP4-16.5.1-17 A fenntarthatóságot célzó tájgazdálkodás, terület- és tájhasználat váltás együttműködései

MEZŐGAZDASÁGI TÁMOGATÁSOK

VP-4-10.1.1-15 Agrár-környezetgazdálkodási kifizetés (AKG 2015) és VP-4-10.1.1-16 Agrár-környezetgazdálkodási kifizetés (AKG 2016)

A két felhívás fő céljai a vidéki területek fenntartható fejlődésének támogatása, a környezet állapotának megőrzése és javítása, a mezőgazdasági eredetű környezeti terhelés csökkentése, környezetvédelmi szolgáltatások biztosítása, a természeti erőforrások fenntartható használatán alapuló mezőgazdasági gyakorlat erősítése. Kiemelten kívánja továbbá támogatni a biodiverzitás megőrzését a természetes életkörülményeik között (a gazdaságban), a természet, a víz, és a talaj védelmét a termőhelyi adottságoknak megfelelő termelési szerkezet kialakításával, a **környezettudatos gazdálkodás** és fenntartható tájhasználat kialakításával.

Fenti célokat a felhívások úgy próbálják elérni, hogy a gazdálkodók olyan **önkéntes vállalatokat** tehetnek, amelyeknek pozitív környezeti hozzáadott értékei vannak. Ezekért az önkéntes vállalatokért cserébe a gazdálkodók normatív, vissza nem térítendő, területalapú támogatásban részesülnek. A kötelezettségvállalási időszak **5 év**, amely időszak alatt a gazdálkodók éves szinten az egységes kérelemmel keresztül igényelhetik a kifizetést.

Az AKG 2015 felhívás esetében a gazdálkodók 16 különböző tematikus előíráscsoportból (TECS) választhattak a támogatási kérelmeik összeállításakor. A 16 TECS-ből 4 horizontális, 12 pedig zonális előíráscsoport volt. A különbség a két kategória között az, hogy míg a horizontális TECS-ek az adott földhasználati kategóriának megfelelően az országban **bárhol** igényelhetők, addig a zonális TECS-ek igénylései a földhasználati kategórián belül **adott területi lehatároláshoz** kötöttek (pl. MTÉ területek). Az AKG 2016 felhívás esetében két horizontális TECS: a horizontális szántó és a horizontális ültetvény került meghirdetésre.

A TECS-ken belül vannak úgynevezett alapvállalatok (*zonális TECS-ekben bővítettek ezek az alapvállalatok*), amelyeket a gazdálkodóknak kötelező betartani és mindezek mellé a támogatásban résztvevő gazdálkodók kötelesek legalább kettő választható előírást is választani. Az előírásokhoz annak függvényében, hogy mekkora a környezeti hozzáadott értékük és mekkora többletköltséget (esetleg bevételkiesést) generálnak a gazdálkodónak adott támogatási összeg van rendelve, ezek összeadásából áll össze a végső támogatási összeg, amit a gazdálkodó évente megkap. Továbbá mindkét felhívás kötelezően megvalósítandó elemei a **gazdálkodási napló** naprakész vezetése, **tápanyaggazdálkodási-terv** készítése éves szinten és az 5 éves kötelezettségvállalási időszak alatt egyszeri **képzésen** való részvétel.

Az AKG 2015 felhívás esetében 2015. december 31.-én zárult le a támogatási kérelem benyújtási időszak, az AKG 2016 felhívás esetében pedig 2016. december 2.-án.

VP-4-11.1.-11.2.-15 Ökológiai gazdálkodásra történő áttérés, ökológiai gazdálkodás fenntartása (ÖKO)

A felhívás célja egyrészt a konvencionális területek **ökológiai művelés alá vonásának ösztönzése**, másrészt az ökológiai művelésbe vont területeken a **gazdálkodási mód fenntartása**. Az ökológiai gazdálkodási támogatás olyan **önkéntes alapon** működő kifizetési rendszer, amelyben a résztvevők az ökológiai gazdálkodási célok elérésének érdekében a gazdálkodásuk során többlet tevékenységek elvégzését vállalják.

A támogatás feltétele az ökológiai gazdálkodás minősítési előírásainak megfelelő gazdálkodás folytatása a kötelezettségvállalás **5 éves** időtartama alatt az átállás alatt levő és az átállt területeknél egyaránt. A 889/2008/EK rendelet 36. cikk (1) bekezdése értelmében az átállási időszak:

- a) szántóföldi földhasználati kategória esetében 2 egymást követő év;
- b) gyepek földhasználati kategória esetében 2 egymást követő év;
- c) ültetvény földhasználati kategória esetében 3 egymást követő év;

A 2016. január 1-én átállt ökológiai státuszban lévő kötelezettségvállalással érintett egybefüggő területek **fenntartási támogatásban** részesülnek a kötelezettségvállalás 5 évére.

Az átállási időszak kezdete Magyarországon elismert, a 834/2007/EK rendelet szerinti ökológiai tanúsító szervezet igazolása alapján kerül meghatározásra. Az átállási időszak meghosszabbítása nem lehetséges. A támogatással érintett terület ökológiai státusza (besorolása) a kötelezettségvállalás ideje alatt minden évben január 1-i állapot szerint kerül megállapításra és ez alapján kerül meghatározásra az áttérési/fenntartási támogatás összege. A gazdálkodók a kifizetést minden évben az egységes kérelmen keresztül igényelhetik.

A felhívás további kötelezően megvalósítandó elemei a **gazdálkodási napló** naprakész vezetése, **tápanyaggazdálkodási-terv** készítése éves szinten és az 5 éves kötelezettségvállalási időszak alatt egyszeri **képzésen** való részvétel.

Az ÖKO felhívás esetében a támogatási kérelem benyújtási időszak 2015. december 31.-én zárult.

VP4-12.1.1-16 Natura 2000 mezőgazdasági területeknek nyújtott kompenzációs kifizetések

A felhívás célja kompenzációs támogatás nyújtása azoknak a gazdálkodóknak, akik Natura 2000 mezőgazdasági területeken folytatnak gazdálkodást. Ezzel a támogatással biztosítható a jogszabályi előírásoknak megfelelő gazdálkodás által generált esetleges bevételkiesés vagy többletköltség ellentételezése. A támogatásra való jogosultság úgy kerül meghatározásra, hogy amennyiben a támogatási kérelemben benyújtott igényelt tábla terület, illetve az igényelt tábla több mint 50%-a a Natura 2000 tematikus fedvényre esik, akkor az igényelt tábla egész terület az adott fedvényre esőnek tekintendő – ez után fogja kapni a gazdálkodó a támogatási összeget.

A támogatás kötelezettségvállalási időszaka **1 év**, ami minden évben január 1.-től december 31.-ig tart. A gazdálkodók a támogatási kérelmet – ami egyben kifizetési igénylésnek is minősül – minden évben az adott évi egységes kérelemben nyújthatják be. A felhívás további kötelezően megvalósítandó elemei a **gazdálkodási napló** naprakész vezetése, illetve egyszeri **képzésen** való részvétel.

VP4-4.4.1-16 Élőhelyfejlesztési célú nem termelő beruházások

A felhívás célja az agrár-élőhelyek környezeti hozzáadott értékének növelése, az élőhelyek közötti mozaikosság, illetve ökológiai folyosók biztosítása különböző telepítéseken keresztül. A gazdálkodók 4 különböző célterületi telepítés közül választhatnak:

- 1) zöldugár
- 2) gyepek
- 3) sövény
- 4) méhlegelő

Egy mezőgazdasági táblára csak egy célterület valósítható meg, kivétel a sövénytelepítés, ami a többi célterületi telepítéssel kombinálható. A felhívásra **kizárólag** támogatásra jogosult

szántó hasznosítású területtel lehet pályázni – a gyepfeltörés szigorúan tilos. Gazdálkodók a támogatás **keretében egyszeri telepítési költség kifizetésben** részesülnek, ettől függetlenül az adott célterületi telepítést a felhívásban meghatározott ideig fenn kell tartaniuk:

- 1) zöldugar – 3 év
- 2) gyep – 5 év
- 3) sövény – 5 év
- 4) méhlegelő – 3 év.

A zöldugar, gyep és méhlegelő célterület az AKG és ÖKO felhívásokkal kombinálható, az ezen felhívás keretében elvégzett telepítés azokban a támogatásokban fenntartható. A felhívás további kötelezően megvalósítandó eleme a **gazdálkodási napló** naprakész vezetése.

A felhívásra a támogatási kérelmeket 2016. július 11.-től folyamatosan lehet benyújtani egészen **2018. július 31.-ig**. A kérelmek elbírálása szakaszosan történik.

VP4-4.4.2.2-16 Vízvédelmi célú nem termelő beruházások: vízvédelmi és vizes élőhely létrehozása, fejlesztése

A felhívás célja a területi vízvisszatartás elősegítése, illetve a felszíni és a felszín alatti víztesteket érő terhelések, szennyezések csökkentése, megakadályozása. Mindemellett a felhívás hozzájárul a biodiverzitás megőrzéséhez, valamint a vizeink mennyiségi és minőségi védelmének biztosításához. Két célterületre igényelhető támogatás:

- 1) Partmenti vízvédelmi pufferzóna kialakítása, fejlesztése
- 2) Vizes élőhelyek kialakítása.

A célterületek rövid leírása:

Partmenti vízvédelmi pufferzóna kialakítása, fejlesztése

Gyeptelepítés időszakos vagy állandó vízfolyás, állóvíz partján lévő, a „Vízvédelmi sáv” megnevezésű MePAR fedvénnel szomszédos **szántó művelésű** területen, a fedvény szántóval határos oldalától, illetve – amennyiben a szántó a vízfolyás, állóvíz partjával határos – a vízfolyás, állóvíz partjától számított minimum 40 m szélességben, a felhívás 1. számú mellékletben meghatározott hazai pázsitfűfajokból álló gyepkeverékből.

Vizes élőhelyek kialakítása

Vizes élőhelyek kialakítása **szántó** vagy **gyep** művelésű területeken, nyílt vízfelületű vagy időszakosan jelenlévő, vizenyős, mocsaras, part menti vegetációval szegélyezetten, amely magában foglalja a parti sávot és a pufferzónát is.

A felhívás további kötelezően megvalósítandó eleme a **gazdálkodási napló** naprakész vezetése.

A felhívásra a támogatási kérelmeket 2016. július 11.-től folyamatosan lehet benyújtani egészen **2018. július 11.-ig**. A kérelmek elbírálása szakaszosan történik.

VP4-13.2.1.-16 Kompenzációs kifizetések természeti hátránnyal érintett területeken

A felhívás célja a termőhelyi adottságoknak megfelelő termelési szerkezet kialakítása, a környezettudatos gazdálkodás és fenntartható tájhasználat erősítése. A támogatásban azok a gazdálkodók vehetnek részt, akik az **1257/1999/EK tanácsi rendelet 19. cikke** alapján meghatározott területen mezőgazdasági tevékenységet folytatnak. A támogatás jövedelemkiegészítést biztosít a hátrányos természeti adottságokkal rendelkező területeken a terület igényeihez igazított mezőgazdasági tevékenységet fenntartó gazdálkodók részére.

A támogatás kötelezettségvállalási időszaka **1 év**, ami minden évben január 1.-től december 31.-ig tart. A gazdálkodók a támogatási kérelmet – ami egyben kifizetési igénylésnek is minősül – minden évben az adott évi egységes kérelemben nyújthatják be. A felhívás további kötelezően megvalósítandó eleme a **gazdálkodási napló** naprakész vezetése.

VP4-10.2.1.1.-15 A védett őshonos és veszélyeztetett mezőgazdasági állatfajták genetikai állományának in situ megőrzése

A felhívás célja az alacsony létszámmal rendelkező védett őshonos és a veszélyeztetett mezőgazdasági állatfajták nőivarú – baromfifélék esetén vegyes ivarú – állományának a fajták **eredeti tartási-, takarmányozási körülményekhez hasonló**, in situ feltételek közötti, tenyésztésben történő életképes populációjának fenntartása a genetikai állomány megőrzéséről és az adott állatfajták fennmaradását biztosító tenyésztési programokról szóló jogszabályok keretein belül. A felhívás közvetetten kapcsolódik a Natura 2000 területek megőrzéséhez azáltal, hogy a védett őshonos állatfajtákat az eredeti tartási körülményeiknek megfelelően szükséges a támogatás keretében is tartani – így a támogatásban résztvevő állatok legeltetési területkezelésre is alkalmazhatók.

Támogatási kérelmeket két alkalommal: 2016. február 1. és 2016. február 28. között, valamint 2017. február 1. és 2017. február 28. között lehetett benyújtani.

ERDÉSZETI TÁMOGATÁSOK

VP4-12.2.1-16 Natura 2000 erdőterületeknek nyújtott kompenzációs kifizetések

A felhívás célja kompenzációs támogatás nyújtása azoknak a magán erdőgazdálkodóknak, akik Natura 2000 erdőterületeken folytatnak gazdálkodást. Ezzel a támogatással biztosítható a jogszabályi előírásoknak megfelelő gazdálkodás által generált esetleges bevételkiesés vagy többletköltség ellentételezése. A támogatásra való jogosultság a 275/2004. (X. 8.) Korm. rendelet szerinti MePAR és az Országos Erdőállomány Adattárban szereplő lehatárolásokat figyelembe véve kerül meghatározásra. A támogatási összegek mértéke függ az igényelt faállomány-típustól és korcsoporttól.

A támogatás kötelezettségvállalási időszaka **1 év**, ami minden évben január 1.-től december 31.-ig tart. A gazdálkodók a támogatási kérelmet – ami egyben kifizetési igénylésnek is minősül – minden évben az adott évi egységes kérelemben nyújthatják be. A felhívás további kötelezően megvalósítandó eleme az egyszeri **képzésen** való részvétel.

VP5-8.2.1-16 Agrár-erdészeti rendszerek létrehozása

A felhívás célja szántóföldi kultúrával kombinált agrár-erdészeti rendszerek létrehozása, amelyek jelentős szerepet töltenek be a mikroklíma megőrzésében, a deflációs hatások csökkentésében, ezáltal a talajvédelemben. Mindezek mellett fontos élőhelyek, amelyek hozzájárulnak a biológiai növényvédelemhez. A mezővédő fásítások pedig ökológiai folyosóként a felaprózódott élőhelyek összeköttetéseit biztosítják. A felhívásnak 3 célterülete van:

- 1) Szántóföldi kultúrával kombinált agrár-erdészeti rendszer újonnan történő létrehozása
- 2) Gyepgazdálkodással kombinált fás legelő vagy fás kaszáló újonnan történő létrehozása
- 3) Mezővédő fásítás létrehozása.

A felhívásra a támogatási kérelmeket 2017. január 16.-tól folyamatosan lehet benyújtani egészen **2019. január 16.-ig**. A kérelmek elbírálása szakaszosan történik.

VP5- 8.1.1-16 Erdősítés támogatása

A felhívás célja a klímaváltozás hatásainak csökkentése, a szél és vízerózió elleni védekezés, valamint a faanyag, mint környezetbarát nyersanyag és megújuló energiaforrás iránti növekvő igény kielégítése érdekében az erdőterület növelésének támogatása. A felhívásnak két célterülete van:

- 1) Erdőtelepítés első kivitele
- 2) Ipari faültetvény létesítése.

A támogatási kérelmeket 2016. július 20.-tól folyamatosan lehet benyújtani egészen **2019. június 30.-ig**. A kérelmek elbírálása szakaszosan történik.

VP4-15.1.1-17 Erdő-környezetvédelmi kifizetések

A felhívás célja, hogy támogatást nyújtson azon erdőgazdálkodóknak, akik **önkéntes alapon**, a vonatkozó jogszabályi előírásokban és az erdőtervben foglalt jogosultságaikat kihasználva, a kötelezettségeken túlmutató erdő-környezetvédelmi vállalásokat tesznek. Mindezzel a tudatos erdő-környezetvédelmi gazdálkodási módok elterjesztését, a fafajok adaptációs képességének növelését, az egyes területeken az erdőtípus, fafaj-összetétel, illetve gazdálkodási mód megváltoztatását kívánjuk előmozdítani. A felhívás keretében 3 különböző célterületre igényelhető támogatás:

- 1) Száraló erdőgazdálkodás
- 2) Erdőállományok kézimunka igényes ápolása
- 3) Természetkímélő anyagmozgatás

A **Száraló erdőgazdálkodás** célterülethez az alábbi önállóan nem támogatható, kiegészítő tevékenységekre igényelhető még további támogatás:

- a.) kerítés építése
- b.) villamos karám (villanypásztor) létesítése
- c.) 10 fokot meghaladó lejtésű területen padka létesítése
- d.) 10 fokot meghaladó lejtésű területen magfogó rőzsefonat készítése
- e.) 10 fokot meghaladó lejtésű területen fatörzs elhelyezése

A felhívás további kötelezően megvalósítandó eleme az egyszeri **képzésen** való részvétel.

A támogatási kérelmeket 2017. február 16.-tól folyamatosan lehet benyújtani egészen **2019. február 15.-ig**. A kérelmek elbírálása szakaszosan történik.

VP5- 8.5.1.-16 Az erdei ökoszisztémák ellenálló képességének és környezeti értékének növelését célzó beruházások

A felhívás a teljes erdőszerkezet átalakítás támogatásával elsősorban a meglévő erdő természetességi állapotához képest magasabb természetességi állapotú vagy a sarjeredetű állomány helyett magasabb ökológiai értékű, legalább azonos természetességű, nem sarj eredetű állomány létrehozását kívánja előmozdítani. Az erdő egyes szerkezeti elemeinek átalakítása, több szintes állományszerkezet kialakítása, valamint az adott termőhelynek megfelelő természetes erdőtársulásokká történő átalakítás az alátelépítéssel történő erdőszerkezet átalakítás segítségével valósítható meg. A felhívás keretében az intenzíven

terjedő idegenhonos fa- és cserjefajok eltávolítása is támogatott. Az erdei élőhelyek változatosságának növelése szempontjából további fontos élőhelyfejlesztési lehetőség az erdei tisztások kialakítása vagy helyreállítása.

A felhívás keretében az alábbi célterületek támogathatók:

- 1) A szerkezetátalakítási célok megvalósítása érdekében az alábbi tevékenységek támogathatóak:**
 - A.) Tarvágást követő teljes erdőszerkezet átalakítás
 - B.) Erdőállomány alatti erdősítéssel történő teljes erdőszerkezet átalakítás
 - C.) Alátelepítés során állománykiegészítéssel történő erdőszerkezet átalakítás
- 2) Klímarezisztens szaporítóanyaggal történő erdőfelújítás**
- 3) Egyéb, az erdei ökoszisztémák ellenálló-képességének és környezeti értékének növelése érdekében az alábbi tevékenységek támogathatóak:**
 - A.) Intenzíven terjedő, idegenhonos fa- és cserjefajok visszaszorítása
 - B.) Erdei tisztások kialakítása vagy helyreállítása

Az 1.) és 2.) ponthoz kapcsolódóan az alábbi önállóan nem támogatható, kiegészítő tevékenységekre lehet még plusz támogatást igényelni:

- a.) kerítés létesítése
- b.) villamos karám (villanypásztor) létesítése
- c.) 10 fokot meghaladó lejtésű területen padka létesítése
- d.) erdőszegély kialakítása

A 3.) ponthoz kapcsolódóan az alábbi önállóan nem támogatható, kiegészítő tevékenységre lehet még plusz támogatást igényelni:

- a.) tuskókenés

A támogatási kérelmeket 2017. február 28.-tól folyamatosan lehet benyújtani egészen **2019. február 28.-ig**. A kérelmek elbírálása szakaszosan történik.

VP4-15.2.1.1-16 Erdészeti genetikai erőforrások megőrzése

A felhívás célja, hogy a magyarországi erdészeti fafajok genetikai erőforrásainak megőrzésével a meglévő genetikai változatosságot, mint az alkalmazkodóképesség alapját és fafajaink evolúciós potenciálját hosszú távon megvédje és fenntartsa. Ezért szükséges a már meglévő genetikai megőrzésre szolgáló területek fejlesztése, illetve újabbak létrehozása. A pályázat keretében az alábbi tevékenységekre lehet vissza nem térítendő támogatást igényelni:

1.) In situ génmegőrzési módok esetében:

- a) erdészeti génrezervátumok fenntartása,
- b) magtermesztésre kijelölt törzsállományok fenntartása

2.) Ex situ génmegőrzési módok esetén:

- a) juvenilis formában, genotípus gyűjtemény fenntartása
- b) oltvány formában, genotípus gyűjtemény fenntartása
- c) faalakú formában utódnemzedék, származás, család gyűjtemény fenntartása
- d) faalakú formában genotípus gyűjtemény fenntartása

3.) Erdészeti faanyagtermelő növények törzsültetvényei:

- a) vegetatív szaporítású fajok, fajták, szuperelit és elit fokozatú anyatelepeinek fenntartása
- b) generatív szaporítású fajok, fajták magtermesztő ültetvényeinek fenntartása

Támogatási kérelmet az alábbi időszakokban lehet(ett) benyújtani:

- 2016. december 8. - 2016. december 19.

- 2017. március 1. – 2017. március 31.
- **2018. március 1. – 2018. március 30.**

VP4-15.2.1.2-17 Erdészeti genetikai erőforrások fejlesztése

Akárcsak az előző felhívásnál a cél itt is a magyarországi erdészeti fafajok genetikai erőforrásainak megőrzésével a meglévő genetikai változatosság fenntartása. Jelen felhívás is támogatja a már meglévő genetikai megőrzésre szolgáló területek fejlesztését, illetve újabbak létrehozását. A pályázat keretében az alábbi tevékenységekre lehet vissza nem térítendő támogatást igényelni:

1.) In situ génmegőrzési módok esetében:

- a) erdészeti génrezervátumok létesítése
- b) magtermesztésre kijelölt törzsállományok létesítése

2.) Ex situ génmegőrzési módok esetén:

- a) juvenilis formában, genotípus gyűjtemény létesítése
- b) oltvány formában, genotípus gyűjtemény létesítése
- c) faalakú formában utódnemzedék, származás, család gyűjtemény létesítése
- d) faalakú formában genotípus gyűjtemény létesítése

3.) Erdészeti faanyagtermelő növények törzsültetvényei:

- a) vegetatív szaporítású fajok, fajták, szuperelit fokozatú anyatelepeinek létesítése
- b) vegetatív szaporítású fajok, fajták elit fokozatú anyatelepeinek létesítése
- c) generatív szaporítású fajok, fajták magtermesztő ültetvényeinek létesítése

4.) Megőrzésre érdemes genetikai erőforrások felmérése, dokumentálása, nemzeti nyilvántartásba vétele

Fenti tevékenységekhez az alábbi kiegészítő tevékenységek társíthatók és jogosultak még támogatásra.

Kötelezően megvalósítandó, önállóan nem támogatható tevékenységek

- Molekuláris genetikai vizsgálatok fekete nyár (*Populus nigra*) faj esetében.
- Szokásostól eltérő talaj előkészítés a *generatív szaporítású fajok, fajták magtermesztő ültetvényeinek létesítése* esetén.

Választható, önállóan nem támogatható tevékenységek

- Szokásostól eltérő **talaj előkészítés** a felhívás 3.1.1.2 fejezet 2. b), c), d), pontjai esetében amennyiben a tevékenység az Országos Erdőállomány Adattárban az erdőről, az erdő védelméről és az erdőgazdálkodásról szóló 2009. évi XXXVII. törvény 16. § (6) bekezdése alapján nyilvántartott erdőrészlet területén valósul meg
- **Kerítés létesítése** a felhívás 3.1.1.2. fejezet 1.a), b), 2. b), c), d), 3 b), pontjai esetében.

A támogatási kérelmeket 2017. április 28.-tól folyamatosan lehet benyújtani egészen **2019. március 29.-ig**. A kérelmek elbírálása szakaszosan történik.

VP5-8.3.1-17 Az erdőgazdálkodási potenciálban okozott erdőkárok megelőzése

Mivel a klímaváltozás jelentős és egyre fokozódó abiotikus kockázatokat jelent, Magyarországon is egyre gyakoribbá váltak a száraz, aszályos évek – ezáltal a tűzveszély is jelentősen növekedett. Az erdőgazdálkodás biztonsága érdekében szükséges fokozott figyelmet fordítani az erdőtüzek kialakulásának megelőzésére – a pályázati felhívás ehhez biztosít megfelelő támogatást.

A felhívás keretében az alábbi tevékenységek támogathatóak:

1.) Tűzpászták esetén:

- a) „A” típusú keskeny tűzpászta kialakítása vagy fenntartása;
- b) „B” típusú járható tűzpászta kialakítása vagy fenntartása;
- c) „C” típusú széles tűzpászta kialakítása vagy fenntartása.

2.) Víznyerőhely esetén:

- a) „A” típusú víznyerőhely kialakítása:
 - aa) vízzáró talaj alkalmazása;
 - ab) egyéb szigetelés alkalmazása.
- b) „B” típusú víznyerőhely kialakítása:
 - ba) vízzáró talaj alkalmazása;
 - bb) egyéb szigetelés alkalmazása.
- c) „C” típusú víznyerőhely kialakítására:
 - ca) vízzáró talaj alkalmazása;
 - cb) egyéb szigetelés alkalmazása.

3.) Fenyő fő-fafajú állományok tisztításából származó fenyő tisztítási anyag eltávolítása.

4.) Tuskó sorok lehordásának támogatása.

A támogatási kérelmeket 2017. április 3.-tól folyamatosan lehet benyújtani egészen **2019. április 3.-ig**. A kérelmek elbírálása szakaszosan történik.

VP5-8.4.1.-16 Az erdőgazdálkodási potenciálban okozott erdőkárok helyreállítása

A támogatás célja az erdőtüzek vagy egyéb természeti katasztrófák – az éghajlatváltozással összefüggő eseményeket is beleértve – és a katasztrófaesemények által károsított erdőgazdálkodási potenciál helyreállítása. Csak olyan káresemények esetén igényelhető a támogatás, ahol korábban a gazdálkodó vagy a szakszemélyzet eleget tett a 153/2009. (XI. 13.) FVM rendelet (a továbbiakban: Vhr.) 37. § szerint előírt bejelentési kötelezettségének, és a károsodás mértéke az illetékes fővárosi és megyei kormányhivatal Földművelésügyi és Erdőgazdálkodási Főosztálya (az erdészeti hatóság) által igazoltan eléri a meghatározott mértéket.

A felhívás keretében az alábbi tevékenységek támogathatóak:

A támogatás az Evt. hatálya alá tartozó a 16. § (6) bekezdésében meghatározott területeken vehető igénybe a felhívásban meghatározott részletes szakmai feltételek szerint.

A támogatás az erdőgazdálkodási potenciál esetében az alábbiak szerint épül fel:

- a. helyreállítási alaptámogatás,
- b. kiegészítő támogatás.

Az Országos Erdőállomány Adattár adatai alapján kiegészítő támogatás adható a következő tevékenységek elvégzésére:

- 10 fokot meghaladó lejtésű területen padka létesítése; vagy
- 15 fokot meghaladó lejtésű területen rőzsefonat vagy talajfogó gát létesítése.

A kiegészítő támogatás önállóan nem, csak az alaptámogatással együtt vehető igénybe.

Nem igényelhető támogatás:

- törevágással, sarjaztatással történő erdő-helyreállítással,
- karácsonyfatelepre, díszítőgallytelepre;
- fás szárú energetikai célú ültetvényre;
- 15 évnél rövidebb vágáskorú faállományra;
- az árvíz által az Erdőrendezési Szabályzatról szóló 88/2000. (XI. 10.) FVM rendelet alapján készült Erdőrendezési útmutató szerinti, „nagyon mély és mély fekvési besorolású ártéren” keletkezett kár után
- Magyar Állam tulajdonában és a Honvédelmi Minisztérium kezelésében lévő lő-, és gyakorlóterületére.

A támogatási kérelmeket – amelyek egyben kifizetési igénylésnek is minősülnek – minden évben az **egységes kérelem** keretében lehet benyújtani. Támogatást igénylő a felhívásban meghatározott feltételek alapján a káresemény bekövetkeztét követő **két naptári éven belül**, a tevékenység erdőrészletenkénti maradéktalan megvalósítását követően jogosult a támogatási kérelem benyújtására. Ettől a határidőtől abban az esetben lehet eltérni, ha az erdészeti hatóság a Vhr. 29. § (5) bekezdésére való hivatkozással – **kizárólag jelentős mértékű abiotikus károsítás bekövetkezése miatt** – határozatban rögzíti, hogy a Vhr. 28. § (1) bekezdésben meghatározott határidőn belül, az erdőgazdálkodónak nem felróható okból **a felújítási kötelezettségének nem tudott eleget tenni** és egyúttal számára engedélyezte a felújítás megkezdésére vonatkozó határidő kitolását.

VP-5-8.6.2-16 Erdei termelési potenciál mobilizálását szolgáló tevékenységek

A felhívás célja az erdők gazdasági értékének növelése olyan erdészeti beavatkozásokkal, amelyek által az erdők nagyobb mértékben képesek ellátni gazdasági értékteremtő funkciójukat. Ide kell érteni azokat a beavatkozásokat is, amelyek hatásai nem azonnal, hanem a jövőben várható fahasználatok során tapasztalhatók.

A felhívás keretében az alábbi tevékenységek támogathatóak:

- a) kézi befejezett ápolás, gépi befejezett ápolás;
- b) tisztítás fahasználat;
- c) magas törzsnyesés (5m), kihordás, sorba rendezés, vagy aprítás.

Támogatási kérelmet az alábbi időszakokban lehet(ett) benyújtani:

- 2016. április 15-től – május 16-ig
- 2017. március 1-től – március 31-ig
- **2018. február 1-től – február 28-ig.**

VP4-8.5.2.-17 Az erdei ökoszisztémák térítésmentesen nyújtott közjóléti funkcióinak fejlesztése

A felhívás célja, hogy a magyar erdők közjavainak ingyenes elérhetőségének lehetősége jelentősen bővüljön. A felhívás keretében az alábbi tevékenységek támogathatóak:

A) **erdei pihenőhely kialakítása vagy továbbfejlesztése:** jellemzően gyalogos kirándulás vagy gyalogtúra során rövid pihenésre szolgáló, közúton jellemzően nem megközelíthető, kisebb közjóléti berendezés-együttes,

B) **erdei kirándulóhely és településkörnyéki kirándulóhely kialakítása vagy továbbfejlesztése:** intenzíven látogatott, huzamosabb ott tartózkodást biztosító vagy kirándulási célt szolgáló, többfunkciós közjóléti berendezés-együttes, amely a kirándulók számára pihenési, rekreációs lehetőség is biztosít.

Mindkét célterületen **kizárólag korlátozásmentesen és ingyenesen** igénybe vehető eszközök és létesítmények támogathatók, amelyeket a kedvezményezettek kötelesek **5 éven keresztül** úgy **fenntartani**, hogy **térítésmentesen** igénybe vehetők legyenek. Egy támogatási kérelmet egy vagy akár mindkét célterületre is be lehet nyújtani.

A támogatási kérelmeket 2017. május 31.-től folyamatosan lehet benyújtani egészen **2019. március 29.-ig**. A kérelmek elbírálása szakaszosan történik.

VP5-8.6.1-17 Erdészeti technológiákra, valamint erdei termékek feldolgozására és piaci értékesítésére irányuló beruházások

A felhívás célja az erdőgazdálkodás hatékonyságának javításához és a természetközeli gazdálkodási módok elterjedéséhez szükséges eszközök és géppark kialakításának ösztönzése, valamint az erdei termékek és melléktermékek gazdasági hasznosításához szükséges **elsődleges feldolgozást** szolgáló gépek és berendezések biztosítása, beleértve a **lokális megújuló energia rendszer kiszolgálását**, faipari feldolgozás előkészítését szolgáló gépeket, technológiát is.

A felhívás keretében az alábbi tevékenységek támogathatóak **önállóan**:

Az erdőgazdálkodás hatékonyságának javításához szükséges, a felhívás 4. számú mellékletében felsorolt gépek, eszközök beszerzése:

- I. Erdőgazdálkodásban használt gépek, eszközök beszerzése
- II. Fatermékek felkészítését szolgáló gépek beszerzése
- III. Erdei gomba, gyógynövény és vadgyümölcs feldolgozását vagy tárolását szolgáló fejlesztés.

Fenti tevékenységekhez kapcsolódóan az alábbi tevékenységek támogathatók még, **nem önállóan**:

- Tájékoztatással, nyilvánossággal kapcsolatos kötelezettségek teljesítése. **(kötelező)**
- Projekt-előkészítés, projekt-menedzsment. **(választható)**

A támogatási kérelmeket 2017. június 1.-től folyamatosan lehet benyújtani egészen **2017. december 4.-ig**. A kérelmek elbírálása szakaszosan történik. **A felhívás 2017. augusztus 28.-án a kötelezettségvállalási keret kimerülése miatt felfüggesztésre került.**

ERDÉSZETI TÁMOGATÁSRA JOGOSULTAK MÁTRIXA

A táblázatban X-szel jelöltük azokat, akik az adott felhívás esetében **jogosultak** a támogatást igénybe venni.

	50% vagy afölötti <u>állami</u> tulajdonú erdőgazdálkodó, központi költségvetési szerv	Magánjogi erdőgazdálkodó	Jogszerű földhasználó	Megjegyzés
VP4-12.2.1-16 Natura 2000 erdőterületeknek nyújtott kompenzációs kifizetések		X		
VP5-8.2.1-16 Agrár-erdészeti rendszerek létrehozása			X	Magánjogi földhasználók, települési önkormányzatok és társulásaik vehetik igénybe.
VP5- 8.1.1-16 Erdősítés támogatása			X	Jogosultsági feltételeknek meg kell felelni.
VP4-15.1.1-17 Erdő-környezetvédelmi kifizetések		X		<u>Támogatásra jogosult még:</u> települési önkormányzatok, amennyiben állami tulajdonban lévő erdő erdőgazdálkodója.
VP5- 8.5.1.-16 Az erdei ökoszisztémák ellenálló képességének és környezeti értékének növelését célzó beruházások	X	X		Jogosultsági feltételeknek meg kell felelni. Többségi állami tulajdon esetén a kormány előzetes hozzájárulása kell.
VP4-15.2.1.1-16 Erdészeti genetikai erőforrások megőrzése	X	X		<u>Támogatásra jogosult még:</u> az erdészeti szaporítóanyagokról szóló 110/2003. (X.21.) FVM rendelet 1.§ (3) bekezdés c) pontja alapján nyilvántartásba vett erdészeti szaporítóanyag termelők , és a közjogi szervezetek . Többségi állami tulajdon esetén a kormány előzetes hozzájárulása kell.
VP4-15.2.1.2-17 Erdészeti genetikai erőforrások fejlesztése	X	X		<u>Támogatásra jogosult még:</u> az erdészeti szaporítóanyagokról szóló 110/2003. (X.21.) FVM rendelet 1.§ (3) bekezdés c) pontja alapján nyilvántartásba vett erdészeti szaporítóanyag termelők , és a közjogi szervezetek . Többségi állami tulajdon esetén a kormány előzetes hozzájárulása kell.

VP5-8.3.1-17 Az erdőgazdálkodási potenciálban okozott erdőkárok megelőzése	X	X		
VP5-8.4.1.-16 Az erdőgazdálkodási potenciálban okozott erdőkárok helyreállítása	X	X		
VP-5-8.6.2-16 Erdei termelési potenciál mobilizálását szolgáló tevékenységek		X		Támogatásra jogosult még: önkormányzati erdőgazdálkodók.
VP4-8.5.2.-17 Az erdei ökoszisztémák térítésmentesen nyújtott közjóléti funkcióinak fejlesztése	X	X		
VP5-8.6.1-17 Erdészeti technológiákra, valamint erdei termékek feldolgozására és piaci értékesítésére irányuló beruházások	X	X		Támogatásra jogosult még: önkormányzati erdőgazdálkodók, mikrovállalkozások, erdészeti szolgáltató vállalkozások. A támogatást igénylők körére vonatkozó részletes feltételeket a pályázati felhívás 4.1. fejezete tartalmazza.

EGYÉB RELEVÁNS TÁMOGATÁSOK

VP4-16.5.1-17 A fenntarthatóságot célzó tájgazdálkodás, terület- és tájhasználat váltás együttműködései

A felhívás célja egy vízvisszatartáson alapuló tájgazdálkodás kialakításának támogatása. A vízvisszatartáson alapuló tájgazdálkodás lényege, hogy a vízbő időszakok vízfeleslegét a területen térben máshol vagy időben később hasznosítható vízkészletekké alakítsa át. A gazdaság, a lakosság, az ökológiai rendszer fenntartása szempontjából egyaránt fontos a vízjárás szélsőségeinek enyhítése és a vízháztartás kiegyenlítése. A felhívásra erdőgazdálkodók és/vagy mezőgazdasági termelők által alkotott, **legalább 5 tagú konzorciumok** pályázhatnak. A konzorciumi tagok nem minősülhetnek kapcsolt vállalkozásnak.

A felhívás keretében a kötelezően megvalósítandó tevékenységek a **vízvisszatartás** és a **vízvisszatartás utáni területhasznosítás**, melyekhez a felhívásban további kötelezően, illetve választhatóan megvalósítandó önállóan nem támogatható tevékenységek kapcsolódnak (például: zöld pont rendszer).

A támogatási kérelmeket 2017. június 1.-től folyamatosan lehet benyújtani egészen **2018. július 2.-ig**. A kérelmek elbírálása szakaszosan történik.

ÚMVP jogcímrendeletek VP felhívásoknak való megfeleltetése

ÚMVP-s jogcímrendelet	VP felhívás
61/2009. (V. 14.) FVM rendelet az Európai Mezőgazdasági Vidékfejlesztési Alapból nyújtott agrár-környezetgazdálkodási támogatások igénybevételének részletes feltételeiről	VP-4-10.1.1-15 Agrár-környezetgazdálkodási kifizetés
	VP4-10.1.1-16 Agrár-környezetgazdálkodási kifizetés
	VP-4-11.1.-11.2.-15. Ökológiai gazdálkodásra történő áttérés, ökológiai gazdálkodás fenntartása
128/2007. (X. 31.) FVM rendelet az Európai Mezőgazdasági Vidékfejlesztési Alapból a Natura 2000 gyepterületeken történő gazdálkodáshoz nyújtandó kompenzációs támogatás részletes szabályairól	VP4-12.1.1-16 - Natura 2000 mezőgazdasági területeknek nyújtott kompenzációs kifizetések
41/2012. (IV. 27.) VM rendelet az Európai Mezőgazdasági Vidékfejlesztési Alapból a Natura 2000 erdőterületeken történő gazdálkodáshoz nyújtandó kompenzációs támogatás részletes szabályairól	VP4-12.2.1-16 - Natura 2000 erdőterületeknek nyújtott kompenzációs kifizetések
33/2008. (III. 27.) FVM rendelet az Európai Mezőgazdasági Vidékfejlesztési Alapból nem termelő mezőgazdasági beruházásokhoz nyújtandó támogatások részletes feltételeiről	VP4-4.4.1-16 Élőhelyfejlesztési célú nem termelő beruházások

25/2007. (IV. 17.) FVM rendelet az Európai Mezőgazdasági Vidékfejlesztési Alapból a kedvezőtlen adottságú területeken történő gazdálkodáshoz nyújtandó kompenzációs támogatások részletes szabályairól	VP4-13.2.1.-16 - Kompenzációs kifizetések természeti hátránnyal érintett területeken
124/2009. (IX. 24.) FVM rendelet az Európai Mezőgazdasági Vidékfejlesztési Alapból az erdő-környezetvédelmi intézkedésekhez nyújtandó támogatások részletes feltételeiről	VP4-15.1.1-17 Erdő-környezetvédelmi kifizetések
139/2009. (X. 22.) FVM rendelet az Európai Mezőgazdasági Vidékfejlesztési Alapból az erdőszerkezet átalakításához nyújtandó támogatások részletes feltételeiről	VP5- 8.5.1.-16 Az erdei ökoszisztémák ellenálló képességének és környezeti értékének növelését célzó beruházások
88/2007. (VIII. 17.) FVM rendelet az Európai Mezőgazdasági Vidékfejlesztési Alapból a mezőgazdasági területek erdősítéséhez nyújtandó támogatás igénybevételének részletes szabályairól	VP5- 8.1.1-16 Erdősítés támogatása
46/2009. (IV. 16.) FVM rendelet az Európai Mezőgazdasági Vidékfejlesztési Alapból az agrár-erdészeti rendszerek mezőgazdasági földterületeken történő első létrehozásához nyújtandó támogatás igénybevételének részletes szabályairól (NINCS MÁR HATÁLYBAN!)	VP5-8.2.1-16 Agrár-erdészeti rendszerek létrehozása
41/2014. (IV. 8.) VM rendelet az Európai Mezőgazdasági Vidékfejlesztési Alapból az erdőterületeket érintő tűzkárok megelőzéséhez nyújtandó támogatások részletes feltételeiről (NINCS MÁR HATÁLYBAN!)	VP5-8.3.1-17 Az erdőgazdálkodási potenciálban okozott erdőkárok megelőzése
32/2008. (III. 27.) FVM rendelet az Európai Mezőgazdasági Vidékfejlesztési Alapból az erdészeti potenciál helyreállítására nyújtandó támogatások igénybevételének részletes szabályairól	VP5-8.4.1.-16 Az erdőgazdálkodási potenciálban okozott erdőkárok helyreállítása
66/2013. (VII. 29.) VM rendelet az Európai Mezőgazdasági Vidékfejlesztési Alapból az erdei közjóléti létesítmények megvalósításához nyújtandó támogatások részletes feltételeiről	VP4-8.5.2.-17 Az erdei ökoszisztémák térítésmentesen nyújtott közjóléti funkcióinak fejlesztése
144/2008. (XI. 7.) FVM rendelet az Európai Mezőgazdasági Vidékfejlesztési Alapból az erdészeti célra használt géppark fejlesztéséhez és korszerűsítéséhez	VP5-8.6.1-17 Erdészeti technológiákra, valamint erdei termékek feldolgozására és piaci értékesítésére irányuló beruházások

nyújtandó feltételeiről	támogatások	részletes	
25/2012. (III. 20.) VM rendelet az Európai Mezőgazdasági Vidékfejlesztési Alapból a fiatal erdők állományneveléséhez nyújtandó támogatások részletes feltételeiről HATÁLYBAN!	(NINCS	MÁR	VP-5-8.6.2-16 Erdei termelési potenciál mobilizálását szolgáló tevékenységek

KÖLCSÖNÖS MEGFELELTETÉS

Az Európai Unió 2007-es Közös Agrárpolitikájának reformja keretében került átalakításra az agrár- és vidékfejlesztési támogatások rendszere. A legfontosabb célkitűzés, amit a folyamatos változással el akarnak érni, hogy a mezőgazdasági termelők minél gyorsabban tudjanak alkalmazkodni a változó piaci körülményekhez, a lakosság egészséges környezetben éljen, a fogyasztók pedig megfelelő, sőt magas minőségű élelmiszerhez jussanak.

A **Kölcsönös Megfeleltetés (KM)** rendszer alapvető előírásokat foglal magába a KAP-ban a környezetre, az éghajlatváltozásra, a földterület jó mezőgazdasági és környezeti állapotára, a közegészségügyre, az állat- és növényegészségügyre és az állatjólétre vonatkozóan. A KM a fenntartható mezőgazdaság megteremtéséhez kíván hozzájárulni annak elérése révén, hogy a **gazdálkodók tudatában legyenek annak, hogy az említett alapvető előírásokat be kell tartani.** Mindezek mellett ahhoz is hozzá kíván járulni, hogy a környezetre, a közegészségügyre, az állat- és növényegészségügyre és az állatjólétre vonatkozó szakpolitikákkal való nagyobb fokú összhang kialakítása révén a KAP jobban megfeleljen a társadalmi elvárásoknak.

Aki földet művel, állatot tart, illetve a földműveléssel, állattartással összefüggő tevékenységet folytat, azok számára általános kötelezettség a különböző **szakhatósági előírások betartása, függetlenül attól, hogy támogatást vesznek-e igénybe.** Példaként megemlítve: ha valaki földtulajdonnal rendelkezik, akkor is védekeznie kell a parlagfű ellen, ha egyébként nem részesül semmilyen támogatásban.

Amennyiben a földművelők, állattartók **közösségi forrásokból tevékenységükhöz támogatást vesznek igénybe** számukra szintén kötelező az úgynevezett szakhatósági előírások betartása. A különbség csak az, hogy az utóbbi esetben a Magyar Államkincstár az érintettnél **üzemi szinten vizsgálja** a rendelkezések betartását és a jogkövetkezményeket is üzemi szinten állapítják meg. Pontosan emiatt a kölcsönös megfeleltetés hatálya alá tartozó ellenőrzések jelentős részét is **ugyanaz a hatóság végzi,** amely egyébként az adott szakterületen eljár.

2015-től több szempontból egyszerűsödött a KM rendszere. A korábbi **helyes mezőgazdasági és környezeti állapotra (HMKÁ)** vonatkozó előírások és a **jogszabályba foglalt gazdálkodási követelmények (JFGK)** egy struktúrába kerültek témacsoportonként felosztva a könnyebb átláthatóság miatt.

Mely támogatásokat érinti a Kölcsönös Megfeleltetés rendszere

1305/2013/EU rendelet 17. cikk (1) bekezdés d) pontja, 21. cikke (1) bekezdésének a) és b) pontja, 28–31. cikke, 33. és 34. cikke szerint

- Erdősítés támogatása
- Agrár-erdészeti rendszerek létrehozása
- Agrár-környezetgazdálkodási kifizetés
- Ökológiai gazdálkodásra történő áttérés, Ökológiai gazdálkodás fenntartása

- Natura 2000 mezőgazdasági területeknek nyújtott kompenzációs kifizetések
- Natura 2000 erdőterületeknek nyújtott kompenzációs kifizetések
- Kompenzációs kifizetések természeti hátránnyal érintett területeken
- A tejágazat szerkezetátalakítását kísérő állatjóléti támogatás
- Erdő-környezetvédelmi kifizetések

1307/2013/EU rendelet I. melléklete szerint

- Egységes területalapú támogatás
- Az éghajlat és a környezet szempontjából előnyös mezőgazdasági gyakorlatra vonatkozóan nyújtott támogatás (**Zöldítés**)
- A fiatal mezőgazdasági termelők részére nyújtott támogatás

Termeléshez kötött támogatások

- anyajuh tartás támogatása
- anyatehén tartás támogatása
- hízottbika-tartás támogatása
- tejhasznú tehéntartás támogatása
- rizstermesztés támogatása
- cukorrépa termesztés támogatása
- zöldségnövény termesztés támogatása
- ipari zöldségnövény termesztés támogatása
- intenzív és extenzív gyümölcsstermesztés támogatása
- szemes fehérjetakarmány-növény termesztés támogatása
- szálas fehérjetakarmány-növény termesztés támogatása
- ipari olajnövény termesztés támogatása

1308/2013/EU rendelet 46. cikke szerinti

- Szőlőültetvények szerkezet-átalakítása és átállítása

A Kölcsönös Megfeleltetés követelményei

Helyes Mezőgazdasági és Környezeti Állapot (HMKÁ)

A HMKÁ előírásai a következő gazdálkodási területekre terjednek ki:

- Vízvédelmi sávokra vonatkozó előírások
- Öntözési célú vízhasználat csak érvényes vízjogi üzemeltetési engedély alapján végezhető
- Felszín alatti vizek szennyezésére vonatkozó előírások
- Minimális talajborítottságra vonatkozó előírások
- Erózió korlátozására vonatkozó termőhely-specifikus minimális földgazdálkodással kapcsolatos előírások *(szőlőültetvények esetében teraszok megőrzése, 12%-osnál nagyobb lejtésű területeken bizonyos növénykultúrák termesztésének korlátozása)*
- A talaj szervesanyag-tartalmának fenntartására vonatkozó előírások *(vetésváltás követelményei, égetési tilalom)*
- A védett tájképi elemek *(gémeskutak, kunhalmok, fa- és bokorcsoportok, magányos fák, kis kiterjedésű tavak)* megőrzése.

A gyakorlatban fontos felhívni a figyelmet arra, hogy azokon a – **támogatható területen lévő** – parcellákon is be kell tartani a kölcsönös megfeleltetésre vonatkozó követelményeket, így a HMKÁ előírásokat is, **amelyekre a kérelmező nem kért támogatást**. Az előírások a gazdaság teljes területére vonatkoznak.

A vetésváltásra vonatkozó előírásokat akkor is be kell tartani, ha **változik a terület földhasználója**, kedvezményezettje.

Az alábbiakban felsorolás szintjén megemlítjük a **jogszabályba foglalt gazdálkodási követelményeket**. Azokban az esetekben, ahol a JFGK-k kifejezetten relevánsak a Natura 2000 területek megőrzése szempontjából, részletesen ismertetjük a kritériumrendszert.

JFGK 1 – A vizek mezőgazdasági eredetű nitrátszennyezés elleni védelme

A szabályozás célja a nitrátérzékeny területeken a mezőgazdasági forrásokból származó nitrátok által okozott vagy indukált vízszennyezés csökkentése. **A követelmények minden esetben a nitrátérzékeny területekre vonatkoznak.** A JFGK 1 előírásai a következő témakörökhöz kapcsolódnak:

- Nyilvántartás-vezetés
- A szerves trágya-kijuttatás mennyiségi korlátozása
- Lejtős területen történő trágyázás feltételei
- Hígtrágya kijuttatás feltételei
- Műtrágyázás
- Szerves trágya termőföldön történő tárolása
- Trágyatárolóra vonatkozó előírások
- Silótároló

Legeltetéses állattartás esetén a trágyatároló kapacitását **csak az istállózott időszak hossza alapján kell megállapítani.**

JFGK 2,3 – A vadon élő madarak védelme (JFGK 2), a természetes élőhelyek, valamint a vadon élő állatok és növények védelme (JFGK 3)

A védett állatfajok egyedének zavarására, károsítására, elpusztítására, szaporodásának és más élettevékenységének veszélyeztetésére vonatkozó tilalom, valamint a védett állatfajok lakó-, élő-, táplálkozó-, költő-, pihenő- vagy búvóhelyének lerombolására, károsítására vonatkozó tilalom a **gazdaság teljes területén vizsgálандók**. Ezek kapcsán a hatóság azt vizsgálja, hogy a helyszíni ellenőrzés időpontjában van-e egyértelmű jele annak, hogy a gazdálkodó megszegte a számára előírt követelményt.

A Natura 2000 területeken – a vonatkozó jogszabályi háttér alapján – az előírásokat akkor is meg kell tartani, ha az ügyfél nem igényel Natura 2000 területre nyújtandó kompenzációs támogatást.

Gyepterületek felülvetése esetén olyan gyepalkotó fajokat kell vetni, ami a területre jellemző gyep társulás alkotó faja, ezáltal a fűhozam növelésével egy időben a gyep természeti értéke is javul.

Ehhez a ponthoz sorolandó az inváziós növényfajok irtása, a gazdaság területének özönnövény mentesen tartása is.

JFGK 4 – Élelmiszer-biztonságra vonatkozó eljárások

JFGK 5 – Egyes hormon- vagy tiroosztikus hatású anyagokra és β -agonistákra vonatkozó felhasználási tilalom az állattenyésztésben

JFGK 6 – A sertések azonosítása és nyilvántartása

JFGK 7 – A szarvasmarhák azonosítása és nyilvántartása

JFGK 8 – A juh- és kecskefélék azonosítása és nyilvántartása

JFGK 9 – Szivacsos agyvelőbántalmak (TSE) elleni védekezés

JFGK 10 – Növényvédő szerek kezelése

A követelmények célja a növényvédelemmel kapcsolatos veszélyek megelőzése, az ember és az állat egészségét, a környezet és a természetvédelmét szolgáló intézkedések biztosításával, illetve a növényvédelemmel összefüggő kémiai biztonságra vonatkozó általános szabályok betartásával (növényvédő szerek).

Előírt követelmények a következő témakörökhöz kapcsolódnak:

- Engedélyezett növényvédő szer felhasználása
- Növényvédő szer felhasználására vonatkozó előírások
- Növényvédő szer felhasználásához szükséges végzettség
- Permetezési napló vezetése
- Nyilvántartás a növényvédő szerekről
- Növényvédő szerek tárolása
- Növényvédő szerek átcsomagolása
- A növényvédő szer kijuttatásra alkalmazott gépek műszaki állapotára vonatkozó előírások.

JFGK 11 – Borjak védelmére vonatkozó minimum követelmények

JFGK 12 – Sertések védelmére vonatkozó minimum követelmények

JFGK 13 – Mezőgazdasági haszonállatok védelmére vonatkozó minimum követelmények

Jogszabályi hivatkozások

Hazai jogszabály

A kölcsönös megfeleltetés körébe tartozó ellenőrzések lefolytatásával, valamint a jogkövetkezmények alkalmazásával kapcsolatos szabályokról szóló 81/2009. (VII. 10.) FVM rendelet

Az egységes területalapú támogatások és egyes vidékfejlesztési támogatások igényléséhez teljesítendő „Helyes Mezőgazdasági és Környezeti Állapot” fenntartásához szükséges feltételrendszer, valamint az állatok állategységre való átváltási arányának meghatározásáról szóló 50/2008. (IV. 24.) FVM rendelet

EU jogszabály

A Bizottság 809/2014/EU, valamint 640/2014/EU rendelete a 1306/2013/EU rendeletnek a kölcsönös megfeleltetéssel összefüggő kontrollrendszerek és igazgatási szankciók megállapításáról.



FÖLDMŰVELÉSÜGYI
MINISZTERIUM

Nyilatkozat

A HUBN20057 Bézma kiemelt jelentőségű természetmegőrzési terület Natura 2000 fenntartási terve megfelel az európai közösségi jelentőségű természetvédelmi rendeltetésű területekről szóló 275/2004. (X. 8.) Kormányrendelet 4. §. (4) bekezdésben foglalt tartalmi és formai követelményeknek. A Natura 2000 fenntartási tervet a Natura 2000 fenntartási tervek Szakmai Bizottsága elfogadta.

A HUBN20057 Bézma Natura 2000 területre vonatkozó fenntartási tervet, a földművelésügyi miniszter megbízásából, jóváhagyta:

Dr. Rácz András

környezetügyért felelős helyettes államtitkár

Budapest, 2018. április „ 6 .”