

**A Pusztafogacs (HUBN20039)
kiemelt jelentőségű természetmegőrzési terület
Natura 2000 fenntartási terve**



Eger, 2021

Készítette:
Bükk Nemzeti Park Igazgatóság

Elérhetőségei:
Postacím: Eger 3304, Sánc u. 6.
Tel: 36-412-571; Fax: 36-412-791
e-mail: titkarsag@bnpi.hu
honlap: www.bnpi.hu

Felelős tervező:
Schmotzer András

Közreműködő kutatási partner:
Bioaqua-Pro Kft. (Debrecen)
e-mail: info@bioaquapro.hu
honlap: www.bioaquapro.hu

Közreműködő szakértők:
Dr. Barina Zoltán
Borbáth Péter
Dr. Gulyás Gergely
Ferenc Attila
Dr. Kiss Béla
Dr. Müller Zoltán
Schmotzer András
Sasvári János
Tóth László

Térképeket készítette:
Kalmár Zsuzsanna

Fotókat készítette:
Schmotzer András

Tartalomjegyzék

I. A Natura 2000 fenntartási terv	4
1. A terület azonosító adatai	5
1.1. Név	5
1.2. Azonosító kód	5
1.3. Kiterjedés	5
1.4. A kijelölés alapjául szolgáló fajok és/vagy élőhelyek	5
1.4.1. Jelölő élőhelyek	5
1.4.2. Jelölő fajok	5
1.5. Érintett települések	5
1.6. Egyéb védettségi kategóriák	6
1.7. Tervezési és egyéb előírások	6
1.7.1. Természetvédelmi kezelési terv	6
1.7.2. Településrendezési eszközök	6
1.7.3. Körzeti erdőtervek és üzemtervek	7
1.7.4. Tájegységi vadgazdálkodási tervek és vadgazdálkodási üzemtervek	7
1.7.5. Halgazdálkodási tervek	7
1.7.6. Vízgyűjtő-gazdálkodási terv	7
2. Veszélyeztető tényezők	8
3. Kezelési feladatok meghatározása	12
3.1. Természetvédelmi célkitűzés, a terület rendeltetése	12
3.1.1. Fő célkitűzések	12
3.1.2. További célok	12
3.2. Kezelési javaslatok	13
3.2.1. Élőhelyek kezelése	16
3.2.1.1. KE-1 kezelési egység: Szikes gyepterületek és löszgyepek	16
3.2.1.2. KE-2 kezelési egység: Szántóterületek	20
3.2.1.3. KE-3 kezelési egység: Elszántott gypszegélyek	22
3.2.1.4. KE-4 kezelési egység: Csatornák, árkok, fásodó területek	25
3.2.2. Élőhelyrekonstrukció és élőhelyfejlesztés	28
3.2.3. Fajvédelmi intézkedések	28
3.2.4. Kutatás, monitorozás	28
3.2.5. Mellékletek	29
3.3. A kezelési javaslatok megvalósításának lehetséges eszközei a jogi háttér és a tulajdonviszonyok függvényében	30
3.3.1. Agrártámogatások	30
3.3.2. Pályázati források	33
3.4. A terv egyeztetési folyamatának dokumentációja	34
3.4.1. Felhasznált kommunikációs eszközök	34
3.4.2. A kommunikáció címzettjei	35
3.4.3. Egyeztetés hatósági és területi kezelő szervekkel	36
4. Felhasznált irodalom	37
5. Térképek	38
6. Fotódokumentáció	43
7. Jóváhagyó nyilatkozat	45

I. A Natura 2000 fenntartási terv

1. A terület azonosító adatai

1.1. Név

Tervezési terület neve és típusa:	Pusztafogacs kiemelt jelentőségű természetmegőrzési terület
-----------------------------------	---

1.2. Azonosító kód

Tervezési terület azonosítója:	HUBN20039
--------------------------------	-----------

1.3. Kiterjedés

Tervezési terület kiterjedése:	319,62 hektár
--------------------------------	---------------

1.4. A kijelölés alapjául szolgáló fajok és/vagy élőhelyek

A jelölő élőhelyek és fajok felsorolásánál a Natura 2000 terület adatlapjának 2018. évi változatát vettük alapul.

1.4.1. Jelölő élőhelyek

(kiemelt közösségi jelentőségű élőhely*)

- 1530 Pannon szikes sztyeppék és mocsarak*
- 6250 Síksági pannon löszgyepek*

1.4.2. Jelölő fajok

- kislefűszű aszat (*Cirsium brachycephalum*)
- vöröshasú unka (*Bombina bombina*)

1.5. Érintett települések

A tervezési terület által érintett helyrajzi számok listáját az európai közösségi jelentőségű természetvédelmi rendeltetésű területekkel érintett földrészekről szóló 14/2010. (V. 11.) KvVM rendelet (a továbbiakban: KvVM rendelet) tartalmazza. A Natura 2000 területek által érintett helyrajzi számokat és így a Natura 2000 jogi státuszt is a KvVM rendelet rögzíti, térképi megjelenítéssel is. A jogi jelleg a megosztással keletkező utód helyrajzi számokra is kiterjed.

Település	Megye	Érintett terület		A település területének érintettsége (%)
		(ha)	(%)	
Tarnaméra	Heves	319,62	100,00	11,31
Összesen:		319,62	100	

1.6. Egyéb védettségi kategóriák

Típus	Kód	Név	Átfedés (ha)	Átfedés (%)	Kapcsolódó jogszabály száma
országos jelentőségű, egyedi jogszabállyal védett természeti terület	258/TK/93	Hevesi Füves Puszták Tájvédelmi Körzet	319,62	100	9/1993. (III. 9.) KTM rendelet
különleges madárvédelmi terület	HUBN10004	Hevesi-sík	319,62	100	14/2010. (V. 11.) KvVM rendelet
ökológiai hálózat	MT	magterület	319,62	100	2018. évi CXXXIX. törvény Magyarország és egyes kiemelt térségeinek területrendezési tervéről
		Összesen:	319,62	100	

1.7. Tervezési és egyéb előírások

1.7.1. Természetvédelmi kezelési terv

A Hevesi Füves Puszták Tájvédelmi Körzet természetvédelmi kezelési tervét a többször módosított 9/1993. (III. 9.) KTM rendelet 2. sz. melléklete tartalmazza. A tervezési terület védetté nyilvánítása a Hevesi Füves Puszták Tájvédelmi Körzet létesítéséről szóló 9/1993. (III. 9.) KTM rendelet módosításáról szóló 15/2005. (VII. 14.) KvVM rendelettel történt.

1.7.2. Településrendezési eszközök

Település	Típus	Határozatszám
Tarnaméra	Helyi építési szabályzat	7/2002. (X.15.) rendelet

A jelen terv készítésekor hatályos szabályozási tervek, illetve településfejlesztési koncepciók a tervezési területre vonatkozóan semmilyen olyan fejlesztési irányt nem jelölnek meg, amely a Natura 2000 célkitűzések megvalósításával összeegyeztethetetlen lenne.

Az érintett település településrendezéssel kapcsolatos helyi dokumentumai (határozatok, rendeletek, településszerkezeti terv, helyi építési szabályzat, településfejlesztési koncepció arculati kézikönyv) nyilvánosak, jórészt szabadon elérhetők a település honlapján, illetve az Országos Területfejlesztési és Területrendezési Információs Rendszer (TeIR) honlapján (<https://www.teir.hu/>).

1.7.3. Körzeti erdőtervek és üzemtervek

Erdőtervezési körzet neve	Érintett települések (teljes körű felsorolás)	Aktuális erdőterület (ha) ¹	Erdőtervezés éve
Hatvan-Hevesi körzet	Tarnaméra	0 (nincs erdőtervezett erdő a tervezési területen)	2029.

A Heves Megyei Kormányhivatal Egri Járási Hivatala (a továbbiakban: erdészeti hatóság) az erdőről, az erdő védelméről és az erdőgazdálkodásról szóló 2009. évi XXXVII. törvény (a továbbiakban: Evt.) 33. § (1) bekezdés a) pontjában, valamint az erdőről, az erdő védelméről és az erdőgazdálkodásról szóló 2009. évi XXXVII. törvény végrehajtásáról szóló 61/2017. (XII. 21.) FM rendelet (a továbbiakban: Vhr.) 6. számú mellékletében foglaltaknak megfelelően 2018-ban megkezdte a Hatvan-Hevesi erdőtervezési körzetre vonatkozó igazgatási tevékenységét. Az egyes gazdálkodóknak kiadott erdőtervek 2019-től hatályosak.

1.7.4. Tájegységi vadgazdálkodási tervek és vadgazdálkodási üzemtervek

A tájegységi vadgazdálkodási terv az agrárminiszter 11/2018. (VII. 3.) AM rendeletében („a Duna–Tisza közti Vadgazdálkodási Táj vadgazdálkodási tájegységeinek vadgazdálkodási tervéről”) került kihirdetésre.

A tervezési terület a 310. azonosítóval rendelkező „Mátra-alja-Dél-hevesi Vadgazdálkodási tájegység” részét képezi (az Országos Vadgazdálkodási Adattár alapján (<http://ova.info.hu/ujvtajak.html>)).

A tervezési területen a Tarnamérai Tarnamente Vadásztársaság (Azonosítója: 704150) látja el a vadgazdálkodási tevékenységet.

A vadgazdálkodási üzemterv 2037.02.28-ig érvényes.

A vadgazdálkodási tervek a Heves Megyei Kormányhivatal Egri Járási Hivatal Agrárügyi és Környezetvédelmi Főosztály Földművelésügyi Osztályán érhetők el.

1.7.5. Halgazdálkodási tervek

A tervezési területen nincs nyilvántartott halgazdálkodási vízterület.

1.7.6. Vízyűjtő-gazdálkodási terv

A tervezési terület a Tisza részvízyűjtő 2-11. azonosítóval rendelkező „Tarna” alegységhez tartozik (1155/2016. (III. 31.) Korm. határozat alapján):

<http://www.vizugy.hu/index.php?module=vizstrat&programelemid=149>

Az Országos Vízyűjtő-gazdálkodási Terv, illetve a részvízyűjtő-gazdálkodási tervek felülvizsgálatát Magyarország 2015. december 22-ig elkészítette, melyet a Kormány az 1155/2016. (III. 31.) Korm. határozattal fogadott el.

A részvízyűjtő-gazdálkodási terv dokumentáció 2016 áprilisában készült el (készítette: Észak-magyarországi Vízügyi Igazgatóság).

¹ Az adat a tervezési területtel átfedő területértéket mutatja (hektárban)

2. Veszélyeztető tényezők

Kód	Veszélyeztető tényező neve	Jelentősége ²	Érintett terület aránya a jelölő érték szempontjából (%)	Milyen jelölő élőhelyre vagy fajra és milyen módon gyakorol hatást?
L01	Természetes abiotikus folyamatok (pl. erózió, feliszapolódás, <u>kiszáradás</u> , elsüllyedés, szikesedés)	H	5	<p><u>kisfészkü aszat</u> (<i>Cirsium brachycephalum</i>)</p> <p>Mint mocsárrétekhez köthető faj, leginkább a terület kiszáradása veszélyezteti. A száraz télvégi, tavaszi időszakokkal jellemezhető években a faj csírázása korlátozott, ilyenkor az állományok alacsony egyedszámban virágoznak.</p> <p><u>vöröshasú unka</u> (<i>Bombina bombina</i>)</p> <p>A tervezési területen a vizes élőhelyek (szikes mocsarak, árkok) korai kiszáradása kedvezőtlenül hat a faj életmenetére.</p>
A08	Gyepterület kaszálása vagy vágása	M	15	<p><u>Pannon szikes sztyeppék és mocsarak*</u> (1530)</p> <p>A tradicionális legeltetési hasznosítást több gyepreszen felváltotta a gépi kaszálás, mely a padkás szikesek esetén a természetes mikroformák pusztulásával, így a szikes növényzeti mozaikok leromlásával jár.</p>

² Magyarázat: H (high) – nagy; M (medium) – közepes; L (low) – kis jelentőségű

Kód	Veszélyeztető tényező neve	Jelentősége ²	Érintett terület aránya a jelölő érték szempontjából (%)	Milyen jelölő élőhelyre vagy fajra és milyen módon gyakorol hatást?
				<p><u>kisfészktű aszat (<i>Cirsium brachycephalum</i>)</u></p> <p>Virágzásban történő kaszálás esetében az azévi termésérés elmarad, ami kedvezőtlenül érinti a populációt.</p>
A10	Extenzív legeltetés vagy alullegetetés	M	30	<p><u>Pannon szikes sztyeppék és mocsarak* (1530)</u></p> <p>A tradicionális legeltetési hasznosítást több gyepreszen felváltotta a gépi kaszálás. A szikesek fajkészlete a legelés megszűnte és visszaszorulása miatt elszegényedik.</p>
A15	Mezőgazdasági talajművelés (pl. szántás)	M	1	<p><u>Pannon szikes sztyeppék és mocsarak* (1530), síksági pannon löszgyepek* (6250)</u></p> <p>Elszántás esetén a gyepek kiterjedése csökken.</p>
A20	Műtrágya kijuttatása mezőgazdasági területre	M	5	<p><u>Pannon szikes sztyeppék és mocsarak* (1530), síksági pannon löszgyepek* (6250)</u></p> <p>Elszántás esetén, a műtrágya bemosódása miatt gyomos gyepszegélyek alakulnak ki.</p>
I01	Az Unió számára veszélyt jelentő idegenhonos inváziós fajok	M	1	<p><u>Pannon szikes sztyeppék és mocsarak* (1530), síksági pannon löszgyepek* (6250)</u></p>

Kód	Veszélyeztető tényező neve	Jelentősége ²	Érintett terület aránya a jelölő érték szempontjából (%)	Milyen jelölő élőhelyre vagy fajra és milyen módon gyakorol hatást?
				A környező agrárterületeken (különösen homoktalajokon) erőteljesen terjed a selyemkóró (<i>Asclepias syriaca</i>), mely már a tervezési terület szikes és löszös gyepjében is megtelepedett (elsősorban a vonalas létesítmények, utak, csatornák irányából terjed).
I02	Egyéb idegenhonos inváziós fajok (az Unió számára veszélyt jelentő fajokon kívül)	M	5	<u>Pannon szikes sztyeppék és mocsarak* (1530), síksági pannon löszgyepek* (6250)</u> A gyepeken elsősorban a keskenylevelű ezüsthfa (<i>Elaeagnus angustifolia</i>) terjedő foltjai veszélyeztetik azok természeti állapotát. A csatornák, árkok, illetve az egykori tanyahelyek felől a fehér akác (<i>Robinia pseudo-acacia</i>) és az amerikai kőris (<i>Fraxinus pennsylvanica</i>) előretörése figyelhető meg.
I04	Problémát jelentő őshonos növény- és állatfajok	M	2	<u>Síksági pannon löszgyepek* (6250)</u> A löszgyepeken megjelenő siska nádtippán (<i>Calamagrostis epigeios</i>) jelentős fajszegényedéshez vezet.

Kód	Veszélyeztető tényező neve	Jelentősége ²	Érintett terület aránya a jelölő érték szempontjából (%)	Milyen jelölő élőhelyre vagy fajra és milyen módon gyakorol hatást?
L03	Szerves anyag felhalmozódása	M	5	<u>Pannon szikes sztyeppék és mocsarak* (1530)</u> Az élőhelykezelések elmaradásával együtt jár az állományok leromlása, degradálódása (pl. fajszám csökkenése, specialista fajok visszaszorulása).
L02	Fajösszetétel változás természetes szukcesszió következtében (más, mint a mezőgazdasági vagy erdészeti gyakorlatnak által okozott közvetlen változás)	L	5	<u>Pannon szikes sztyeppék és mocsarak* (1530), síksági pannon löszgyepek* (6250)</u> Az alulhasznosítás miatt egyes ruderális magaskórós fajok megjelenhetnek a gyepekben (függetlenül azok típusától), mely a növényzet leromlásához, degradálódásához vezet.
Jövőbeli, potenciális hatás:				
A02	Mezőgazdasági művelési mód változása (kivéve lecsapolás és égetés)	M	-	<u>Pannon szikes sztyeppék és mocsarak* (1530)</u> Az állattartás intenzitásának bármilyen irányba történő változása potenciális veszélyeztető hatásként jelentkezik (lásd alul- és túllegeltetés, intenzív legeltetési módok megjelenése).
K05	Víztestek fizikai változása	M	5	<u>Vöröshasú unka (Bombina bombina)</u>

Kód	Veszélyeztető tényező neve	Jelentősége ²	Érintett terület aránya a jelölő érték szempontjából (%)	Milyen jelölő élőhelyre vagy fajra és milyen módon gyakorol hatást?
				Potenciálisan a vízügyi beavatkozások veszélyeztethetik a faj állományait (csatornák, árkok medrének kotrása).

3. Kezelési feladatok meghatározása

3.1. Természetvédelmi célkitűzés, a terület rendeltetése

3.1.1. Fő célkitűzések

Kiemelt fontosságú cél a következő élőhelyek és fajok kedvező természetvédelmi helyzetének fenntartása, lehetőség szerinti fejlesztése:

- pannon szikes sztyeppék és mocsarak (*1530)
- síksági pannon löszgyepek (*6250)
- vöröshasú unka (*Bombina bombina*)

Általános célkitűzések: A Natura 2000 terület természetvédelmi célkitűzése az azon található, a kijelölés alapjául szolgáló fajok és élőhelytípusok kedvező természetvédelmi helyzetének megőrzése, fenntartása, helyreállítása, valamint a Natura 2000 területek lehatárolásának alapjául szolgáló természeti állapot és a kedvező természetvédelmi állapottal összhangban lévő gazdálkodás feltételeinek biztosítása.

Specifikus célok:

- A területen található, hagyományos tájhasználatot reprezentáló szikes- és löszgyepek fenntartása, a legeltetés és kaszálás idő- és térbeli mozaikoltságának fenntartásával;

3.1.2. További célok

- A legelő állatfajok tekintetében prioritást élvez a szarvasmarha, a juh és a ló;
- A gyepek részarányának növelése, az arra alkalmas szántóföldek visszagyepesítésével;
- A zárványt képező szántóterületeken a vegyszerhasználat csökkentése, az alternatív ill. integrált növényvédelmi rendszerek támogatása;
- A gyepek fenntartásához szükséges, legeltetéshez kapcsolódó táji elemek (pl. kutak és itatók) fenntartása, szükség szerinti fejlesztése;
- A gyepeken felverődő szúrós legelőgyomok arányának csökkentése, előtérbe helyezve a mechanikus gyomirtást;
- A területen megtalálható fasorok, erdősávok fenntartása, felújítása, előtérbe helyezve az erdőgazdasági tájra jellemző, honos fafajokat (pl. kocsányos tölgy, mezei szil, mezei juhar, magyar kőris);
- A területen előforduló szikes mocsarak, mocsárrétek és a másodlagos vizes élőhelyek (belvizes szántók, kubikgödrök) vízellátottságának a biztosítása, a gyepeken található

belvíz lehetőség szerinti megtartásával, elsősorban a vöröshasú unka (*Bombina bombina*) élőhelyeinek biztosítása érdekében.

3.2. Kezelési javaslatok

A természetvédelmi szempontból javasolt kezelések könnyebb átláthatósága érdekében ún. kezelési egységeket (KE) határoztunk meg, melyeket hasonló jellegű élőhelyfoltok alkotnak. A kezelési egységek lehatárolása nem követi az ingatlanvilvántartási határokat, mivel a valós és tényleges területhasználat ettől jelentősen eltérhet.

A kezelési egységek lefedik a teljes tervezési területet, jelölő és nem jelölő élőhelytípusokat egyaránt tartalmaznak. Mivel a tervezési terület igen mozaikos (összesen 369 élőhelyfolt került elkülönítésre), így a kezelési egységekbe beletartoznak olyan kisebb kiterjedésű élőhelyek is, melyeket a nagyobb egység részeként kell értelmezni (pl. gyepterületeken található mocsárfoltok és facsoportok).

A kezelési egységeknél meghatározzuk azon intézkedéseket, melyeket a jelölő élőhely és/vagy faj megőrzése érdekében javasunk; e mellett az élőhelyfejlesztési lehetőségekre is kitérünk. Fontos a jogszabályokban nevesített, kötelezően betartandó előírások és az önkéntesen vállalható előírás-javaslatok egymástól való elkülönítése. A fenntartó kezeléseknél már jogszabályokkal meghatározott, érvényes szabályozási rendszerek működnek (pl. a Natura 2000 gyepterületek fenntartásának földhasználati szabályairól szóló 269/2007. (X. 18.) Kormányrendelet).

A 275/2004. (X. 8.) Korm. rendelet 4.§ 5. bekezdése alapján „*A fenntartási terv a Natura 2000 terület kezelésére vonatkozó javaslatokat, valamint ezek megvalósításának lehetséges eszközeit tartalmazza, és jogszabály eltérő rendelkezése hiányában kötelező földhasználati szabályokat nem állapít meg.*”

Az itt megfogalmazott kezelési javaslatok célja, hogy a kezelési egységekben előforduló közösségi jelentőségű értékek, a jelenlegi gazdálkodási gyakorlat és adottságok alapján javaslatot tegyenek a gazdálkodás kívánatos módjára, megadják, hogy a jelölő értékek megőrzéséhez milyen kezelési előírás-javaslatok alkalmazása szükséges. A már más jogszabály vagy hatósági eszköz alapján létező előírások esetében azok kötelező jellegét értelemszerűen az azt megalapozó jogszabály, vagy hatósági eszköz támasztja alá, jelen fenntartási terv ezekre az előírásokra csak utalást tesz. A tervkészítés időpontjában jogszabály alapján kötelezően betartandó előírásokon túli, a célokhoz illeszkedő, kívánatos kezelést megfogalmazó előírás-javaslatok iránymutatásként szolgálnak.

A kezelési egységek és a hozzájuk rendelt kezelési javaslatok meghatározásánál tekintetbe vettük a jelölő értékek megőrzését szolgáló egyéb területrészeket és szempontokat is (pl. a fajok élőhelyével szomszédos, csatlakozó területrészeket, az egyes állományok közti összeköttetést biztosító folyosókat, a közösségi jelentőségű fajok számára alkalmas élőhelyek védelmét és fejlesztési lehetőségeit, a potenciálisan jelölő élőhelyé fejleszthető területeket).

A kezelési egységek elhelyezkedését a 3.2.5. pontnál szereplő térképmelléklet mutatja.

A kezelési egységekre (KE) vonatkozó részletes kifejtését megelőzően a teljes tervezési terület vonatkozásában megadjuk a gazdálkodáshoz nem köthető, általános javaslatokat (A. pont), a

gazdálkodáshoz köthető, általános javaslatokat (B. pont) és a kötelezően betartandó előírásokat (C. pont).

A) Gazdálkodáshoz nem köthető, általános javaslatok:

- A tervezési terület belterületbe vonása, azon lakó-, üdülő- vagy iparterület kijelölése, az ilyen besorolású területek bővítése nem javasolt.
- Új bányatelek kialakítása és egyéb infrastrukturális fejlesztés nem kívánatos.
- A közlekedést, hírközlést szolgáló, közvetlenül az élőhelyek kezeléséhez nem köthető ingatlanokon a természetvédelmi kezelési javaslatoknak figyelembe kell vennie a kiadott engedélyekben szereplő előírásokat (pl. vezetékek karbantartására vonatkozó előírások). A javaslatok itt leginkább arra vonatkoznak, hogy a szükséges – és legtöbbször a kezelők számára előírt – karbantartási munkák során a természeti károk és a környezeti terhelés minimális mértékűre csökkenjen.
- A tervezési területet bármilyen formában érintő fejlesztés vagy jelentősebb volumenű karbantartási munkák előtt az érintett nemzeti park igazgatóságot (Bükki Nemzeti Park Igazgatóság) értesíteni szükséges.

A közlekedési folyosók (utak) és egyéb vonalas létesítmények (elektromos légvezetékek) karbantartása során (amellett, hogy a fenntartók/szolgáltatók a műszaki-üzembiztonsági szempontok maximális érvényesítésére kötelezettek/jogosultak) a természeti és táji értékek kímélete, védelme és fenntartása érdekében a következő általános kezelési javaslatokat szükséges figyelembe venni:

- A tevékenységet a természeti értékek legnagyobb kímélete mellett javasolt végezni.
- A kivitelezési tevékenységek területigényét a védett és a Natura 2000 területek közelében a műszakilag indokolható legkisebb térmértékre ajánlott csökkenteni.
- Törekedni kell a területen lévő vegetáció minél nagyobb arányú megtartására.
- A tevékenység során szükségessé váló cserjeirtást, fakivágást fészkelési időszakon kívül, augusztus 15. és március 15. között lehet végezni.
- A bolygatott talajfelszíneken az özönnövények megjelenését, megtelepedését, terjedését kaszálással javasolt megakadályozni.
- Növénytelepítés esetén a területen őshonos, valamint a potenciális vegetációnak megfelelő növényfajokból javasolt válogatni.
- A kivitelezési munkák megkezdése előtt a nemzeti park igazgatóságot értesíteni szükséges.

B) Gazdálkodáshoz köthető kezelési javaslatok:

Az alábbiakban a tervezési területre jellemző gazdálkodási módokhoz kapcsolódó általános javaslatokat adjuk meg. A kezelési egységek (KE) részletes értékelésénél szerepeltetjük a területre vonatkozó jogszabályokat, melyek a terület használatával kapcsolatosan betartandóak (pl.: természetvédelmi kezelési terv előírásai); az azokban foglalt, kötelezően betartandó tevékenységeket, kezeléseket itt nem ismételjük meg. Törekedtünk az adaptív kezelést biztosító előírás-javaslatok olyan meghatározására, melyek lehetőség szerint a gazdálkodás során betarthatóak és az aktuális támogatási rendszerrel összhangban vannak.

Gyepgazdálkodás:

A gyepgazdálkodás során biztosítani szükséges a mozaikos szerkezetű, nyílt pusztai táj egységes arculatának fenntartását, az ebbe szervesen illeszkedő, ember alkotta tájelemek megőrzését. A természetes és természetszerű élőhelyek, társulások megőrzése extenzív gyepgazdálkodással valósítható meg. A tervezési területen nem adható meg sem a kaszálás, sem pedig a legeltetés prioritásként. Míg a mozaikos (esetenként padkás) szikeseknél a legeltetés biztosítja a természetes állapotok fenntartását, addig az érzékenyebb élőhelytípusoknál (pl. löszgyep fragmentumok, sziki magaskórós) a kaszálás a kedvezőbb hasznosítás. A két kezelési mód együttes használata (pl. a gyepek őszi átlegeltetése) is a természetvédelmi célok megvalósulását szolgálhatja.

Erdőgazdálkodás

Bár erdőtervezett terület nincs a tervezési területen, a meglévő fásítások természetszerű kezelésével számos természetvédelmi célkitűzés is megvalósítható (kiemelten a terület különleges madárvédelmi területtel való átfedésére). Itt kiemelten jelentkezik a tervezési területen megtalálható fasorok, erdősávok fenntartása, felújítása, előtérbe helyezve az erdőgazdasági tájra jellemző, honos fafajokat (pl. kocsányos tölgy, mezei szil, mezei juhar, magyar kőris).

Mezőgazdasági terület első erdősítése a tervezési területen nem javasolt, mivel a tervezési terület kijelölésének a célja a közösségi jelentőségű gyepes élőhelytípusok és az azokhoz kapcsolódó élővilág megőrzése.

Vadgazdálkodás:

A vadgazdálkodás feladatai a meglévő vadászati berendezésekkel megvalósíthatók, további vadászati infrastruktúra-fejlesztés nem indokolt. A szegélyélőhelyek, mint vadbúvók – ideértve a mezsgyék, cserjesávok és fasorok kíméletét, fejlesztését (felújítását) – kiemelten fontosak az apróvad megőrzése, állományának fejlesztése szempontjából (mely közvetve az átfedő különleges madárvédelmi terület célkitűzéseit is szolgálja).

Vízgazdálkodás:

Kiemelt feladatot jelent a belvízelvezető csatornákat kísérő parti növényzetben az idegenhonos fás- és lágyszárúak visszaszorítása, elsősorban mechanikai módszerekkel (pl. kaszálás, szárazzás).

A tervezési területet érintő vízgyűjtő-gazdálkodási tervben az alábbi intézkedések kerültek nevesítésre a belvízelvezető csatornák vonatkozásában:

- (6.5 intézkedés): Vízfolyások és állóvizek jó ökológiai állapotának, potenciáljának fokozatos elérése és megtartása fenntartási munkák keretében. Az ökológiai állapot és a meder vízszállító kapacitásának fenntartása érdekében szükség lehet a) rendszeres iszapolásra és b) a növényzet gondozására. A cél a fentieknek megfelelő rugalmas, rendszeres, a spontán folyamatokat elősegítő, a minimálisan szükséges beavatkozásra törekvő fenntartási gyakorlat kialakítása.
- (7.1 intézkedés): Vízjárési viszonyok javítása, az ökológiai kisvíz helyreállítása. Belvízrendszer módosítása. Elsősorban a természetvédelmi területek közelében

szükséges a belvízelvezető csatornarendszerek átalakítása, drénező hatásuk csökkentése, tározó képességük növelése a talajvízszint emelkedésének érdekében. Kapcsolódó intézkedés a 6.11d: meglévő csatorna ökológiai szempontból értékesebb területről kevésbé érzékeny területre történő áthelyezése.

C) Kötelezően betartandó előírások:

A legfontosabb kötelezően betartandó előírásokat az egyes kezelési egységek (KE) ismertetésénél adjuk meg. Az alábbi jogszabályokat a kezelési egységek (KE) részletezésénél már nem ismételtük, mivel ezek a teljes tervezési területre vonatkozhatnak.

A természetvédelmi hatóság a fokozottan védett fajok egyedeinek védelme érdekében – a természet védelméről szóló 1996. évi LIII. törvény 44. § (5) bekezdésében, illetve a 12/2005. (VI.17.) KvVM rendelet 2. §-a alapján – az egyes fokozottan védett növény- és állatfajok élőhelyén és élőhelye körül korlátozást rendelhet el, ha a tervezett/várható használati mód, gazdálkodási tevékenység a fokozottan védett faj egyedének vagy állományának zavarásával, veszélyeztetésével, károsításával, elpusztulásával járna. A korlátozást a természetvédelmi hatóság egyedi határozatban rendeli el (területi korlátozás lehatárolásával, védőzóna meghatározásával, időbeli hatály megadásával).

A 43/2010. (IV. 23.) FVM rendelet alapján a földhasználónak védekezési kötelezettsége van a területen található selyemkóró (*Asclepias syriaca*) állománnyal kapcsolatban. Mivel a faj az Európai Unió inváziós listájára is felkerült, így az idegenhonos inváziós fajok betelepítésének vagy behurcolásának és terjedésének megelőzéséről és kezeléséről szóló 408/2016. (XII. 13.) Korm. rendelet előírásait is figyelembe kell venni.

Az érintett vízfolyásszakaszokon a kezelőnek – az 1995. évi LVII. törvényben, a 120/1999. (VIII.6.) Korm. rendeletben, a 223/2014. (IX.4.) Korm. rendeletben és a 83/2014. (III.14.) Korm. rendeletben foglaltaknak megfelelően – a szükséges munkákat el kell végeznie.

A felszín alatti vizek védelmére az alábbi hatályos jogszabályokat is figyelembe kell venni:

- 123/1997. (VII. 18.) Korm. rendelet a vízbázisok, a távlati vízbázisok, valamint az ivóvízellátást szolgáló vízellátási létesítmények védelméről különös tekintettel a település ivóvízbázisára és a strandi kutakra.
- 201/2001. (X. 25.) Korm. rendelet az ivóvíz minőségi követelményeiről és az ellenőrzés rendjéről
- 219/2004. (VII. 21.) Korm. rendelet a felszín alatti vizek védelméről
- 6/2009. (IV. 14.) KvVM-EüM-FVM együttes rendelet a földtani közeg és a felszín alatti víz szennyezéssel szembeni védelméhez szükséges határértékekről és a szennyezések méréséről
- 27/2004. (XII.25.) „a felszín alatti víz állapota szempontjából érzékeny területeken lévő települések besorolásáról” szóló KvVM rendelet

3.2.1. Élőhelyek kezelése

3.2.1.1. KE-1 kezelési egység: Szikes gyepterületek és löszgyepek

a) A kezelési egység meghatározása:

A kezelési egységbe soroltuk a tervezési terület nagy, egybefüggő gyepterületeit, függetlenül azok társulástani besorolásától. Jobbára szikes puszták, löszgyepek, mocsárrétek és magassásosok sorolhatók ehhez a kezelési egységhez, melyek legtöbbször mozaikkomplexet képeznek. A gyepeken található kisebb – nem jelölő státuszú élőhelyeket reprezentáló – élőhelyfoltok is ide kerültek besorolásra. A regenerálódó, de több esetben feltört gyepek külön kezelési egységként kerültek lehatárolásra (lásd KE-2).

b) A kezelési egység megfeleltetése / Érintettség vizsgálata:

- élőhelyek: Á-NÉR élőhelyek: Nem tűzegképző nádasok, gyékényesek és tavikákások (B1a), Vízparti virágkákás, csetkákás, vízi hídörös, mételykórós mocsarak (B3), Nem zsombékoló magassásrétek (B5), Zsiókás, kötő kákás és nádas szikes vízü mocsarak (B6), Ürmöspuszták (F1a), Cickórós puszták (F1b), Szikes rétek (F2), Üde mézpzásitos szikfokok (F4), Löszgyepek, kötött talajú sztyeprétek (H5a), Jellegtelen üde gyepek (OB), Jellegtelen száraz-félszáraz gyepek (OC), Magaskórós ruderalis gyomnövényzet (OF), Galagonyás-kökényes-borókás száraz cserjések (P2b), Idegenhonos cserje vagy japánkeserűfű fajok uralta állományok (P2c) / Natura 2000 élőhelytípusok: Pannon szikes sztyeppék és mocsarak (1530*), Síksági pannon löszgyepek (6250*)
- érintett közösségi jelentőségű fajok: kiscsészke aszat (*Cirsium brachycephalum*), nagy tűzlepke (*Lycaena dispar*), vöröshasú unka (*Bombina bombina*), dunai tarajosgöte (*Triturus dobrogicus*), molnárgörény (*Mustela eversmannii*)
- érintett földrészletek: Tarnaméra 039, 043, 038/39, 038/40*, 038/41*, 041/1*, 042/17, 044/12, 044/13, 044/14, 044/15, 045*, 063/16, 067/b, 069/29/c*, 069/30, 072/12*, 072/13, 072/14, 072/15, 072/18, 072/30*, 072/54/b, 072/55, 072/57/b, 072/58/b, 072/59/b, 072/60/b, 072/61/b, 072/62/b, 072/63/b, 072/64/b, 072/65/b, 072/66/b, 072/67/b, 072/68/b, 072/69/b, 072/70/b, 072/71/b*, 072/72/b, 072/73/b, 072/74/b*, 072/75/b*, 072/76/b*, 072/77/b*, 072/78/b*, 072/79/b*, 072/80/b*, 072/81/b*, 072/94/a, 073/2, 079/10, 079/3, 079/4, 079/5, 079/6, 079/7, 079/8*, 079/9, 083/10, 083/11, 083/12, 083/13, 083/14, 083/6, 083/7, 083/8*, 083/9 (a csillaggal [*] jelölt földrészletek érintettsége csak részleges)

c) Gazdálkodáshoz köthető általános kezelési javaslatok:

A területen található, hagyományos tájhasználatot reprezentáló szikes- és löszgyepek fenntartása, a legeltetés és kaszálás idő- és térbeli mozaikoltságának fenntartásával. A gyepterületek összkiterjedése nem csökkenhet, a gyepek feltörése nem támogatható a tervezési területen, lévén jelölő élőhelytípust reprezentál, másrészt országos jelentőségű védett természeti területtel fed át. A kezelési egységet képező gyepterületek kiterjedése növelhető, egyrészt a gyepek elszántásából adódó területek kimérését követő ismételt gyephasznosítással, másrészt fejlesztési lehetőségek is megfogalmazásra kerültek (lásd a KE-2 és KE-3-nál ismertetett javaslatokat).

d) Gazdálkodáshoz köthető, kezelési egységre vonatkozó konkrét kezelési előírás-javaslatok:

- Kötelezően betartandó előírások:

Az országos jelentőségű, egyedi jogszabállyal védett terület vonatkozásában kötelező természetvédelmi előírásokat a Hevesi Fűves Puszták Tájvédelmi Körzet létesítéséről szóló 9/1993. (III. 9.) KTM rendelet 2. sz. melléklete (természetvédelmi kezelési terv) tartalmazza.

A gyepekre vonatkozó legfontosabb kezelési módok, korlátozások és tilalmak (3.1.1.) az alábbiak:

- „Gyepgazdálkodás elsősorban a gyeptípushoz igazodó legeltetéssel, kaszálással, természetkímélő használatlaltal történhet.
- A gyepek juh, szarvasmarha, ló legeltetésével vagy kaszálással hasznosíthatók.
- A gyepeken tartható maximális állatlétszámot az egyes területek vonatkozásában a gyepek eltartóképességének figyelembevételével kell meghatározni, azonban nem haladhatja meg az 1 számosállat/ha sűrűség értéket.
- Új legelőberendezések létesítése az igazgatósággal előzetesen egyeztetett módon történhet.
- Gyepterületen gépi munkát csak szilárd, száraz talajon szabad végezni.
- Csak természetvédelmi szempontból kedvező kaszálási módszerek és technológiák alkalmazhatók.
- Kaszálógyepeken vadriasztó berendezés használata kötelező.
- A kaszálók területének 2%-án kaszátlan sávot kell meghagyni éves váltással.
- Az elgyomosodott gyepterületek állapotának helyreállítása érdekében az igazgatósággal előzetesen egyeztetve gazoló kaszálásokat kell alkalmazni.
- Gyepeken szerves trágya és talajjavító anyag deponálása tilos.”

A gyepterületek esetén a Natura 2000 gyepterületek fenntartásának földhasználati szabályairól szóló 269/2007. (X. 18.) Kormányrendelet ismerteti a kötelezően betartandó földhasználati előírásokat:

3. § (1) A gyepterületeket legeltetéssel, illetve kaszálással kell hasznosítani.
(2) Gyepterületen csak szarvasmarha, juh, kecske, szamár, ló és bivaly legeltethető.
(3) A gyepterület túllegeltetése tilos.
(4) A gazdálkodási tevékenység során a gyepfelszín maradandó károsítása tilos.
(5) Tápanyag-utánpótlás csak a legelő állatok által elhullajtott ürülékből származhat, trágya kiszórása tilos.
4. § (1) A terület legalább 5, legfeljebb 10%-át - beleértve a természetvédelmi érdekből hatósági határozattal elrendelt eseti korlátozással érintett földterületeket is - kaszálásonként változó helyen kaszátlanul kell hagyni.
(2) A belvíz gyepterületről történő elvezetése és a gyepterület öntözése tilos.
(3) Napnyugtától napkeltéig a gépi munkavégzés tilos.
(4) A Natura 2000 gyepterületeken területi természetvédelmi hatóságnak, helyi jelentőségű védett természeti területnek minősülő Natura 2000 gyepterület esetében a települési önkormányzat jegyzőjének, a fővárosban a főjegyzőnek az engedélye szükséges, amelyet természetvédelmi hatósági jogkörében eljárva ad ki:
a) a nád irtásához, valamint
b) az október 31. és április 23. között történő legeltetéshez.
(5) Vadgazdálkodási létesítmények, berendezések kialakításához a vadászati hatóság engedélye szükséges.
5. § (1) A kaszálást a kaszálendő terület középpontjából indulva vagy a táblaszél mellől, az ott élő állatok zárványterületre szorítása nélkül kell elvégezni. A kaszálás során vadriasztó lánc használata kötelező.

- (2) Az inváziós és termőhely-idegen növényfajok megtelepedését és terjedését meg kell akadályozni, állományuk visszaszorításáról gondoskodni kell mechanikus védekezéssel vagy speciális növényvédőszer-kijuttatással, ezen a technológián túl egyéb vegyszerhasználat tilos.
- (3) A kaszálás tervezett időpontját a tevékenység megkezdése előtt a földhasználónak legalább öt munkanappal írásban be kell jelentenie a működési terület szerinti nemzeti park igazgatóságnak. Amennyiben a (2) bekezdés szerinti védekezés során a földhasználó nem tudja betartani a 4. § (1) bekezdésében előírt 5%-os határértéket, úgy ezt a kaszálás időpontjáról szóló előzetes bejelentésével egy időben jeleznie kell a működési terület szerinti nemzeti park igazgatóságnak.
- (4) Gyepterületen a szálas takarmány tárolása a kaszálást követő 30 napon túl tilos.”

- Javasolt előírások:

A Natura 2000 fenntartási tervek készítésére vonatkozó útmutató 2. sz. melléklete alkalmazásával megfogalmazott kezelési javaslatok:

Kód	Gyepterületekre vonatkozó kezelési előírás-javaslatok
GY01	Felülvetés nem megengedett.
GY02	Vegyszeres gyomirtás nem megengedett.
GY13	Kiszántás nem megengedett.
GY15	Tűzpászták létesítése nem megengedett.
GY24	A gyepek természetvédelmi szempontú égetéséhez engedély csak a működési terület szerinti nemzeti park igazgatóság hozzájárulása alapján kérhető.
GY27	Nem speciális növényvédő szer kijuttatása esetén az inváziós fásszárúak vegyszeres irtása a területileg illetékes hatóság engedélye alapján lehetséges.
GY29	Cserjeirtás csak szeptember 1. és február 28. közötti időszakban lehetséges.
GY31	A cserjeirtás megkezdésének időpontját legalább 5 nappal korábban írásban a működési terület szerinti nemzeti park igazgatóságnak szükséges bejelenteni, valamint a meghagyásra szánt cserjéket, cserjefoltokat a működési terület szerinti nemzeti park igazgatósággal egyeztetni.
GY33	A gyepterületen előforduló őshonos hagyásfák, hagyásfa csoportok (delelő fák), valamint cserjés foltok meghagyása.
GY44	A legeltetési sűrűség egyeztetése a működési terület szerinti nemzeti park igazgatósággal.
GY45	A legeltetés április 24. és október 31. között lehetséges.
GY57	Villanypásztor, a kezelési tervvel összhangban, csak a működési terület szerinti nemzeti park igazgatóság hozzájárulásával alkalmazható.
GY68	Legeltethető állatfaj: szarvasmarhafélék.
GY69	Legeltethető állatfaj: juh.
GY70	Legeltethető állatfajok: lófélék (ló, szamár).
GY82	A gyeppet évente legfeljebb kétszer lehet kaszálni.
GY98	A kaszátlan terület kaszálásonként más helyen történő kialakítása.

GY99	A kaszátlan terület évente más helyen történő kialakítása.
GY103	Fokozottan védett földön fészkelő madárfaj fészkének, fiókáinak megtalálása esetén a betakarítás, illetve a kaszálás felfüggesztése, és haladéktalanul a működési terület szerinti nemzeti park igazgatóság értesítése, akinek a javaslata alapján a talált fészkek körül 0,5-1 hektáros védőterület kialakítása.
GY107	Az inváziós gyomok virágzásban történő kaszálása.
GY109	A lekaszált inváziós növények eltávolítása a területről a kaszálást követő 30 napon belül.
GY128	Kaszálás szárazúzással nem helyettesíthető.

e) Élőhelyrekonstrukciós és élőhelyfejlesztési javaslatok:

A gyeprekonstrukcióval érintett területrészeknél optimális kezelésként a természetvédelmi célú cserje- és inváziós fásszárú-irtás, valamint a kézi- és kis talajnyomású gépekkel történő őszi kaszálás adható meg. A gyepterületeken foltokban inváziós, illetve intenzíven terjedő fásszárúak jelentek meg, melyek közül legjelentősebb a keskenylevelű ezüstfa (*Elaeagnus angustifolia*) és a fehér akác (*Robinia pseudo-acacia*) térnyerése. A tájban erősen terjed az EU inváziós listáján is szereplő selyemkóró (*Asclepias syriaca*) is. Ezen fertőzési gócpontok eltávolítása mechanikus, illetve vegyszeres kezelésekkal kiemelt jelentőséggel bír.

f) Gazdálkodáshoz nem köthető kezelési javaslatok:

A kezelési egység területén olyan tevékenység végzése, amely a természetközeli élőhelyek területének csökkenésével jár (beépítés, új vonalas létesítmények, pl. utak kialakítása), nem javasolt.

g) A kezelési, fenntartási javaslatok indoklása:

A tervezési terület gyeptömbje régiós szinten is kiemelkedő értékekkel bír, elsősorban a szikes élőhelyek, a csenkeszes mocsárrétek valamint a löszgyepek tekintetében. A fragmentált dél-hevesi puszták egyik reprezentatív képviselője a pusztafogacsi pusztarész. Ilyen nagyságú és egybefüggő pusztarészek a Gyöngyösi-sík déli részén már nem találhatók meg. Az élőhelytípus kapcsán javasolt kezelések a jelenlegi természetesség fenntartását, javulását szolgálják. A legfontosabb kezelési feladatok között jelentkezik az inváziós fás- és lágyszárúak visszaszorítása, terjedésének megakadályozása.

3.2.1.2. KE-2 kezelési egység: Szántóterületek

a) A kezelési egység meghatározása:

A tervezési területen előforduló, szántóként hasznosított területek kerültek lehatárolásra ebben a kezelési egységben, függetlenül azok ingatlannyilvántartási besorolásától.

b) A kezelési egység megfeleltetése / Érintettség vizsgálata:

- élőhelyek: Á-NÉR élőhelyek: Egyéves, intenzív szántóföldi kultúrák (T1), Évelő, intenzív szántóföldi kultúrák (T2) / Natura 2000 élőhelytípusok: nincs érintettség
- érintett közösségi jelentőségű faj: molnárgörény (*Mustela eversmannii*)

- érintett földrészek: Tarnaméra 042/14, 042/15, 042/16, 063/19, 063/20*, 072/94* (a csillaggal [*] jelölt földrészek érintettsége csak részleges)

c) Gazdálkodáshoz köthető általános kezelési javaslatok:

A kezelési egység szántóinak hasznosítása során természetvédelmi szempontból azok a növénykultúrák kedvezőek, amelyek viszonylag kevés munkaműveletet igényelnek, illetve alacsonyabb vegyszer és műtrágya használatával is biztonságosan termesztethetők (pl. az őszi kalászosok, a tavaszi kalászosok és az évelő pillangósok). A szántóterületeken törekedni kell a környezetbarát szerek optimális időben történő kijuttatására, az elsodródás minimalizálására, a gyorsan lebomló, szelektív szerek alkalmazására, a tarló meghagyására, ugaroltatásra és parlagkialakításra.

d) Gazdálkodáshoz köthető, kezelési egységre vonatkozó konkrét kezelési előírás-javaslatok:

- Kötelezően betartandó előírások:

Az országos jelentőségű, egyedi jogszabállyal védett terület vonatkozásában kötelező természetvédelmi előírásokat a Hevesi Fűves Puszták Tájvédelmi Körzet létesítéséről szóló 9/1993. (III. 9.) KTM rendelet 2. sz. melléklete (természetvédelmi kezelési terv) tartalmazza. A szántókra vonatkozó legfontosabb kezelési módok, korlátozások és tilalmak (3.1.2.) az alábbiak:

- „Nagy műveletszámú, élőmunka-, vegyszer- és műtrágyaigényű intenzív növénykultúrák termesztése tilos.
- A gabonafélék betakarítása után, a tavaszi vetésű kultúrák előtt a terület 25%-án zöldugart kell meghagyni.
- Műutak szegélyeinek kivételével 6 m széles vegyszermentes táblaszegélyeket kell kialakítani.
- Csak természetvédelmi szempontból kedvező kaszálási és betakarítási módszerek és technológiák alkalmazhatók.
- A lucerna területének 2%-án kaszátlan sávokat kell váltakozó helyen meghagyni.
- Kaszálógépeken vadriasztó berendezés használata kötelező.
- Repülőgépes mezőgazdasági munka az igazgatósággal végzett egyeztetést követően végezhető.
- Magas környezetterhelési kockázattal járó vegyszerek használata tilos.”

- Javasolt előírások:

A Natura 2000 fenntartási tervek készítésére vonatkozó útmutató 2. sz. melléklete alkalmazásával megfogalmazott kezelési javaslatok:

Kód	Szántóterületekre vonatkozó kezelési előírás-javaslatok
SZ01	Napnyugtatól napkeltéig gépi munkavégzés nem megengedett.
SZ07	Fokozottan védett, földön fészkelő madárfaj fészkének, fiókáinak megtalálása esetén a betakarítás, illetve kaszálás azonnali felfüggesztése, majd haladéktalanul a működési terület szerinti nemzeti park igazgatóság értesítése. A gazdálkodó értesítésétől számított 3 munkanapon belül az igazgatóság tájékoztatja a

	gazdálkodót a kaszálásra, illetve betakarításra vonatkozó feltételekről. Amennyiben a megadott határidőn belül nem érkezik válasz, akkor a megkezdett munkavégzés a többi előírás figyelembevételével folytatható.
SZ09	A növénytermesztéssel kapcsolatos technológiai munkálatok során bármilyen depóniát csak szántókon lehet létrehozni, és ott legfeljebb 2 hónapig lehet tárolni.
SZ13	Szántóföldön trágyaszarvas nem alakítható ki.
SZ23	Rovarölő szerek nem alkalmazhatók, kivéve a repce, a mustár, illetve az olajretek rovarirtását.
SZ43	Fás szárú és lágú szárú energetikai ültetvény nem telepíthető.
SZ52	Szántó füves élőhelyé alakítása gyeptelepítéssel, a megjelenő inváziós növényfajok irtása.
SZ68	A parcella körül természetes talajvédelmet szolgáló táblaszegély fenntartása, illetve telepítése, amely őshonos cserjékből vagy fákból álló sövény, illetve fasor lehet. A táblaszegély inváziós cserje és fafajoktól való mentességének biztosítása kizárólag mechanikai eszközökkel.
SZ74	Őshonos fajokból álló fasorok, facsoportok, szoliter fák, cserjefoltok telepítése.

e) Élőhelyrekonstrukciós és élőhelyfejlesztési javaslatok:

A szántóként nyilvántartott, szántó művelési ágú területek madárvédelmi funkcióját szolgálhatják a szántószegélyekbe ültetett honos fafajú cserjések és erdősávok is (lásd SZ52 és SZ74 előírás-javaslat).

f) Gazdálkodáshoz nem köthető kezelési javaslatok:

A kezelési egység területén olyan tevékenység végzése, amely a természetközeli élőhelyek területének csökkenésével jár (beépítés, új vonalas létesítmények, pl. utak kialakítása), nem javasolt.

g) A kezelési, fenntartási javaslatok indoklása:

A megfogalmazott javaslatok egyértelműen a szántóterületek természetességének javítását szolgálják, valamint a megfogalmazott élőhely-rekonstrukciós javaslatok komplex élőhelyfejlesztési lehetőség szakmai megalapozását segítik.

3.2.1.3. KE-3 kezelési egység: Elszántott gyepszegélyek

a) A kezelési egység meghatározása:

A tervezési terület azon gyepszegélyei lettek lehatárolva a kezelési egységben, amelyek elszántással érintettek a tervezési területen.

b) A kezelési egység megfeleltetése / Érintettség vizsgálata:

- élőhelyek: Á-NÉR élőhelyek: Egyéves, intenzív szántóföldi kultúrák (T1), Évelő, intenzív szántóföldi kultúrák (T2) / Natura 2000 élőhelytípusok: nincs érintettség
- érintett közösségi jelentőségű fajok: nincs érintettség
- érintett földrészlet: Tarnaméra 038/39*, 038/40*, 038/41*, 044/14*, 044/15*, 069/29/c*, 072/12*, 072/13*, 072/15*, 072/30*, 072/59/b, 072/60/b, 072/61/b,

072/62/b, 072/63/b, 072/64/b, 072/65/b, 072/66/b, 072/67/b, 072/68/b, 072/69/b, 072/70/b, 072/71/b*, 072/72/b, 072/73/b, 072/74/b*, 072/75/b*, 072/76/b*, 072/77/b*, 072/78/b*, 072/79/b*, 072/80/b*, 072/81/b*, 072/94/a, 079/7*, 079/8*, 079/9*, 083/6*, 083/9* (a csillaggal [*] jelölt földrészletek érintettsége csak részleges)

c) Gazdálkodáshoz köthető általános kezelési javaslatok:

A védett és Natura 2000 besorolású gyepek elszántása nem megengedett. Ennek következtében szükséges az elszántott gyepterületek határainak kimérése és a gyepek helyreállítása. Ennek módja a terület évenként kétszeri tisztítókaszálása, esetleges legeltetéssel történő hasznosítása. Ez kiemelt prioritásként kell, hogy szerepeljen a tervezési területen.

d) Gazdálkodáshoz köthető, kezelési egységre vonatkozó konkrét kezelési előírás-javaslatok:

• Kötelezően betartandó előírások:

Az országos jelentőségű, egyedi jogszabállyal védett terület vonatkozásában kötelező természetvédelmi előírásokat a Hevesi Fűves Puszták Tájvédelmi Körzet létesítéséről szóló 9/1993. (III. 9.) KTM rendelet 2. sz. melléklete (természetvédelmi kezelési terv) tartalmazza. Mind a jelenlegi hasznosításhoz köthető szántókra vonatkozó, mind pedig a jövőbeli (gyep művelési ághoz köthető) gyepekre vonatkozó legfontosabb kezelési módokat, korlátozásokat és tilalmakat ismertetjük. A szántókra vonatkozó legfontosabb kezelési módok, korlátozások és tilalmak (3.1.2.) az alábbiak:

- *„Nagy műveletszámú, élőmunka-, vegyszer- és műtrágyaigényű intenzív növénykultúrák termesztése tilos.*
- *A gabonafélék betakarítása után, a tavaszi vetésű kultúrák előtt a terület 25%-án zöldugart kell meghagyni.*
- *Műutak szegélyeinek kivételével 6 m széles vegyszermentes táblaszegélyeket kell kialakítani.*
- *Csak természetvédelmi szempontból kedvező kaszálási és betakarítási módszerek és technológiák alkalmazhatók.*
- *A lucerna területének 2%-án kaszátlan sávokat kell váltakozó helyen meghagyni.*
- *Kaszálógépeken vadriasztó berendezés használata kötelező.*
- *Repülőgépes mezőgazdasági munka az igazgatósággal végzett egyeztetést követően végezhető.*
- *Magas környezetterhelési kockázattal járó vegyszerek használata tilos.”*

A gyepekre vonatkozó legfontosabb kezelési módok, korlátozások és tilalmak (3.1.1.) az alábbiak:

- *„Gyepgazdálkodás elsősorban a gyeptípushoz igazodó legeltetéssel, kaszálással, természetkímélő használatlaltal történhet.*
- *A gyepek juh, szarvasmarha, ló legeltetésével vagy kaszálással hasznosíthatók.*

- *A gyepeken tartható maximális állatlétszámot az egyes területek vonatkozásában a gyepek eltartóképességének figyelembevételével kell meghatározni, azonban nem haladhatja meg az 1 számosállat/ha sűrűség értéket.*
- *Új legelőberendezések létesítése az igazgatósággal előzetesen egyeztetett módon történhet.*
- *Gyepterületen gépi munkát csak szilárd, száraz talajon szabad végezni.*
- *Csak természetvédelmi szempontból kedvező kaszálási módszerek és technológiák alkalmazhatók.*
- *Kaszálógépeken vadriasztó berendezés használata kötelező.*
- *A kaszálók területének 2%-án kaszátlan sávot kell meghagyni éves váltással.*
- *Az elgyomosodott gyepterületek állapotának helyreállítása érdekében az igazgatósággal előzetesen egyeztetve gazoló kaszálásokat kell alkalmazni.*
- *Gyepeken szerves trágya és talajjavító anyag deponálása tilos.”*

A gyepterületek esetén a Natura 2000 gyepterületek fenntartásának földhasználati szabályairól szóló 269/2007. (X. 18.) Kormányrendelet ismerteti a kötelezően betartandó földhasználati előírásokat:

- „3. § (1) *A gyepterületeket legeltetéssel, illetve kaszálással kell hasznosítani.*
- (2) *Gyepterületen csak szarvasmarha, juh, kecske, szamár, ló és bivaly legeltethető.*
- (3) *A gyepterület túllegeltetése tilos.*
- (4) *A gazdálkodási tevékenység során a gyepfelszín maradandó károsítása tilos.*
- (5) *Tápanyag-utánpótlás csak a legelő állatok által elhullajtott ürülékből származhat, trágya kiszórása tilos.*
4. § (1) *A terület legalább 5, legfeljebb 10%-át - beleértve a természetvédelmi érdekből hatósági határozattal elrendelt eseti korlátozással érintett földterületeket is - kaszálásonként változó helyen kaszátlanul kell hagyni.*
- (2) *A belvíz gyepterületről történő elvezetése és a gyepterület öntözése tilos.*
- (3) *Napnyugtától napkeltéig a gépi munkavégzés tilos.*
- (4) *A Natura 2000 gyepterületeken területi természetvédelmi hatóságnak, helyi jelentőségű védett természeti területnek minősülő Natura 2000 gyepterület esetében a települési önkormányzat jegyzőjének, a fővárosban a főjegyzőnek az engedélye szükséges, amelyet természetvédelmi hatósági jogkörében eljárva ad ki:*
- a) *a nád irtásához, valamint*
- b) *az október 31. és április 23. között történő legeltetéshez.*
- (5) *Vadgazdálkodási létesítmények, berendezések kialakításához a vadászati hatóság engedélye szükséges.*
5. § (1) *A kaszálást a kaszálandó terület középpontjából indulva vagy a táblaszél mellől, az ott élő állatok zárványterületre szorítása nélkül kell elvégezni. A kaszálás során vadriasztó lánc használata kötelező.*
- (2) *Az inváziós és termőhely-idegen növényfajok megtelepedését és terjedését meg kell akadályozni, állományuk visszaszorításáról gondoskodni kell mechanikus védekezéssel vagy speciális növényvédőszer-kijuttatással, ezen a technológián túl egyéb vegyszerhasználat tilos.*
- (3) *A kaszálás tervezett időpontját a tevékenység megkezdése előtt a földhasználónak legalább öt munkanappal írásban be kell jelentenie a működési terület szerinti nemzeti park igazgatóságnak. Amennyiben a (2) bekezdés szerinti védekezés*

során a földhasználó nem tudja betartani a 4. § (1) bekezdésében előírt 5%-os határértéket, úgy ezt a kaszálás időpontjáról szóló előzetes bejelentésével egy időben jeleznie kell a működési terület szerinti nemzeti park igazgatóságnak.
(4) Gyepterületen a szálas takarmány tárolása a kaszálást követő 30 napon túl tilos.”

- Javasolt előírások:

A Natura 2000 fenntartási tervek készítésére vonatkozó útmutató 2. sz. melléklete alkalmazásával megfogalmazott kezelési javaslatok az alábbiak. Az alábbi pontban csak az előző pontban felsorolt, kötelezően betartandó előírásokon túli gyepes előírás-javaslatokat (GY) listázzuk.

Kód	Gyepterületekre vonatkozó kezelési előírás-javaslatok
GY13	Kiszántás nem megengedett.
GY15	Tűzpászták létesítése nem megengedett.
GY24	A gyepek természetvédelmi szempontú égetéséhez engedély csak a működési terület szerinti nemzeti park igazgatóság hozzájárulása alapján kérhető.
GY103	Fokozottan védett földön fészkelő madárfaj fészkének, fiókáinak megtalálása esetén a betakarítás, illetve a kaszálás felfüggesztése, és haladéktalanul a működési terület szerinti nemzeti park igazgatóság értesítése, akinek a javaslata alapján a talált fészkek körül 0,5-1 hektáros védőterületet kialakítása.
GY107	Az inváziós gyomok virágzásban történő kaszálása.
GY109	A lekaszált inváziós növények eltávolítása a területről a kaszálást követő 30 napon belül.

e) Élőhelyrekonstrukciós és élőhelyfejlesztési javaslatok:

A kezelési egység vonatkozásában élőhelyrekonstrukciós és élőhelyfejlesztési javaslatok nem fogalmazhatók meg. A gyepek konverzió – mivel gyepek művelési ágú területek sorolandók ide – nem tekinthető ilyen javaslatnak, ezt hatósági úton szükséges megvalósítani.

f) Gazdálkodáshoz nem köthető kezelési javaslatok:

A kezelési egység területén olyan tevékenység végzése, amely a természetközeli élőhelyek területének csökkenésével jár (beépítés, új vonalas létesítmények, pl. utak kialakítása), nem javasolt.

g) A kezelési, fenntartási javaslatok indoklása:

A javaslatok a gyepterületek határainak adminisztratív helyreállítását és fenntartó gyepeként történő kezelést célozzák meg.

3.2.1.4. KE-4 kezelési egység: Csatornák, árkok, fásodó területek

a) A kezelési egység meghatározása:

Ebbe a kezelési egységbe lettek besorolva azon szegélyélőhelyek, melyek elsősorban a gyepterületeket határolják (többnyire peremhelyzetű csatornák, árkok, utak, kisebb cserje- és

erdőfoltok). Utóbbiak többnyire idegenhonos fajokból állnak, és jelenleg nem erdőtervezettek.

b) A kezelési egység megfeleltetése / Érintettség vizsgálata:

- élőhelyek: Á-NÉR élőhelyek: Nem tűzegképző nádasok, gyékényesek és tavikákások (B1a), Fragmentális mocsári- és/vagy hínárnövényzet mozaikok álló és folyóvizek partjánál (BA), Jellegtelen üde gyepek (OB), Üde és nedves cserjések (P2a), Idegenhonos cserje vagy japánkeserűfű fajok uralta állományok (P2c), Óshonos fafajú puhafás jellegtelen vagy pionír erdők (RB), Nem őshonos fafajok spontán állományai (S6), Út- és vasúthálózat (U11) / Natura 2000 élőhelytípusok: nincs érintettség
- érintett közösségi jelentőségű faj: vöröshasú unka (*Bombina bombina*)
- érintett földrészletek: Tarnaméra 062, 064, 041/1*, 063/16, 072/12*, 072/14, 072/15, 072/30* (a csillaggal [*] jelölt földrészletek érintettsége csak részleges)

c) Gazdálkodáshoz köthető általános kezelési javaslatok:

A tervezési terület csatornái elsősorban vízgazdálkodási feladatokat látnak el (belvízelvezetési funkcióval). Ezek karbantartását javasolt időben több évre ütemezni, annak érdekében, hogy az árkok üde mocsárréti elemei és a partélek lösznövényzete regenerálódni tudjon.

Az idegenhonos fasorok és fásítások esetében a legfontosabb erdőkezelői teendő az inváziós fásszárúak visszaszorítása. Mivel ezen állományok már a kijelöléskor is idegenhonos állományként szerepeltek, így a javaslatok mindenképpen csak távlati fejlesztési lehetőségként jelenhetnek meg. A gyepre terjedő állományok esetén a NATURA 2000 gyepterületek fenntartásának földhasználati szabályairól szóló 269/2007. (X. 18.) Korm. rendelet 5. § (2) bekezdése kötelező előírása az iránymutató („Az inváziós és termőhely-idegen növényfajok megtelepedését és terjedését meg kell akadályozni, állományuk visszaszorításáról gondoskodni kell mechanikus védekezéssel vagy speciális növényvédőszer-kijuttatással, ezen a technológián túl egyéb vegyszerhasználat tilos”).

A fás növényzet megtartása kiemelt fontossággal bír (függetlenül fafajösszetételétől), mivel számos ritka és telepesen fészkelő madárfaj – mely egyben az átfedő különleges madárvédelmi terület jelölő faja is – fészkelőhelyeül szolgál.

d) Gazdálkodáshoz köthető, kezelési egységre vonatkozó konkrét kezelési előírás-javaslatok:

- Kötelezően betartandó előírások:

Az országos jelentőségű, egyedi jogszabállyal védett terület vonatkozásában kötelező természetvédelmi előírásokat a Hevesi Fűves Puszták Tájvédelmi Körzet létesítéséről szóló 9/1993. (III. 9.) KTM rendelet 2. sz. melléklete (természetvédelmi kezelési terv) tartalmazza. A kivett területekre vonatkozó legfontosabb kezelési módok, korlátozások és tilalmak (3.1.4.) az alábbiak:

- „A vízügyi létesítmények, csatornák karbantartási munkáit csak az igazgatósággal egyeztetett módon szabad végezni.
- Gépjárművel közlekedni csak a kataszteri nyilvántartásban szereplő földutakon lehet, tilos felázott útviszonyok miatt a gyepterületeken új nyomok veretése.
- A földutakat a használó köteles rendben tartani, azokat nehéz gépjárművel, munkagéppel csak száraz vagy fagyos útviszonyok mellett használhatják”.

- Javasolt előírások:

A Natura 2000 fenntartási tervek készítésére vonatkozó útmutató 2. sz. melléklete alkalmazásával megfogalmazott kezelési javaslatok az alábbiak. Mivel a kezelési egységgel lehatárolt területen a kezelési feladatok a fás növényzethez köthetők, így elsősorban erdős kezelési előírás-javaslatok kerültek megfogalmazásra.

Kód	Erdőterületekre vonatkozó kezelési előírás-javaslatok
E50	A vágásterületen történő égetés mellőzése.
E62	Az idegenhonos és tájidegen fafajú faállományok véghasználata és felújítása során a természetes cserje- és lágyszárú szint kímélete, valamint a talajtakaró megóvása.
E68	Totális gyomirtó szerek használata csak szelektív módon és csak intenzíven terjedő, inváziós lágú és fás szárú fajok ellen alkalmazható a működési terület szerinti nemzeti park igazgatósággal történt előzetes egyeztetést követően.
E69	A környező gyepterületek védelme érdekében az idegenhonos fafajok alkotta állományok terjeszkedésének megakadályozása.
E88	Fakitermelés csak augusztus 15. és február 28. között végezhető.

Kód	Szántóterületekre vonatkozó kezelési előírás-javaslatok
SZ74	Őshonos fajokból álló fasorok, facsoportok, szoliter fák, cserjefoltok telepítése.

Kód	Vízgazdálkodásra vonatkozó kezelési előírás-javaslatok
V01	A területen, a növényvédelmet kizárólag vizekre és vízben élő szervezetekre nem veszélyes minőségű anyagokkal és kizárólag inváziós növényfajok irtása céljából lehet végezni.

- e) Élőhelyrekonstrukciós és élőhelyfejlesztési javaslatok:

A kezelési egységgel érintett vonalas objektumok részben fás növényzettel borítottak, szinte kivétel nélkül idegenhonos fafaj (pl. fehér akác, amerikai kőris, zöld juhar, keskenylevelű ezüstfa) dominanciájával jellemezhetők. Az idegenhonos fasorok és fásítások esetében a legfontosabb feladat az inváziós fászfárúak visszaszorítása, ami már, mint élőhelyfejlesztés jelentkezik. A javasolt cserjés mezsgyék kialakítása (SZ74 előírás-javaslat) részben apróvad-védelmi és fejlesztési intézkedésnek is tekinthető.

- f) Gazdálkodáshoz nem köthető javaslatok:

További belvízlevezető árkok kialakítása a tervezési területen nem javasolt.

- g) A kezelési, fenntartási javaslatok indoklása:

Összességében kis kiterjedésű, de természetvédelmi szempontból jelentős élőhelyfoltok kerültek lehatárolásra a kezelési egység vonatkozásában. A fás-cserjés élőhelyekhez köthető fajok és értékek megőrzése így e kezelési egység védelmén és fejlesztésén keresztül valósítható meg. A megfogalmazott élőhelyfejlesztési javaslatok az élőhelyfoltok természetességének javítását szolgálják (lásd honos fafajú cserjések és erdősávok telepítése; szerkezetátalakítás). Másrészt ezek a jobbára idegenhonos fafajú fásítások az érintkező gyepek természetvédelmi állapotát veszélyeztetik, így terjedésük mindenképp megállítandó.

3.2.2. Élőhelyrekonstrukció és élőhelyfejlesztés

A részletes élőhelyrekonstrukciós és élőhelyfejlesztési javaslatokat a dokumentáció 3.2.1 pontjánál, az egyes kezelési egységek (KE) részletes leírásánál adtuk meg.

3.2.3. Fajvédelmi intézkedések

Speciális fajvédelmi intézkedések a jelölő státuszú vöröshasú unka (*Bombina bombina*) védelme érdekében fogalmazhatók meg (érintett kezelési egységek: KE-1 és KE-4):

- Javasolt a terület időszakos vízü élőhelyeinek megőrzése, a terület hidrológiai viszonyait negatívan érintő beavatkozások megszüntetése.
- A mocsári növényzettel sűrűn benőtt, mesterséges vizes élőhelyeken indokolt lehet a növényzet részleges visszaszorítása, illetve egyes – egyéb jelentős fajok szempontjából kevésbé értékes – mederrészek kimélyítése. Az árnyékoló hatású gyalogakác visszaszorítása különösen a fajok szaporodóhelyeként szolgáló vizes élőhelyeken fontos.
- Javasolt a terület hidrológiai viszonyainak megőrzése, lehetőség szerint a víz további visszatartása a területen (természetvédelmi célú élőhely-létesítésekkel, helyreállításokkal). Egyes mesterséges élőhelyeinek részleges (más értékes fajok jelenlétét figyelembe vevő) növényzetmentesítésével, kimélyítésével védelmi helyzete tovább javítható.

3.2.4. Kutatás, monitorozás

A Hevesi Fűves Puszták Tájvédelmi Körzet létesítéséről szóló 9/1993. (III. 9.) KTM rendelet 2. sz. melléklete alapján kiemelt természetvédelmi stratégiának tekinthető az „*aláállapot-felmérést szolgáló és monitoring rendszerű kutatások, valamint a természetvédelmi kezelési tevékenységet megalapozó vizsgálatok végzése*”.

A Nemzeti Biodiverzitás-monitorozó Rendszer (NBmR) keretében (<http://www.termeszetvedelem.hu/nbmr>) a területen nem folyik monitorozás. A terület országos jelentőségű védett státuszából adódóan, korábban is álltak a Bükk Nemzeti Park Igazgatóság rendelkezésére biotikai alapadatok, elsősorban az edényes flórára, valamint a gerinces faunára (elsősorban madárfauna) vonatkozóan. Jelen tervezés során ezek kiegészültek, különös tekintettel a védett és közösségi jelentőségű állat- és növényfajok felmérésével, illetve az élőhelytérkép elkészítésével.

A jövőben az alábbi kutatási feladatok élveznek kiemelt prioritást:

- A ritka- és telepesen fészkelő madárfajok (RTM) évenkénti felmérése a tervezési terület vonatkozásában.
- Az élőhelytérkép ismételt elkészítése (10 évente javasolt).
- Kiegészítő adatgyűjtés közösségi jelentőségű és védett növény- és állatfajok elterjedéséről.

3.2.5. Mellékletek

A kezelési egységek lehatárolását mutató térkép (2019):

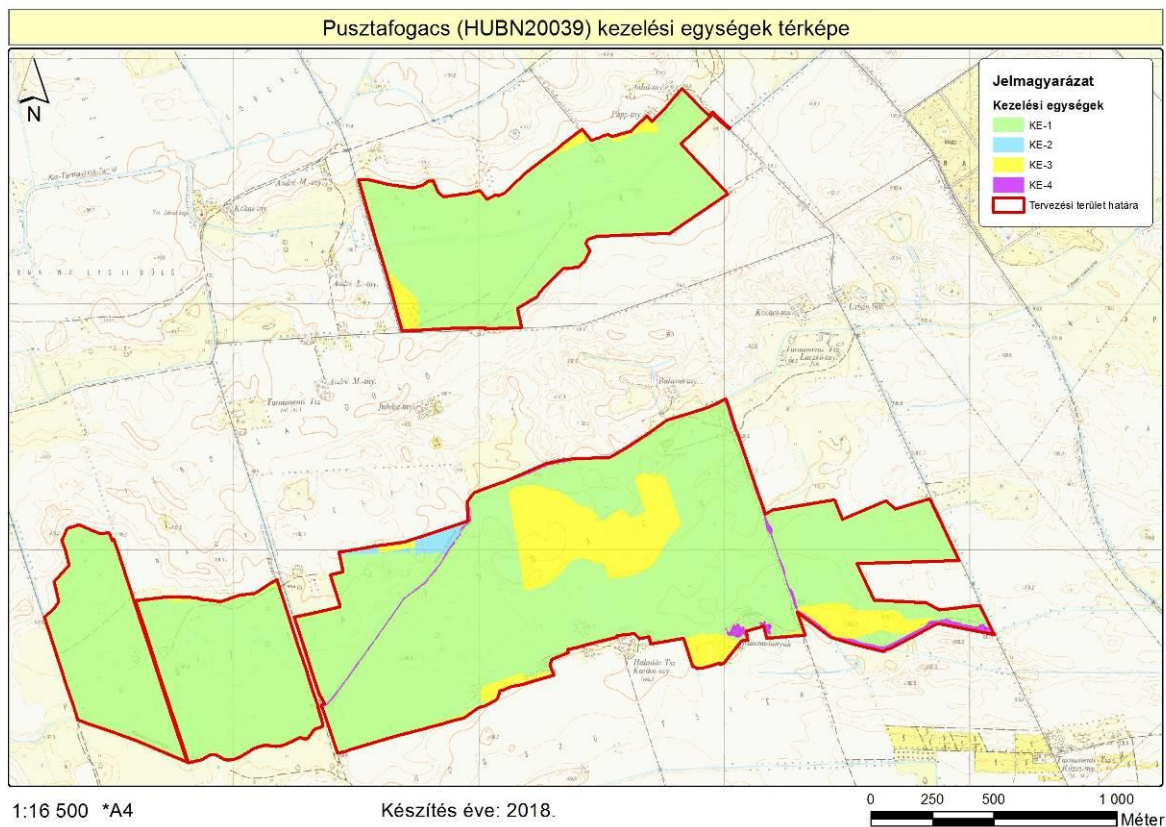

A kezelési egységek összefoglaló táblázata (megj. a csillaggal (*) jelölt hrsz.-ok csak részben érintik a lehatárolt kezelési egységet):

Kezelési egység kódja	Kezelési egység megnevezése	Területe (ha)	Érintett hrsz.-ok
KE-1	Szikes gyepterületek és löszgyepek	280,72	Tarnaméra 039, 043, 038/39, 038/40*, 038/41*, 041/1*, 042/17, 044/12, 044/13, 044/14, 044/15, 045*, 063/16, 067/b, 069/29/c*, 069/30, 072/12*, 072/13, 072/14, 072/15*, 072/18, 072/30*, 072/54/b, 072/55, 072/57/b, 072/58/b, 072/59/b, 072/60/b, 072/61/b, 072/62/b, 072/63/b, 072/64/b, 072/65/b, 072/66/b, 072/67/b, 072/68/b, 072/69/b, 072/70/b, 072/71/b*, 072/72/b, 072/73/b, 072/74/b*, 072/75/b*, 072/76/b*, 072/77/b*, 072/78/b*, 072/79/b*, 072/80/b*, 072/81/b*, 072/94/a, 073/2, 079/10, 079/3, 079/4, 079/5, 079/6, 079/7, 079/8*, 079/9, 083/10, 083/11, 083/12,

Kezelési egység kódja	Kezelési egység megnevezése	Területe (ha)	Érintett hrsz.-ok
			083/13, 083/14, 083/6, 083/7, 083/8*, 083/9
KE-2	Szántóterületek	25,05	Tarnaméra 042/14, 042/15, 042/16, 063/19, 063/20*, 072/94*
KE-3	Elszántott gyepszegélyek	9,85	Tarnaméra 038/39*, 038/40*, 038/41*, 044/14*, 044/15*, 069/29/c*, 072/12*, 072/13*, 072/15*, 072/30*, 072/59/b, 072/60/b, 072/61/b, 072/62/b, 072/63/b, 072/64/b, 072/65/b, 072/66/b, 072/67/b, 072/68/b, 072/69/b, 072/70/b, 072/71/b*, 072/72/b, 072/73/b, 072/74/b*, 072/75/b*, 072/76/b*, 072/77/b*, 072/78/b*, 072/79/b*, 072/80/b*, 072/81/b*, 072/94/a, 079/7*, 079/8*, 079/9*, 083/6*, 083/9*
KE-4	Csatornák, árkok, fásodó területek	3,98	Tarnaméra 062, 064, 041/1*, 063/16, 072/12*, 072/14, 072/15*, 072/30*

3.3. A kezelési javaslatok megvalósításának lehetséges eszközei a jogi háttér és a tulajdonviszonyok függvényében

A tervezési terület teljesen átfed országos jelentőségű védett természeti területtel, az ökológiai hálózat magterületével és a „Hevesi-sík” (HUBN10004) különleges madárvédelmi területtel. A tulajdonosi szerkezetben a magántulajdon a meghatározó, az állami tulajdon (kezelője a Bükk Nemzeti Park Igazgatóság) csak kivett ingatlanok esetében jelentkezik.

A mezőgazdasági hasznosítás lehetőségei adottak; a nem támogatható területek kiterjedése csekély - elsősorban az árkokra, utakra és néhány mélyebb fekvésű mocsárra korlátozódik (a teljes tervezési terület kevesebb, mint 1%-a). A MePAR-ban nem támogatható területek jelenléte részben a gyepek kitisztításának, a fás vegetáció visszaszorítása akadályának tekinthető. Megjegyzendő, hogy a Natura 2000 támogathatóságú blokkok nagyobb területet fednek le, mint az ingatlan nyilvántartási rendszerben lefedett területhatár. Mind a gyepek, mind a szántók esetében elmondható, hogy a kis parcellaméretetek jellemzők.

A tervezési területen Országos Erdőállomány Adattárban nyilvántartott erdőterületek nincsenek, így a támogatási rendszer szempontjából ezen forrásokkal nem számolhatunk.

3.3.1. Agrártámogatások

3.3.1.1. Jelenleg működő agrártámogatási rendszer

Az Európai Unió mezőgazdasági támogatási rendszere, a közös agrárpolitika (KAP) két pilléren nyugszik: az első pillér (KAP I.) a közvetlen támogatásokat és a piaci intézkedéseket finanszírozza, teljes egészében az Európai Mezőgazdasági Garanciaalap (EMGA) terhére. A második pillér (KAP II.) az unió vidékfejlesztési politikáját szolgálja, melyet az Európai Mezőgazdasági Vidékfejlesztési Alap (EMVA) regionális vagy nemzeti források társfinanszírozásával működtet.

A Natura 2000 területen gazdálkodók a KAP I. pillér támogatásain túlmenően részesedhetnek a KAP II. pillér forrásaiból is, melyeket a 2014-2020 közötti időszakra Magyarországon a Vidékfejlesztési Program 2014-2020 tartalmaz. A betartandó előírásokat a 2015-2018 között folyamatosan megjelentetett pályázati felhívások foglalják magukba. A 2007-2013 közötti időszakban igénybe vehető támogatások egy részének felhasználása még nem zárult le, az ezekről szóló jogcímrendeletek továbbra is hatályban maradnak mindaddig, amíg történik belőlük kifizetés – ez elsősorban az erdős támogatások esetében fordulhat elő.

A 2014-2020 közötti időszak végéhez közeledve – hasonlóan a 2007-2013 közötti időszak végéhez – átmeneti szabályokat terjesztett elő az Európai Bizottság. Ennek értelmében a 2021. évre egy átmeneti időszakot hirdettek meg, amelyben a KAP II. pillért érintően többek között a terület- és állatlétszám alapú vidékfejlesztési támogatásokat – amelyek jellemzően több éves kötelezettségvállalásúak – meghosszabbíthatja a tagállam. Az átmeneti évben várhatóan a KAP I. pillér alá tartozó közvetlen támogatások is elérhetőek lesznek a jelenlegi feltételek mellett. Az átmeneti szabályok miatt az új tervezési ciklus előre láthatóan 2022-től indul, és 2027-ig tart.

A 2014-2020 között elérhető agrártámogatásokról aktualizált összefoglalás található az állami természetvédelem honlapján:

http://termeszetvedelem.hu/user/browser/File/N2k_fennterv/3_%20mell%C3%A9klet_aktualizalt_041219.pdf

Továbbá a Vidékfejlesztési Program 2014-2020 jelenleg elérhető pályázati felhívásai megtekinthetők az alábbi linken: <https://www.palyazat.gov.hu/doc/4523>

A jelenlegi támogatási időszakban a Vidékfejlesztési Program keretében számos olyan intézkedés elérhető, ahol a Natura 2000 területeken gazdálkodók támogatási forrásokhoz juthatnak vagy előnyt élvezhetnek a pontozási rendszerekben.

Legfontosabbak ezek közül a kompenzációs jellegű kifizetések, melyek a gyepterületek és magánerdők esetében érhetőek el. A Natura 2000 gyepterületekre vonatkozó földhasználati szabályok betartása azonban független attól, hogy a gazdálkodó igényelte-e a támogatást vagy sem. Az adminisztratív eszközök tekintetében a Natura 2000 területekre járó kompenzáció ráépül az egyéb elérhető támogatásokra, a gazdálkodók a Natura 2000 intézkedés mellett jogosultak többek között az egységes területalapú támogatásra (SAPS) is.

Az önkéntesen vállalt előírások elsősorban az agrár-környezetgazdálkodás, ökológiai gazdálkodás és az erdészet, erdő-környezetvédelem, természetmegőrzés témakörébe integrálódnak.

Az agrár-környezetgazdálkodási (AKG) kifizetési rendszer olyan önkéntes alapon működő program, amelyben résztvevők az agrár-környezetgazdálkodási célok elérésének érdekében többlet tevékenységek elvégzését vállalják gazdálkodásuk során. Amennyiben a gazdálkodó az adott Natura 2000 gyepterület vonatkozásában kompenzációs támogatás igénybevételére jogosult, úgy a gyepterületeket érintő AKG tematikus előírascsoportok esetén a támogatási összeg a kompenzációs támogatás összegével csökkentésre kerül.

Egyes esetekben az erdőkre lehívható támogatások szektortól függetlenül is igénybe vehetők (pl. természeti katasztrófa (vízkár, szélkár, tűzkár) által sújtott területeken az erdészeti potenciál helyreállítására, másodlagos erdőkárok megelőzésére, illetve erdőszerkezet átalakításához), más esetben az állami és önkormányzati szektor kizárásra került.

Támogatás vehető még igénybe olyan földhasználati intézkedésekre, amelyek gazdálkodáshoz közvetlenül nem kapcsolódnak, ugyanakkor a vidéki táj értékeinek, állat- és növényvilágának fennmaradását szolgálják, és ezáltal növelik a Natura 2000 területek közjóléti értékét, illetve hozzájárulnak a környezetgazdálkodási célok teljesítéséhez (az erdő esetében az erdei ökoszisztémák ellenálló képességének és környezeti értékének növelését célzó beruházásokhoz nyújtott támogatás, a mezőgazdasági területek esetében az élőhelyfejlesztési és vízvédelmi célú nem termelő beruházások).

A tervezési területen elérhető támogatások rövid ismertetése:

- Alaptámogatás (SAPS):

A támogatás mértékéről évente a vidékfejlesztésért felelős miniszter dönt miniszteri rendeletben. A támogatás igénybevételének feltétele, hogy a gazdálkodó maradéktalanul tartsa be az 50/2008. (IV.24.) FVM rendeletben foglaltakat, amely a Helyes Mezőgazdasági és Környezeti állapot feltételrendszerét tartalmazza. A mezőgazdasági tevékenységet átmenetileg nem folytató gazdálkodókra az ún. minimumkövetelmények vonatkoznak a növénytermesztésre vagy legeltetésre alkalmas állapot megőrzése érdekében. Ez utóbbi, az elgyomosodás és a túllegeltetés elkerülésére vonatkozó előírásokat szintén a 10/2015. (III. 13.) FM rendelet állapítja meg

- Az éghajlat és környezet szempontjából előnyös mezőgazdasági gyakorlatokra nyújtandó támogatás (zöldítés):

A zöldítés keretében elnyert támogatási összeget kifejezetten az éghajlat és a környezet szempontjából előnyös mezőgazdasági gyakorlatokra kell fordítani. Elsődleges célja, hogy a mezőgazdasági tevékenységet végzők egyre nagyobb mértékben járuljanak hozzá a mezőgazdaság alapját is képező környezet és természeti erőforrások megőrzéséhez.

A zöldítés három különböző gyakorlat összessége: állandó gyepterületek fenntartása; terménydiverzifikáció (azaz a növénytermesztés diverzifikálása, változatosabbá tétele), illetve az ökológiai jelentőségű területek kijelölése (EFA). A zöldítés három gyakorlata nem minden esetben különül el egymástól.

Fontos, hogy a zöldítés támogatást csak az egységes területalapú (SAPS) támogatással érintett területek után lehet igényelni.

- Agrár-környezetgazdálkodási támogatás (AKG):

Középhosszú távú (5 gazdálkodási év) támogatási rendszer, melynek feltételeit a Vidékfejlesztési Program keretében meghirdetett pályázat szabályozza. A támogatás fő céljai a vidéki területek fenntartható fejlődésének támogatása, a környezet állapotának megőrzése és javítása, a mezőgazdasági eredetű környezeti terhelés csökkentése, környezetvédelmi szolgáltatások biztosítása, a természeti erőforrások fenntartható használatán alapuló mezőgazdasági gyakorlat erősítése. Kiemelten kívánja továbbá támogatni a biodiverzitás megőrzését a természetes életkörülményeik között (a gazdaságban), a természet, a víz, és a talaj védelmét a termőhelyi adottságoknak megfelelő termelési szerkezet kialakításával, a környezettudatos gazdálkodás és fenntartható tájhasználat kialakításával. Jelen vidékfejlesztési támogatási ciklusban az alábbi felhívások jelentek meg: VP-4-10.1.1-15 Agrár-környezetgazdálkodási kifizetés (AKG 2015) és VP-4-10.1.1-16 Agrár-környezetgazdálkodási kifizetés (AKG 2016).

- Natura 2000 mezőgazdasági területeknek nyújtott kompenzációs kifizetések

A Natura hálózat gyep hasznosítású területeire a 269/2007. (X. 18.) Korm. rendelet a Natura 2000 gyepterületek fenntartásának földhasználati szabályairól értelmében speciális földhasználati előírások vonatkoznak, melyek betartása többletköltséget, illetve bevételkiesést jelentenek a gazdálkodók számára. A Vidékfejlesztési Program keretében pályázható „VP4-12.1.1-16. - Natura 2000 mezőgazdasági területeknek nyújtott kompenzációs kifizetések” kompenzációs támogatás ezeknek a többletköltségeknek, valamint kieső bevételeknek az ellentételezésére szolgál.

- Ökológiai gazdálkodásra történő áttérés, ökológiai gazdálkodás fenntartása

A „VP-4-11.1.-11.2.-15 Ökológiai gazdálkodásra történő áttérés, ökológiai gazdálkodás fenntartása (ÖKO 15) és VP-4-11.1.-11.2.-18 Ökológiai gazdálkodásra történő áttérés, ökológiai gazdálkodás fenntartása (ÖKO 18)” pályázat célja egyrészt a konvencionális területek ökológiai művelés alá vonásának ösztönzése, másrészt az ökológiai művelésbe vont területeken a gazdálkodási mód fenntartása, melynek feltételeit a Vidékfejlesztési Program keretében meghirdetett pályázat szabályozza.

Nem termelő mezőgazdasági beruházások:

- Nem termelő beruházások

A Vidékfejlesztési Program keretében a „VP4-4.4.1-16. - Élőhelyfejlesztési célú nem termelő beruházások” pályázat alapján támogatás vehető igénybe olyan földhasználati intézkedésekre, amelyek gazdálkodáshoz közvetlenül nem kapcsolódnak, ugyanakkor a vidéki táj értékeinek, állat- és növényvilágának fennmaradását szolgálják, ez által növelik a Natura 2000 területek közjóléti értékét, illetve hozzájárulnak a környezetgazdálkodási célok teljesítéséhez.

3.3.1.2. Javasolt agrártámogatási rendszer

A jelenleg is elérhető támogatási programokkal a terület fenntartó kezelése elvileg megvalósítható (lásd Natura 2000 gyepterületekre vonatkozó kötelező földhasznosítási előírások). Mivel távlati természetvédelmi célként fogalmazzuk meg a mozaikos élőhelyek fenntartását és fejlesztését (mely együtt járhat nem záródott erdő-gyep struktúrák kialakításával), ez mindenképp nevesítendő a jövőbeli agrár-erdészeti támogatási rendszerekben.

3.3.2. Pályázati források

A tervezési terület vonatkozásában az alábbi, közelmúltban lezárult, valamint jelenleg futó pályázati projektek érdemelnek említést, melyek mindegyike a védett és Natura 2000-es területek élőhely- és fajvédelmi célkitűzéseit szolgálja. (A lezárult projektek egy része fenntartási szakaszban van).

- *A parlagi sas védelme Magyarországon (LIFE10 NAT/HU/000019)* – lezárult 2016-ban
A projekt célkitűzéseinek elérése érdekében a nemzeti park igazgatóság természetvédelmi őrszolgálat a tervezési területen is előforduló parlagi sas (*Aquila heliaca*) territóriumok fokozott ellenőrzését és a veszélyeztető tényezők, különös tekintettel a mérgező esetek feltárását végezte. A pályázatban vállalt feladatok a projekt lezárulta után is folynak, a projektben elfogadott protokollokat követve.

- *A szalakóta védelme a Kárpát-medencében (LIFE13/NAT/HU/000081)* – lezárult 2020. szeptember 30-án.

A projekt célja a Kárpát-medence szalakóta (*Coracias garrulus*) populációjának megerősítése és hosszú távú, fenntartható védelmének megalapozása. A tervezési terület fatelepítési, fészkelőhely-felmérési, valamint odú-kihelyezési és monitoring jellegű akciók által volt érintett.

- *Madarakra veszélyes 20 kV-os vezetékszakaszok madárbarát átalakítása a Hevesi Fűves Puszták TK területén* (KEOP-7.3.1.2/09-2010-0047 és KEOP - 3.1.2/2F/09-11-2013-0015) – lezárult 2015-ben

A projekt célja a Hevesi-sík területén húzódó és a tervezési területet is érintő, még burkolatlan középvezettségű szabadvezeték-szakaszok madárvédelmi szempontból veszélyes vezetékének és oszlopelemeinek burkolása, átalakítása, cseréje, továbbá két különösen veszélyes szakasz földkábeles kiváltása.

A tervezési terület vonatkozásában speciális, közösségi jelentőségű élőhelyek és fajok kezelésével kapcsolatos új természetvédelmi pályázat nem tervezett a Bükki Nemzeti Park Igazgatóság gesztorságában. Ennek oka elsősorban az, hogy a tervezési területen nem található a Bükki Nemzeti Park Igazgatóság saját vagyonkezelésében lévő ingatlan.

3.4. A terv egyeztetési folyamatának dokumentációja

A Natura 2000 fenntartási terv esetében kötelezően alkalmazandó kommunikációs eszközök az alábbiak voltak:

- önkormányzati közzététel
- gazdafórum vagy falufórum
- honlap
- érintettek e-mailen/levélben történő megkeresése.

3.4.1. Felhasznált kommunikációs eszközök

A tervezési folyamat során a Bükki Nemzeti Park Igazgatóság honlapján folyamatosan frissülő tematikus aloldalt alakítottunk ki, ahol a területekkel kapcsolatos alapinformációk mellett a (véleményezhető) egyeztetési tervdokumentációt is elérhetővé tettük pdf formátumban: <https://www.bnpi.hu/hu/natura-2000-fenntartasi-tervek>

Eszköz típus	Alkalmazott dokumentáció	Mutatók	Időpont
Érintettek levélben és/vagy e-mailben történő megkeresése és tájékoztatása	BNPI Iktatórendszer (ügyiratszám), feladást igazoló szelvényről másolat, e-mail visszaigazoló térítvény	Üisz: 1177/1/2019. 18 db levél kiküldése érintetteknek + elektronikus levél (ismert címek esetén)	2019.03.19
Nyomtatott tájékoztató	A BNPI elkészített egy Natura 2000 dossziét, mely a tervezéssel és a Natura 2000 területekkel kapcsolatban számos információval látja el a célzott érintettek körét (elsősorban:	A fórumon a jelenlevőknek átadott dossziék száma (5 db)	2019.03.28

	gazdálkodók, földhasználók). A dossziéba elhelyeztük a hatályos Natura 2000 gyeptámogatási ismertetőket, kaszálási bejelentőket.		
Fórum (összes érintett)	Jelenléti ív, emlékeztető, fotódokumentáció	Üisz: 1177/1/2019. Résztevők száma: 8 fő	2019.03.28
Önkormányzati közzététel	Igazolás az önkormányzat részéről	Üisz: 1177/2/2019. (kifüggesztés); 1177/4/2019. (igazolás)	2019.03.19
Honlap	Elérhetősége, adatfeltöltés dátuma	https://www.bnpi.hu (Hírek)	2019.03.19

3.4.2. A kommunikáció címzettjei

Célcsoport	Szervezetek, képviselő
Gazdálkodók, területhasználók (mezőgazdaság)	Magántulajdonosok (4 tulajdonos- (5 ha feletti terület esetén), Nemzeti Földalapkezelő Szervezet)
Vadgazdálkodók	Tarnamérai Tarnamente Vadásztársaság
Önkormányzatok	Tarnaméra Község Önkormányzata
Hatóságok	nevesítve: <ul style="list-style-type: none"> • Heves Megyei Kormányhivatal Élelmiszerlánc-biztonsági és Földhivatali Főosztály • Heves Megyei Kormányhivatal Élelmiszerlánc-biztonsági és Földhivatali Főosztály Földhivatali Osztály • Heves Megyei Kormányhivatal Egri Járási Hivatal Földművelésügyi Osztály • Heves Megyei Kormányhivatal Egri Járási Hivatal Erdészeti Osztály • Heves Megyei Kormányhivatal Egri Járási Hivatal Növény- és Talajvédelmi Osztály • Heves Megyei Kormányhivatal Egri Járási Hivatal Környezetvédelmi és Természetvédelmi Osztály
Civil szervezetek, köztisztviselők	nevesítve: <ul style="list-style-type: none"> • Nemzeti Agrárgazdasági Kamara Heves Megyei Igazgatósága • OMVK Heves Megyei Területi Szervezete • Magyar Madártani és Természetvédelmi Egyesület 34 sz. Bükk Helyi Csoportja • Üröm Környezet- és Természetvédelmi Egyesület

Célcsoport	Szervezetek, képviselő
Helyi lakosság	Az érintett település lakosai

3.4.3. Egyeztetés hatósági és területi kezelő szervekkel

Mivel a tervekészítés óta egyes területek hasznosítása változott, az érintett kezelési egységek lehatárolása módosult (ld. KE-2, KE-3).

A Heves Megyei Kormányhivatal Élelmiszerlánc-biztonsági és Földhivatali Főosztály a 10.025/2019. ikt. számú véleményében megállapította, *„hogyan a fenntartási tervben foglaltak földvédelmi érdekeket nem sértenek, ezért a tervdokumentációt elfogadásra javasolja, ellenvetése, kifogása nincs”* (BNPI ikt. sz.: 1177/3/2019.).

További hatóságoktól, területi kezelő szervektől észrevétel nem érkezett. A kifüggesztés során az érintett önkormányzathoz észrevétel nem érkezett, a kifüggesztési igazolás (záradékolás) megküldésre került az önkormányzat részéről.

4. Felhasznált irodalom

- Baráz Cs. (2014): Dél-Heves kistájai – különös tekintettel a vízrajzra. In: Schmotzer A. (szerk.): Szikfok. Dél-Hevesi tanulmányok. Bükki Nemzeti Park Igazgatóság Eger. 9-24.
- Borbáth P. (2014): A Hevesi-sík madárfaunájának jellemzése. In: Schmotzer A. (szerk.): Szikfok. Dél-Hevesi tanulmányok. Bükki Nemzeti Park Igazgatóság Eger. 131-160.
- Böloni J., Molnár Zs. & Kun A. (szerk.) (2011): Magyarország élőhelyei. Vegetációtípusok leírása és határozója (ÁNÉR 2011). MTA ÖBKI Vácrátót 439 pp.
- Dövényi Z. (szerk.) (2010): Magyarország kistájainak katasztere, az első kiadást szerkesztette: Marosi S. és Somogyi S., Második, átdolgozott és bővített kiadás, Budapest: MTA Földrajztudományi Kutatóintézet. ISBN 978-963-9545-29-8.
- Haraszty L. (szerk.) (2014): Natura 2000 fajok és élőhelyek Magyarországon. - Pro Vértes Természetvédelmi Közalapítvány, Csákvár, 956 pp.
- Király G., Molnár Zs., Böloni J., Csiky J. & Vojtkó A. (szerk.) (2008): Magyarország földrajzi kistájainak növényzete. MTA ÖBKI. Vácrátót
- Kozma P. (2014): Adatok a Hevesi-sík nagylepkefaunájának ismeretéhez (*Macrolepidoptera*). In: Schmotzer A. (szerk.): Szikfok. Dél-Hevesi tanulmányok. Bükki Nemzeti Park Igazgatóság Eger. 97-116.
- Ködöböcz V. & Křivan V. (2014): A Hevesi-sík *Cicindellidae*- és *Carabidae*-faunája. In: Schmotzer A. (szerk.): Szikfok. Dél-Hevesi tanulmányok. Bükki Nemzeti Park Igazgatóság Eger. 69-96.
- Marosi S. & Somogyi S. (szerk.) (1990): Magyarország kistájainak katasztere I-II. MTA Földrajztudományi Kutatóintézet, Budapest.
- Marosi S. & Szilárd J. (szerk.): Magyarország tájfeldrajza 2. A tiszai Alföld. Akadémiai Kiadó, Budapest.
- Schmotzer A. (2014): A Hevesi-sík flórákutatójának eredményei. In: Schmotzer A. (szerk.): Szikfok. Dél-Hevesi tanulmányok. Bükki Nemzeti Park Igazgatóság Eger. 25-68.
- Schmotzer A. (2019): Adatok a Heves-Borsodi-sík flórájához I. Erdei, erdőssztyepp-és sztyeppfajok elterjedése. *Kitaibelia*, 24(1): 16-65.
- Tóth L. (2005): Hevesi Füves Puszták Tájvédelmi Körzet bővítés 2. ütem természetvédelmi kezelési terve. Bükki Nemzeti Park Igazgatóság, Eger, kézirat 110 pp.
- Földművelésügyi Minisztérium, Környezetügyért Felelős Helyettes Államtitkárság – Természetmegőrzési Főosztály (szerk.) (2018): Útmutató a Natura 2000 fenntartási tervek készítéséhez. Budapest, 40 pp.

Világháló helyek:

<http://www.termeszetvedelem.hu/>

<http://www.natura2000.hu/hu>

<http://bnpi.hu/naturaterv>

http://bd.eionet.europa.eu/activities/Natura_2000/reference_portal

<http://natura2000.eea.europa.eu>

<https://www.mepar.hu/mepar/>

<http://ova.info.hu/ujvgtajak.html>

<http://www.utadat.hu/>

<http://www.vizugy.hu/index.php?module=vizstrat&programelemid=149>

<http://turistautak.hu/>

<http://www.novenyeterkep.hu>

5. Térképek

- 1) A tervezési terület áttekintő térképe
- 2) A tervezési terület ingatlan-nyilvántartási térképe
- 3) A tervezési terület művelési ág megoszlási térképe
- 4) A tervezési terület tulajdonviszony-megoszlás térképe
- 5) A tervezési terület átfedése az országos ökológiai hálózattal
- 6) A tervezési terület átfedése országos jelentőségű védett természeti területtel
- 7) A tervezési terület élőhelytérképe (Á-NÉR 2011 alapján)
- 8) A tervezési terület közösségi jelentőségű (Natura 2000) élőhelytérképe

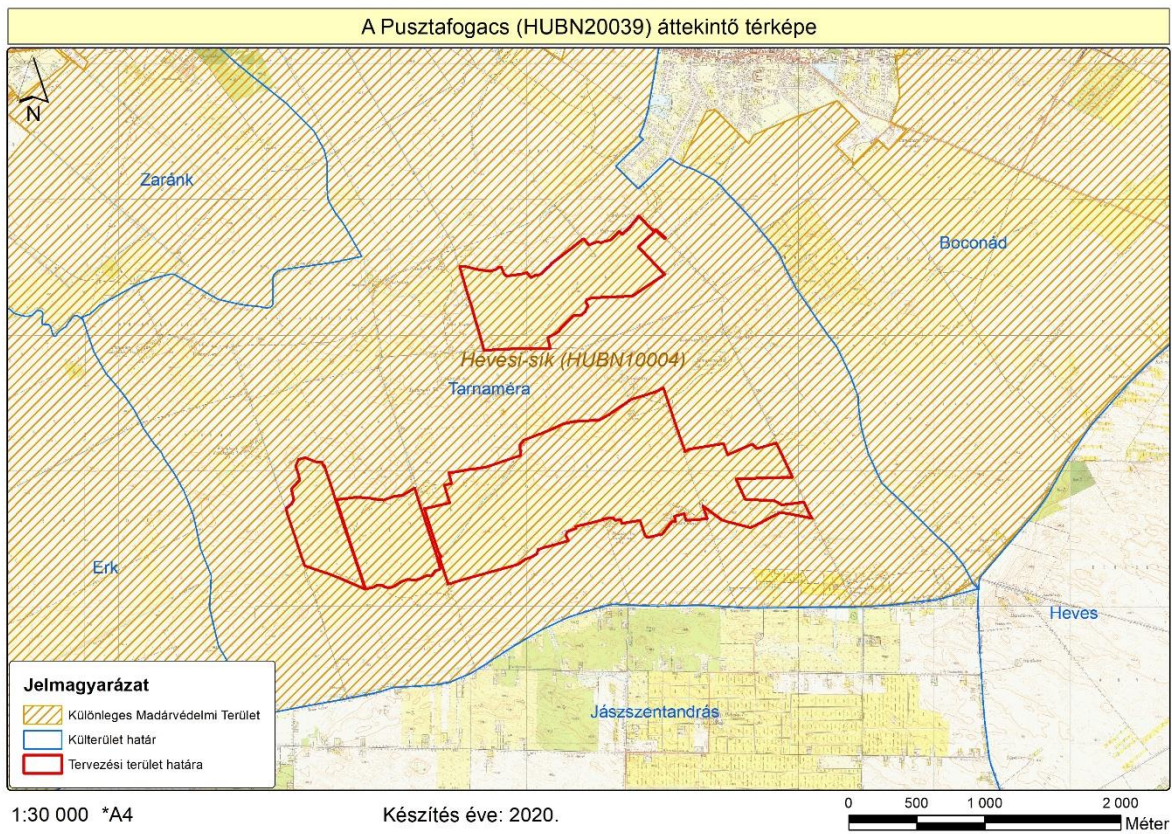

1. ábra: A tervezési terület áttekintő térképe

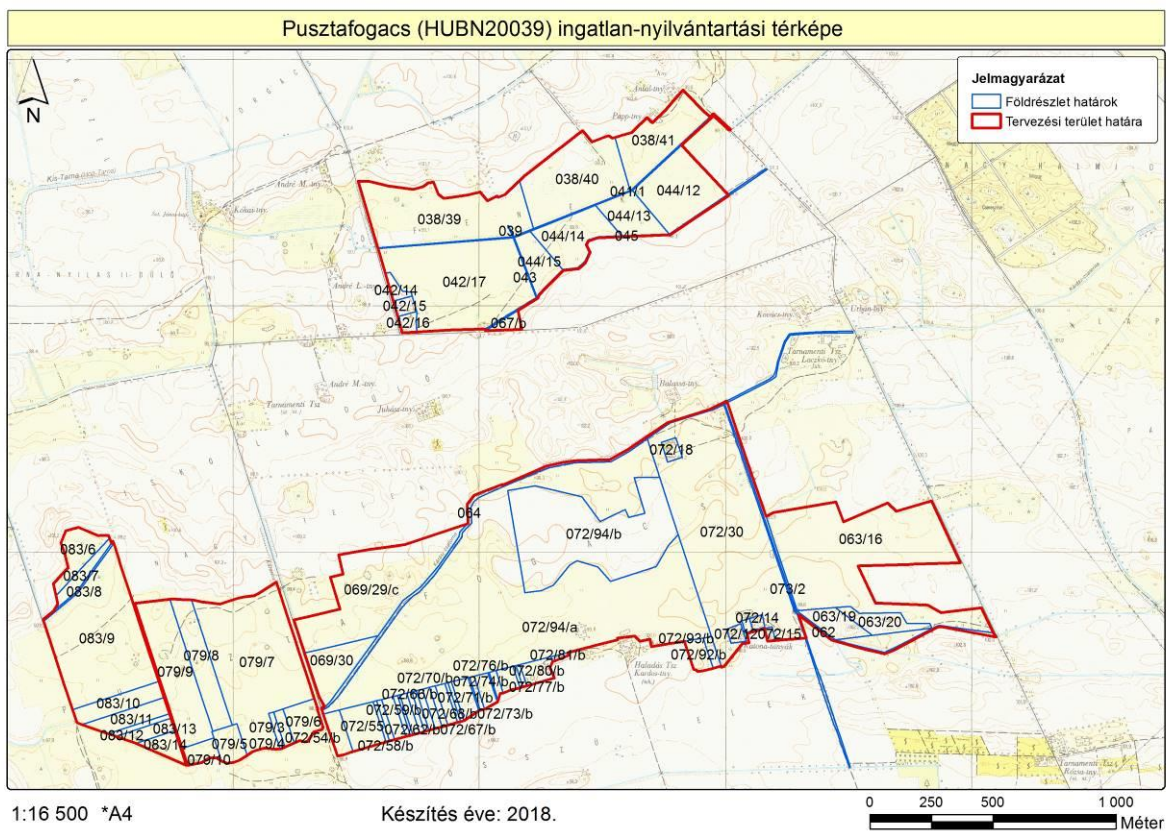

2. ábra: A tervezési terület ingatlan-nyilvántartási térképe

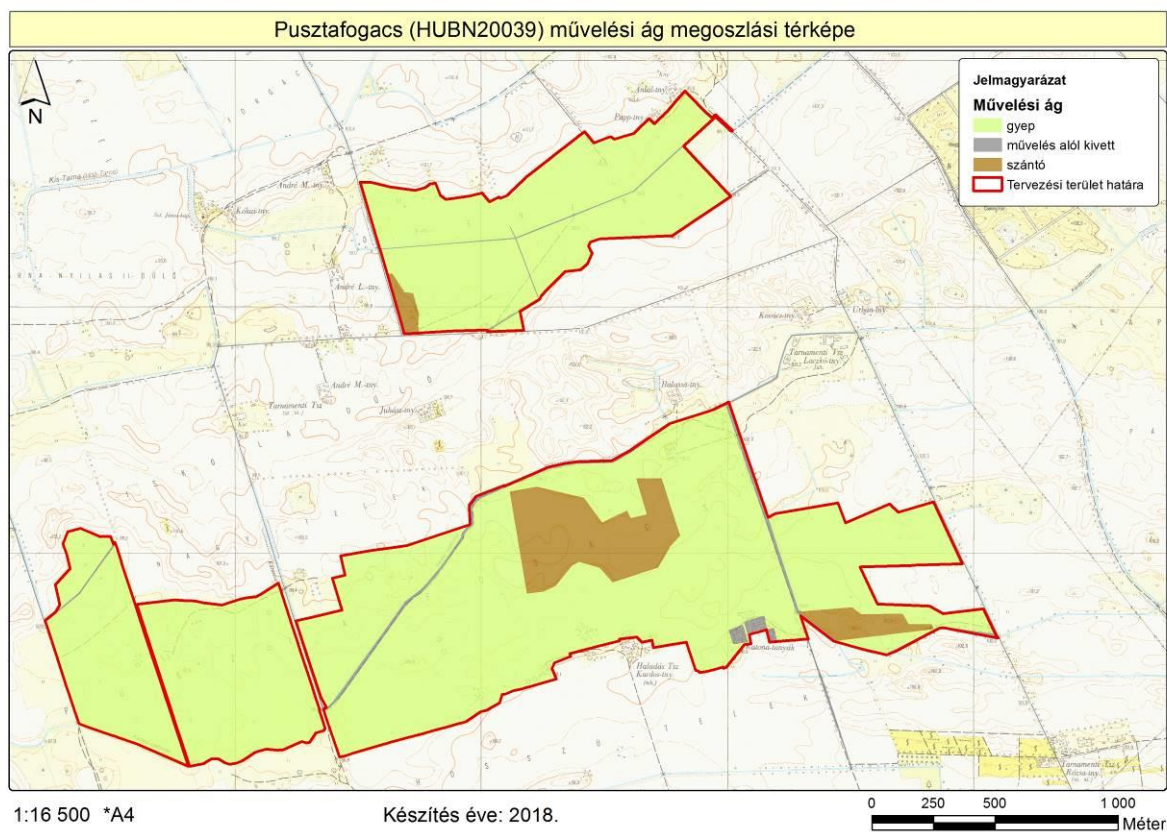

3. ábra: A tervezési terület művelési ág megoszlási térképe

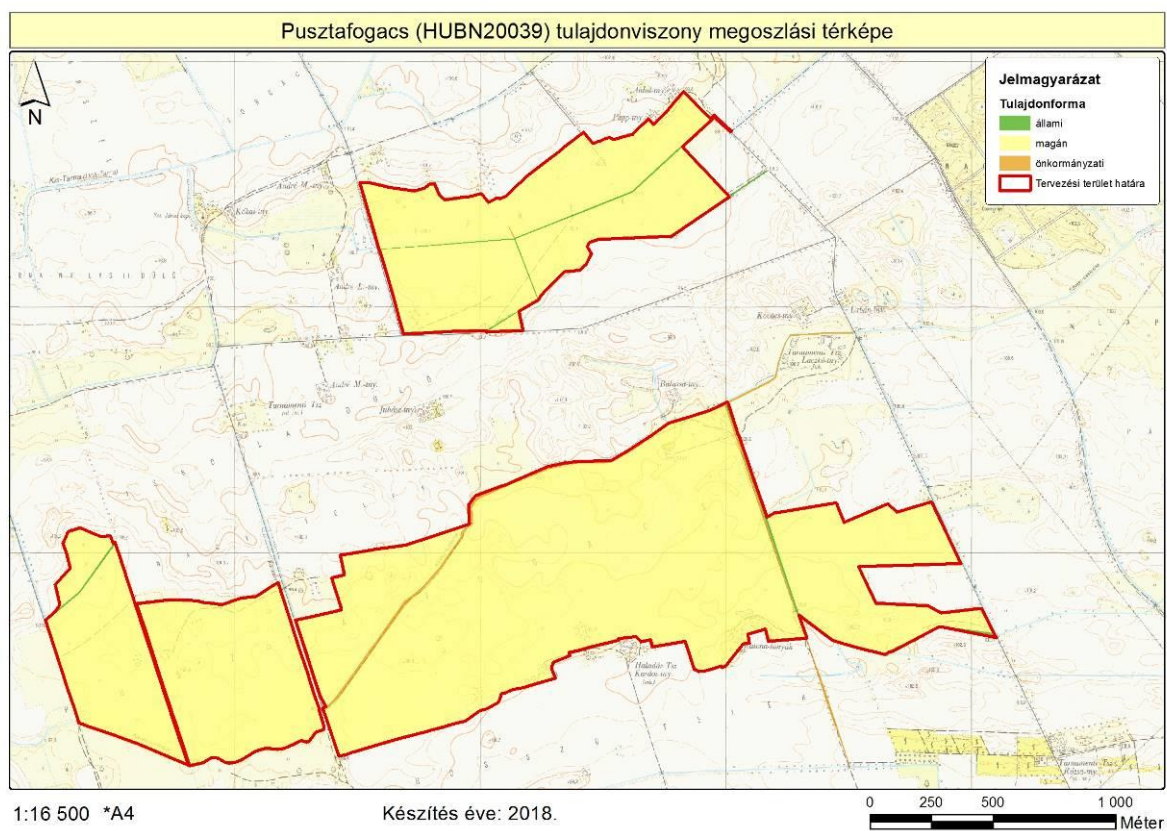

4. ábra: A tervezési terület tulajdonviszony megoszlás térképe

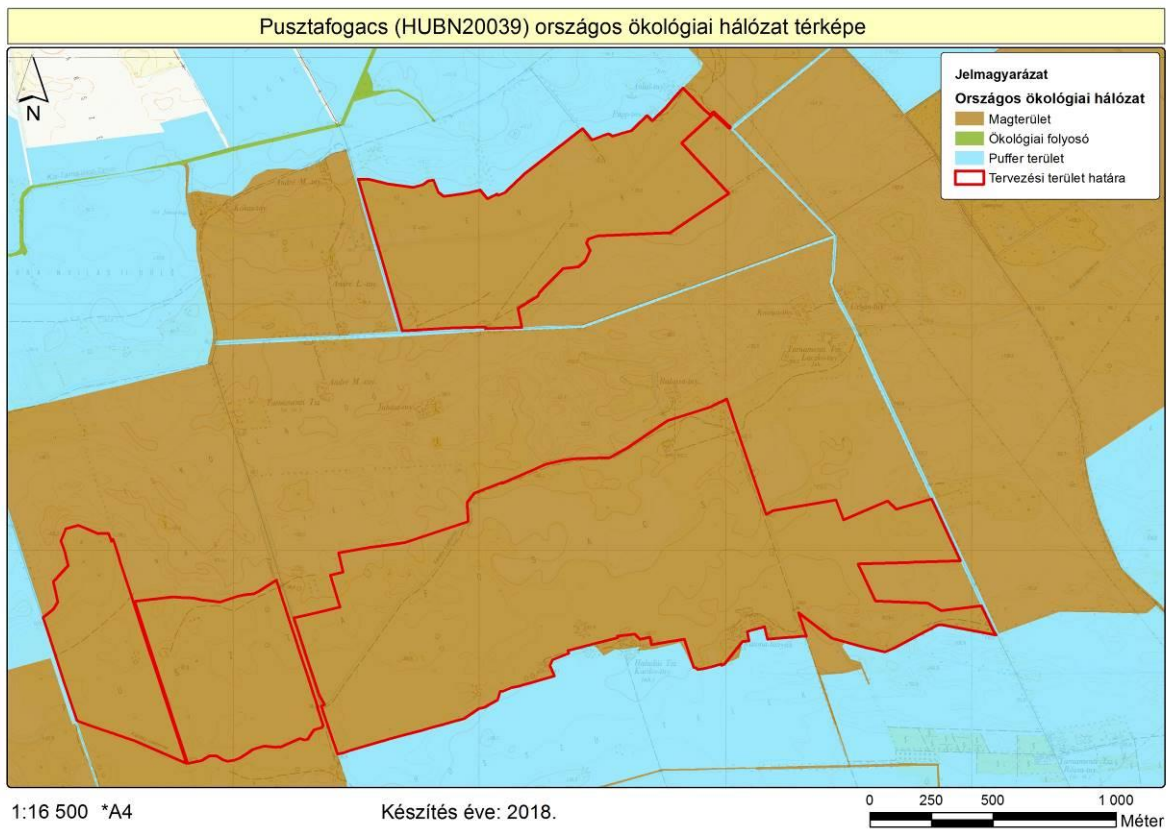

5. ábra: A tervezési terület átfedése az országos ökológiai hálózattal

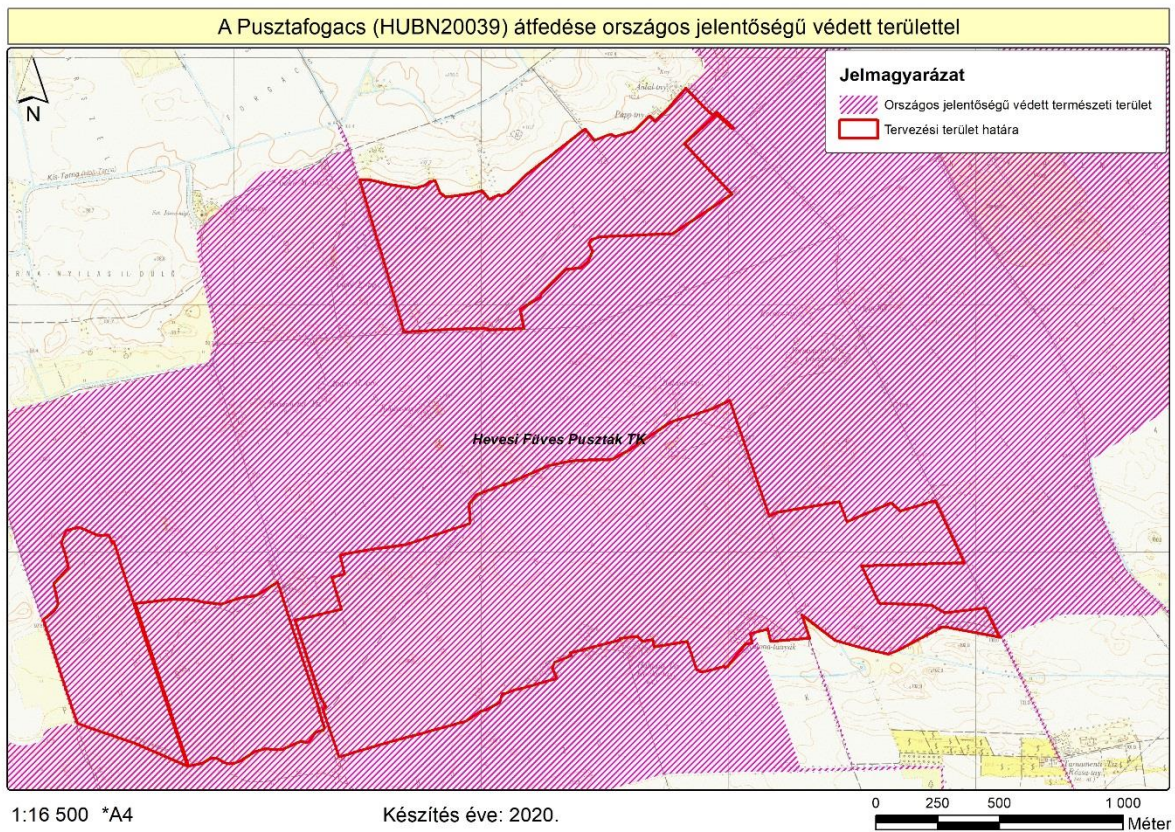

6. ábra: A tervezési terület átfedése országos jelentőségű védett természeti területtel

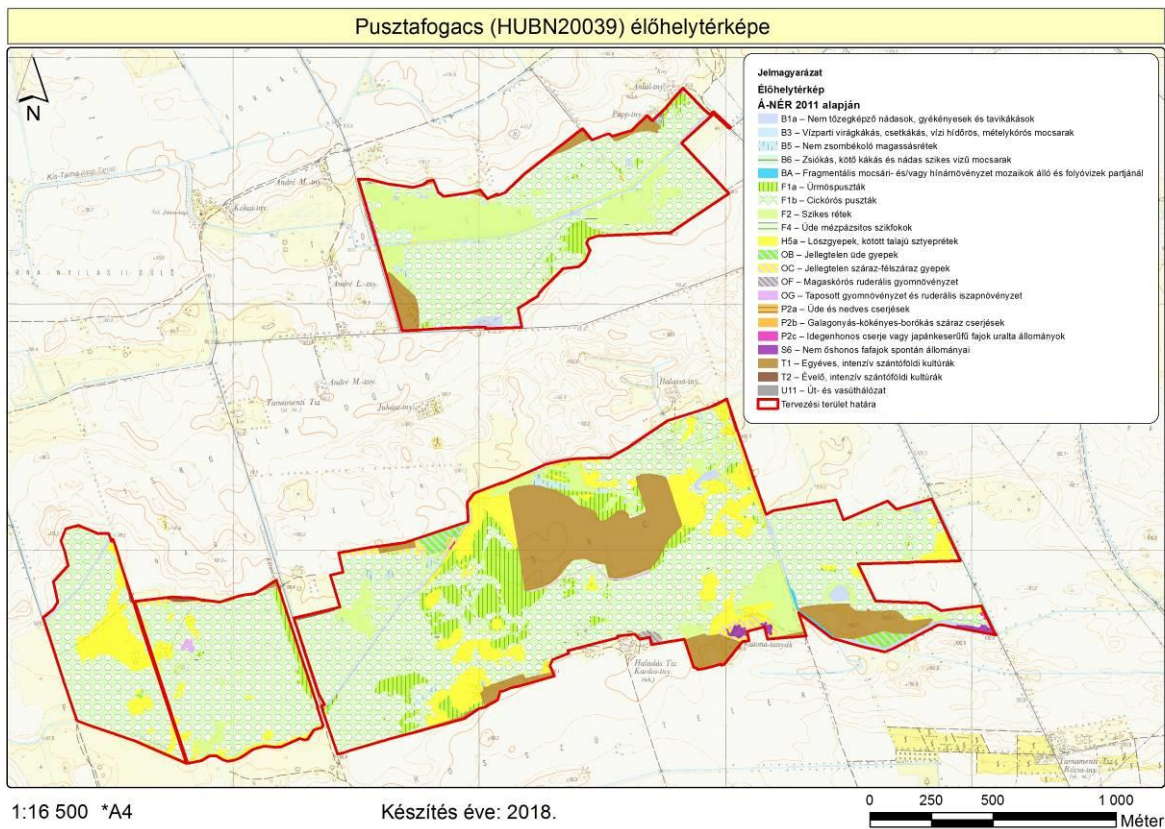

7. ábra: A tervezési terület élőhelytérképe (Á-NÉR 2011 alapján)

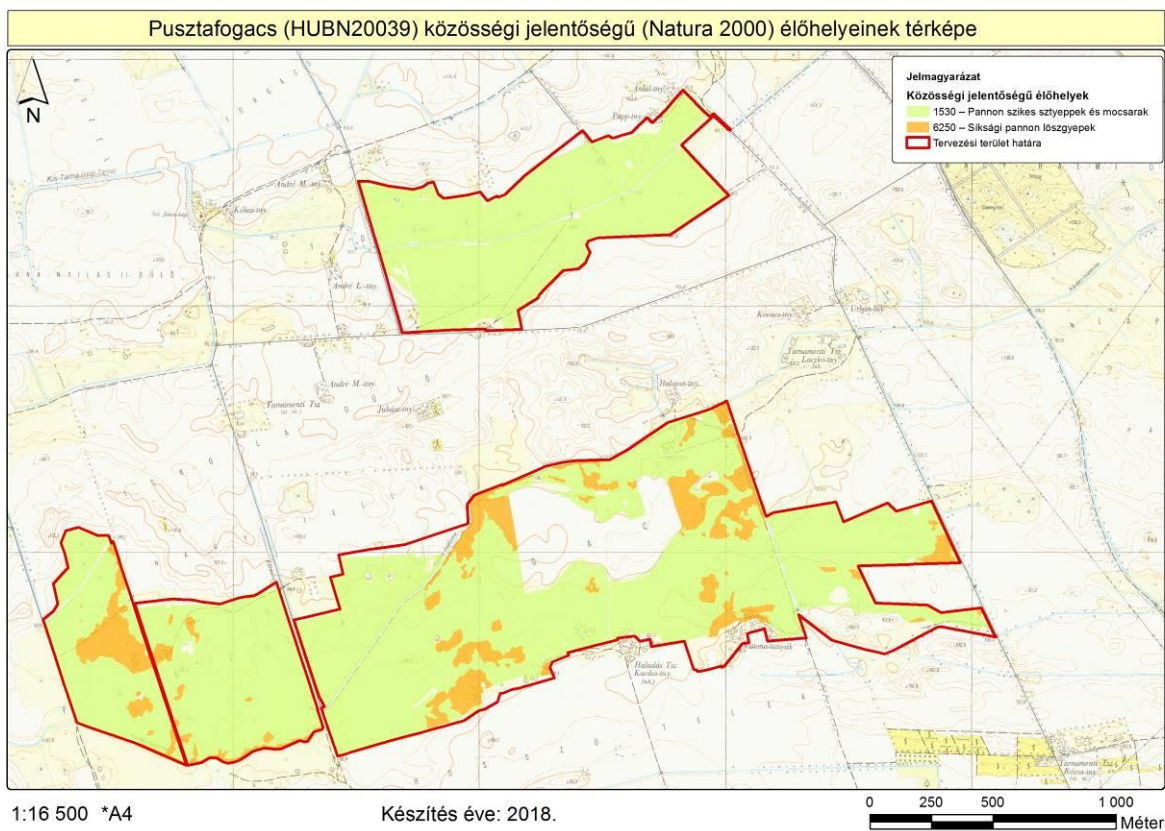

8. ábra: A tervezési terület közösségi jelentőségű (Natura 2000) élőhelytérképe

6. Fotódokumentáció



1. kép: Szikes puszta koratavaszi aszpektusa (KE-1)



2. kép: Erősen legelt gyep a Kárász-csatorna mellett (KE-1, KE-4)



3. kép: Szántóterület nádasodó árokszegéllyel (Tarnaméra 042/16 hrsz; KE-2, KE-4)



4. kép: Fogacsi-csatorna mocsári növényzete (Tarnaméra 073/2 hrsz; KE-4)

7. Jóváhagyó nyilatkozat



AGRÁRMINISZTERIUM

Nyilatkozat

A HUBN20039 Pusztafogacs kiemelt jelentőségű természetmegőrzési terület Natura 2000 fenntartási terve megfelel az európai közösségi jelentőségű természetvédelmi rendeltetésű területekről szóló 275/2004. (X. 8.) Kormányrendelet 4. §. (4) bekezdésben foglalt tartalmi és formai követelményeknek. A Natura 2000 fenntartási tervet a Natura 2000 fenntartási tervek Szakmai Bizottsága elfogadta.

A HUBN20039 Pusztafogacs Natura 2000 területre vonatkozó fenntartási tervet, az agrárminiszter megbízásából, jóváhagyta:

Balczó Bertalan



természetvédelemért felelős helyettes államtitkár

Budapest, 2021. január „13.”