

**A Poroszlói szikések (HUBN20035)
kiemelt jelentőségű természetmegőrzési terület
Natura 2000 fenntartási terve**



Eger, 2021

Készítette:
Bükk Nemzeti Park Igazgatóság

Elérhetőségei:
Postacím: Eger 3304, Sánc u. 6.
Tel: 36-412-571; Fax: 36-412-791
e-mail: titkarsag@bnpi.hu
honlap: www.bnpi.hu

Felelős tervező:
Schmotzer András

Közreműködő kutatási partner:
Bioaqua-Pro Kft. (Debrecen)
e-mail: info@bioaquapro.hu
honlap: www.bioaquapro.hu

Közreműködő szakértők:
Dr. Barina Zoltán
Borbáth Péter
Dr. Gulyás Gergely
Ferenc Attila
Dr. Kiss Béla
Dr. Müller Zoltán
Schmotzer András
Sasvári János
Tóth László

Térképeket készítette:
Kalmár Zsuzsanna

Fotókat készítette:
Schmotzer András

Tartalomjegyzék

I.	A Natura 2000 fenntartási terv	4
1.	A terület azonosító adatai	5
1.1.	Név	5
1.2.	Azonosító kód	5
1.3.	Kiterjedés	5
1.4.	A kijelölés alapjául szolgáló fajok és/vagy élőhelyek	5
1.4.1.	Jelölő élőhelyek	5
1.4.2.	Jelölő fajok	5
1.5.	Érintett települések	5
1.6.	Egyéb védettségi kategóriák	6
1.7.	Tervezési és egyéb előírások	6
1.7.1.	Természetvédelmi kezelési terv	6
1.7.2.	Településrendezési eszközök	6
1.7.3.	Körzeti erdőtervek és üzemtervek	7
1.7.4.	Tájegységi vadgazdálkodási tervek és vadgazdálkodási üzemtervek	7
1.7.5.	Halgazdálkodási tervek	7
1.7.6.	Vízgyűjtő-gazdálkodási terv	7
2.	Veszélyeztető tényezők	8
3.	Kezelési feladatok meghatározása	12
3.1.	Természetvédelmi célkitűzés, a terület rendeltetése	12
3.1.1.	Fő célkitűzések	12
3.1.2.	További célok	13
3.2.	Kezelési javaslatok	13
3.2.1.	Élőhelyek kezelése	17
3.2.1.1.	KE-1 kezelési egység: Szikes puszták és löszgyepek	17
3.2.1.2.	KE-2 kezelési egység: Szántóterületek	21
3.2.1.3.	KE-3 kezelési egység: Elszántott gyepszegélyek	23
3.2.1.4.	KE-4 kezelési egység: Csatornák, árkok, erdőterületek	26
3.2.2.	Élőhelyrekonstrukció és élőhelyfejlesztés	28
3.2.3.	Fajvédelmi intézkedések	29
3.2.4.	Kutatás, monitorozás	29
3.2.5.	Mellékletek	30
3.3.	A kezelési javaslatok megvalósításának lehetséges eszközei a jogi háttér és a tulajdonviszonyok függvényében	32
3.3.1.	Agrártámogatások	33
3.3.2.	Pályázati források	36
3.4.	A terv egyeztetési folyamatának dokumentációja	37
3.4.1.	Felhasznált kommunikációs eszközök	37
3.4.2.	A kommunikáció címzettjei	38
3.4.3.	Egyeztetés hatósági és területi kezelő szervekkel	39
4.	Felhasznált irodalom	40
5.	Térképek	41
6.	Fotódokumentáció	51
7.	Jóváhagyó nyilatkozat	53

I. A Natura 2000 fenntartási terv

1. A terület azonosító adatai

1.1. Név

Tervezési terület neve és típusa:	Poroszlói szikesek kiemelt jelentőségű természetmegőrzési terület
-----------------------------------	---

1.2. Azonosító kód

Tervezési terület azonosítója:	HUBN20035
--------------------------------	-----------

1.3. Kiterjedés

Tervezési terület kiterjedése:	917,86 hektár
--------------------------------	---------------

1.4. A kijelölés alapjául szolgáló fajok és/vagy élőhelyek

A jelölő élőhelyek és fajok felsorolásánál a Natura 2000 terület adatlapjának 2018. évi változatát vettük alapul.

1.4.1. Jelölő élőhelyek (kiemelt jelentőségű élőhely*)

- 1530* Pannon szikes sztyeppek és mocsarak
- 6250* Síksági pannon löszgyepek

1.4.2. Jelölő fajok

- molnárgörény (*Mustela eversmannii*)

Jelölő értéknek javasolt közösségi jelentőségű fajok:

- vöröshasú unka (*Bombina bombina*)
- dunai tarajosgöte (*Triturus dobrogicus*)

1.5. Érintett települések

A tervezési terület által érintett helyrajzi számok listáját az európai közösségi jelentőségű természetvédelmi rendeltetésű területekkel érintett földrészekről szóló 14/2010. (V. 11.) KvVM rendelet (a továbbiakban: KvVM rendelet) tartalmazza. A Natura 2000 területek által érintett helyrajzi számokat és így a Natura 2000 jogi státuszt is a KvVM rendelet rögzíti, térképi megjelenítéssel is. A jogi jelleg a megosztással keletkező utód helyrajzi számokra is kiterjed.

Település	Megye	Érintett terület		A település területének érintettsége (%)
		(ha)	(%)	
Poroszló	Heves	877,53	95,60	8,05
Újlőrincfalva	Heves	40,36	4,40	0,84
Összesen:		917,89	100	

1.6. Egyéb védettségi kategóriák

Típus	Kód	Név	Átfedés (ha)	Átfedés (%)	Kapcsolódó jogszabály száma
országos jelentőségű, egyedi jogszabállyal védett természeti terület	258/TK/93	Hevesi Füves Puszták Tájvédelmi Körzet	917,89	100	9/1993. (III. 9.) KTM rendelet
különleges madárvédelmi terület	HUBN10004	Hevesi-sík	917,89	100	14/2010. (V. 11.) KvVM rendelet
nyilvántartott régészeti lelőhely	44681	Benke-lapos (Poroszló)	0,05	>0,001	-
ökológiai hálózat	-	magterület	917,89	100	2018. évi CXXXIX. törvény Magyarország és egyes kiemelt térségeinek területrendezési tervéről
		Összesen:	917,89	100	

1.7. Tervezési és egyéb előírások

1.7.1. Természetvédelmi kezelési terv

A Hevesi Füves Puszták Tájvédelmi Körzet természetvédelmi kezelési tervét a többször módosított 9/1993. (III. 9.) KTM rendelethez 2. sz. melléklete tartalmazza. „Poroszlói szikések” megnevezéssel a Heves Megyei Tanács Végrehajtó Bizottsága a 196/1978 (XII.5.) határozattal helyi jelentőségű védett területté nyilvánította a tervezési területet. Az országos védettség kihirdetésével a helyi védett területi besorolás megszűnt.

1.7.2. Településrendezési eszközök

Település	Típus	Határozatszám
Poroszló	szabályozási terv és helyi építési szabályzat	18/2004. (IX.03.) önk. rendelet
Poroszló	településszerkezeti terv	106/2004 (IX.02.) önk. határozat
Újlőrincfalva	helyi építési szabályzat	2007/2007 (VIII. 14.) önk. rendelet

A szabályozási tervek, illetve településfejlesztési koncepciók a tervezési területre vonatkozóan semmilyen olyan fejlesztési irányt nem jelölnek meg, amely a Natura 2000 célkitűzések megvalósításával összeegyeztethetetlen lenne.

Az érintett települések településrendezéssel kapcsolatos helyi dokumentumai (határozatok, rendeletek, településszerkezeti terv, helyi építési szabályzat, településfejlesztési koncepció arculati kézikönyv) nyilvánosak, jórészt szabadon elérhetők a települések honlapján, illetve az Országos Területfejlesztési és Területrendezési Információs Rendszer (TeIR) honlapján (<https://www.teir.hu/>).

1.7.3. Körzeti erdőtervek és üzemtervek

Erdőtervezési körzet neve	Érintett települések (teljes körű felsorolás)	Aktuális erdőterület (ha) ¹	Erdőtervezés éve
Kiskörei körzet	Poroszló	3,21	2029.

A Heves Megyei Kormányhivatal Egri Járási Hivatal (továbbiakban: erdészeti hatóság) az erdőről, az erdő védelméről és az erdőgazdálkodásról szóló 2009. évi XXXVII. törvény (továbbiakban: Evt.) 33. § (1) bekezdés a) pontjában, valamint az erdőről, az erdő védelméről és az erdőgazdálkodásról szóló 2009. évi XXXVII. törvény végrehajtásáról szóló 61/2017. (XII. 21.) FM rendelet (továbbiakban: Vhr.) 6. számú mellékletében foglaltaknak megfelelően 2018-ban megkezdte a Kiskörei erdőtervezési körzetre vonatkozó igazgatási tevékenységét. Az egyes gazdálkodóknak kiadott erdőtervek 2019-től hatályosak.

1.7.4. Tájegységi vadgazdálkodási tervek és vadgazdálkodási üzemtervek

A tájegységi vadgazdálkodási terv az agrárminiszter 11/2018. (VII. 3.) AM rendeletében („a Duna–Tisza közti Vadgazdálkodási Táj vadgazdálkodási tájegységeinek vadgazdálkodási tervéről”) került kihirdetésre.

A tervezési terület a 310. azonosítóval rendelkező „Mátra-alja-Dél-hevesi Vadgazdálkodási tájegység” részét képezi (az Országos Vadgazdálkodási Adattár alapján (<http://ova.info.hu/ujvgtajak.html>)).

A tervezési területen a Laskó-Rima Köze Vadászati Egyesület (Azonosító száma: 703750) látja el a vadgazdálkodási tevékenységeket.

A vadgazdálkodási üzemterv 2037.02.28-ig érvényes.

A vadgazdálkodási tervek a Heves Megyei Kormányhivatal Agrárügyi és Környezetvédelmi Főosztály Földművelésügyi Osztályán érhetők el.

1.7.5. Halgazdálkodási tervek

A tervezési területen nincs nyilvántartott halgazdálkodási vízterület.

1.7.6. Vízyűjtő-gazdálkodási terv

A tervezési terület a Tisza vízgyűjtő 2-8. azonosítóval rendelkező „Bükk és Borsodi-Mezőség” alegységekhez tartozik (1155/2016. (III. 31.) Korm. határozat alapján):

<http://www.vizugy.hu/index.php?module=vizstrat&programelemid=149>

Az Országos Vízyűjtő-gazdálkodási Terv, illetve a részvízgyűjtő-gazdálkodási tervek felülvizsgálatát Magyarország 2015. december 22-ig elkészítette, melyet a Kormány 1155/2016. (III.31) Korm. határozattal fogadott el.

¹ Az adat a tervezési területtel átfedő területértéket mutatja (hektárban)

A részgyűjtő-gazdálkodási terv dokumentáció 2016. áprilisban készült el (készítette: Észak-Magyarországi Vízügyi Igazgatóság).

2. Veszélyeztető tényezők

Kód	Veszélyeztető tényező neve	Jelentősége ²	Érintett terület aránya (%)	Milyen jelölő élőhelyre vagy fajra és milyen módon gyakorol hatást?
A08	Gyepterület kaszálása vagy vágása	M	15	<u>Pannon szikes sztyepppek és mocsarak (1530*)</u> A tradicionális legeltetési hasznosítást több gyeprészen felváltotta a gépi kaszálás, mely a padkás szikesek esetén a természetes mikroformák pusztulásával, így a szikes növényzeti mozaikok leromlásával jár.
A09	Intenzív legeltetés vagy túllegeltetés	L	5	<u>Pannon szikes sztyepppek és mocsarak (1530*), síksági pannon löszgyepek (6250*)</u> A taposott helyeken a gyepterület szerkezete és fajkészlete átalakul, foltokban gyomnövények veszik át az uralmat.
A10	Extenzív legeltetés vagy alullegetetés	M	30	<u>Pannon szikes sztyepppek és mocsarak (1530*)</u> A tradicionális legeltetési hasznosítást több gyeprészen felváltotta a gépi kaszálás. a szikesek fajkészlete a legelés megszűnte és visszaszorulása miatt elszegényedik.
A15	Mezőgazdasági talajművelés (pl. szántás)	L	0,1	<u>Pannon szikes sztyepppek és mocsarak (1530*), síksági pannon löszgyepek (6250*)</u> Elszántás esetén a gyepek kiterjedése csökken.
A20	Műtrágya kijuttatása mezőgazdasági területre	M	2	<u>Pannon szikes sztyepppek és mocsarak (1530*), síksági pannon löszgyepek (6250*)</u>

² Magyarázat: H (high) – magas; M (medium) – közepes; L (low) alacsony

Kód	Veszélyeztető tényező neve	Jelentősége ²	Érintett terület aránya (%)	Milyen jelölő élőhelyre vagy fajra és milyen módon gyakorol hatást?
				Elszántás esetén, a műtrágya bemosódása miatt gyomos gyepszegélyek alakulnak ki.
A23	Egyéb, kártevők elleni védelem alkalmazása (kivéve talajművelés) a mezőgazdaságban	L	10	<u>molnárgörény</u> (<i>Mustella eversmannii</i>) A gyomirtó, rovarirtó, rágcsálóirtó szerek hatóanyagai közvetve a zsákmányállatok csökkenésén keresztül is károsan hathat a faj állományára.
A24	Mezőgazdasági hulladékkezelési gyakorlatok	M	0,1	<u>Pannon szikes sztyeppek és mocsarak (1530*)</u> A Poroszló 037/6 hrsz-ú ingatlanon található tanya működése, karbantartása, felújítása során keletkezett építési törmelék, bontásból származó, mentett építőanyag, valamint trágya található a tanya környezetében, ami az érintkező szikes gyepek esetén azok kiterjedését és természeti állapotát csökkenti.
E01	Utak, ösvények, vasútvonalak és a kapcsolódó infrastruktúra (pl. hidak, viaduktok, alagutak)	L	0,1	<u>molnárgörény</u> (<i>Mustella eversmannii</i>) A tanyák bevezetőútjain és a 3213 számú Kisköre-Poroszló összekötő közúton alkalmi gázolás is előfordulhat. Ugyanezen veszélyeztető tényező hatványozottan jelentkezhet a tervezési területtől északra futó 33-as főút esetében (külső hatásként is feltüntetésre került).
I01	Az Unió számára veszélyt jelentő idegenhonos inváziós fajok	L	0,1	<u>Pannon szikes sztyeppek és mocsarak (1530*), síksági pannon löszgyepek (6250*)</u>

Kód	Veszélyeztető tényező neve	Jelentősége ²	Érintett terület aránya (%)	Milyen jelölő élőhelyre vagy fajra és milyen módon gyakorol hatást?
				A környező agrárterületeken és árokpartokon erőteljesen terjed a selyemkóró (<i>Asclepias syriaca</i>), mely már a tervezési terület szikes és löszös gyepjében is megtelepedett (elsősorban a vonalas létesítmények, utak, csatornák irányából terjed).
I02	Egyéb idegenhonos inváziós fajok (az Unió számára veszélyt jelentő fajokon kívül)	M	5	<u>Pannon szikes sztyeppék és mocsarak (1530*), síksági pannon löszgyepek (6250*)</u> A gyepeken elsősorban a keskenylevelű ezüstfa (<i>Elaeagnus angustifolia</i>) terjedő foltjai veszélyeztetik a gyepek természeti állapotát. A csatornák, árkok, illetve az egykori tanyahelyek felől a fehér akác (<i>Robinia pseudo-acacia</i>), a gyalogakác (<i>Amorpha fruti-cosa</i>), a zöld juhar (<i>Acer negundo</i>) és az amerikai kőrís (<i>Fraxinus pennsylvanica</i>) előre-törése figyelhető meg.
I04	Problémát jelentő őshonos növény- és állatfajok	L	0,1	<u>Síksági pannon löszgyepek (6250*)</u> A löszgyepeken megjelentő siska nádtippán (<i>Calamagrostis epigeios</i>) jelentős faj-szegényedéshez vezet.
L01	Természetes abiotikus folyamatok (pl. erózió, feliszapolódás, kiszáradás, elsüllyedés, szikesedés)	H	15	<u>vöröshasú unka (<i>Bombina bombina</i>), dunai tarajosgöte (<i>Triturus dobrogicus</i>)</u> A tervezési területen a vizes élőhelyek (szikes mocsarak, árkok) korai kiszáradása a faj szaporodására kedvezőtlenül hat.
L03	Szerves anyag felhalmozódása	M	5	<u>Pannon szikes sztyeppék és mocsarak (1530*)</u>

Kód	Veszélyeztető tényező neve	Jelentősége ²	Érintett terület aránya (%)	Milyen jelölő élőhelyre vagy fajra és milyen módon gyakorol hatást?
				Az élőhelykezelések elmaradásával együtt jár az állományok leromlása, degradálódása (pl. fajszám csökkenése, specialista fajok visszaszorulása).
L02	Fajösszetétel változás természetes szukcesszió következtében	L	5	<u>Pannon szikes sztyepek és mocsarak (1530*), síksági pannon löszgyepek (6250*)</u> Az alul hasznosítás miatt egyes ruderális magaskórós fajok megjelenhetnek a gyepekben (függetlenül azok típusától), mely a növényzet leromlásához, degradálódásához vezet.
F09	Háztartási/rekreációs létesítményi hulladék/szemét elhelyezése és kezelése	L	0,01	<u>Pannon szikes sztyepek és mocsarak (1530*)</u> Az illegális hulladéklerakás a Poroszló 016/2j és a 016/2h helyrajzi számok Poroszlóhoz közelebb eső részein, a tervezési határainak közelében jelent gondot. A kommunális hulladék az érintkező szikes gyepek, mocsarak természeti állapotát károsan be-folyásolják.
Kívülről érkező hatás:				
E01	Utak, ösvények, vasútvonalak és a kapcsolódó infrastruktúra (pl. hidak, viaduktok, alagutak)	L	0,1	<u>vöröshasú unka (<i>Bombina bombina</i>), dunai tarajosgöte (<i>Triturus dobrogicus</i>), molnárgörény (<i>Mustella eversmannii</i>)</u> Az alkalmi gázolás nem csak a tervezési terület dűlőútjain, hanem a tervezési területtől északra futó 33-as főút esetében is jelentkezik.
Jövőbeli potenciális hatás:				
A02	művelési mód változása	M	-	<u>Pannon szikes sztyepek és mocsarak (1530*)</u>

Kód	Veszélyeztető tényező neve	Jelentősége ²	Érintett terület aránya (%)	Milyen jelölő élőhelyre vagy fajra és milyen módon gyakorol hatást?
				Az állattartás intenzitásának bármilyen irányba történő változása potenciálisan veszélyeztető hatásként jelentkezik (lásd alul- és túllegeltetés, intenzív legeltetési módok megjelenése).
K05	Víztestek fizikai változása	L	-	vöröshasú unka (<i>Bombina bombina</i>), dunai tarajosgöte (<i>Triturus dobrogicus</i>) Potenciálisan a vízügyi beavatkozások (csatorna kotrások) veszélyeztethetik a fajok állományait.
L06	Állat- és növényfajok közötti kölcsönhatások (versengés, ragadozás, élősködés, patogenitás)	L	-	<u>molnárgörény</u> (<i>Mustella eversmannii</i>) Potenciális veszélyforrásnak tekinthető a tanyákról elkóborló kutyák által történő predáció (L06).

3. Kezelési feladatok meghatározása

3.1. Természetvédelmi célkitűzés, a terület rendeltetése

3.1.1. Fő célkitűzések

Kiemelt fontosságú cél a következő élőhelyek kedvező természetvédelmi helyzetének fenntartása, lehetőség szerinti fejlesztése:

- pannon szikes sztyeppék és mocsarak (*1530)
- síksági pannon löszgyepek (*6250)

Általános célkitűzések: A Natura 2000 terület természetvédelmi célkitűzése az azon található, a kijelölés alapjául szolgáló fajok és élőhelytípusok kedvező természetvédelmi helyzetének megőrzése, fenntartása, helyreállítása, valamint a Natura 2000 területek lehatárolásának alapjául szolgáló természeti állapot és a kedvező természetvédelmi állapottal összhangban lévő gazdálkodás feltételeinek biztosítása.

Specifikus célok:

- A területen található, hagyományos tájhasználatot reprezentáló szikes- és löszös gyepek fenntartása, a legeltetés és kaszálás idő- és térbeli mozaikosságának fenntartásával;

3.1.2. További célok

- A legelő állatfajok tekintetében prioritást élvez a szarvasmarha, a juh és a ló;
- A gyepek fenntartásához szükséges, legeltetéshez kapcsolódó táji elemek (pl. kutak és itatók) fenntartása, szükség szerinti fejlesztése;
- A gyepek részarányának növelése, az arra alkalmas szántóföldek visszagyepesítésével;
- A szántó művelési ágban maradó területeket extenzív módszerekkel, fajvédelmi intézkedésekkel, vagy kifejezetten fajvédelmi céllal lehet fenntartani (pl. tűzok élőhelyek);
- A zárványt képező szántóterületeken csökkenteni kell a vegyszerhasználatot, támogatni kell az alternatív ill. integrált növényvédelmi rendszereket;
- A gyepeken felverődő szúrós legelőgyomok arányának csökkentése, előtérbe helyezve a mechanikus gyomirtást;
- A területen megtalálható fasorok, erdősávok fenntartása, felújítása, előtérbe helyezve az erdőgazdasági tájra jellemző, honos fafajokat (pl. kocsányos tölgy, mezei szil, mezei juhar);
- A másodlagos vizes élőhelyek (belvizes szántók, kubikgödrök) vízellátottságának a biztosítása, a gyepon található belvíz lehetőség szerinti megtartásával, elsősorban a potenciálisan előforduló, jelenleg nem szignifikáns besorolású vöröshasú unka (*Bombina bombina*) élőhelyeinek biztosítása érdekében.

3.2. Kezelési javaslatok

A természetvédelmi szempontból javasolt kezelések könnyebb átláthatósága érdekében ún. kezelési egységeket (KE) határoztunk meg, melyeket hasonló jellegű élőhelyfoltok alkotnak. A kezelési egységek lehatárolása nem követi az ingatlanvilvántartási határokat, mivel a valós és tényleges területhasználat ettől jelentősen eltérhet.

A kezelési egységek lefedik a teljes tervezési területet, tartalmazzak jelölő és nem jelölő élőhelytípusokat egyaránt. Mivel a tervezési terület igen mozaikos (összesen 562 élőhelyfolt került elkülönítésre), így a kezelési egységekbe beletartoznak olyan kisebb kiterjedésű élőhelyek is, melyeket a nagyobb egység részeként kell értelmezni (pl. gyepterületeken található facsoportok és cserjések, erdő- és mezőgazdasági területek közötti utak stb.).

A kezelési egységeknél meghatározzuk azon intézkedéseket, melyeket a jelölő élőhely és/vagy faj megőrzése érdekében javasolunk; e mellett az élőhelyfejlesztési lehetőségekre is kitérünk. Fontos a jogszabályokban nevesített, kötelezően betartandó előírások és önkéntesen vállalható előírás-javaslatok egymástól való elkülönítése. A fenntartó kezeléseknél már jogszabályokkal meghatározott, érvényes szabályozási rendszerek működnek (pl. a Natura 2000 gyepterületek fenntartásának földhasználati szabályairól szóló 269/2007. (X. 18.) Kormányrendelet).

A 275/2004. (X. 8.) Korm. rendelet 4.§ 5. bekezdése alapján „A fenntartási terv a Natura 2000 terület kezelésére vonatkozó javaslatokat, valamint ezek megvalósításának lehetséges eszközeit tartalmazza, és jogszabály eltérő rendelkezése hiányában kötelező földhasználati szabályokat nem állapít meg.”

Az itt megfogalmazott kezelési javaslatok célja, hogy a kezelési egységekben előforduló közösségi jelentőségű értékek, a jelenlegi gazdálkodási gyakorlat és adottságok alapján javaslatot tegyenek a gazdálkodás kívánatos módjára, megadják, hogy a jelölő értékek

megőrzéséhez milyen kezelési előírás-javaslatok alkalmazása szükséges. A már más jogszabály vagy hatósági eszköz alapján létező előírások esetében azok kötelező jellegét értelemszerűen az azt megalapozó jogszabály vagy hatósági eszköz támasztja alá, jelen fenntartási tervekre az előírásokra csak utalást tesz. A tervkészítés időpontjában jogszabály alapján kötelezően betartandó előírásokon túli, a célokhoz illeszkedő, kívánatos kezelést megfogalmazó előírás-javaslatok iránymutatásként szolgálnak.

A kezelési egységek és a hozzájuk rendelt kezelési javaslatok meghatározásánál tekintetbe vettük a jelölő értékek megőrzését szolgáló egyéb területrészeket és szempontokat is (pl. a fajok élőhelyével szomszédos, csatlakozó területrészeket, az egyes állományok közti összeköttetést biztosító folyosókat, a közösségi jelentőségű fajok számára alkalmas élőhelyek védelmét és fejlesztési lehetőségeit, a potenciálisan jelölő élőhellyé fejleszhető területeket).

A kezelési egységek elhelyezkedését a 3.2.5. pontnál szereplő térképmelléklet mutatja.

A kezelési egységekre (KE) vonatkozó részletes kifejtését megelőzően a teljes tervezési terület vonatkozásában megadjuk a gazdálkodáshoz nem köthető, általános javaslatokat (A. pont), a gazdálkodáshoz köthető, általános javaslatokat (B. pont) és a kötelezően betartandó előírásokat (C. pont).

A.) Gazdálkodáshoz nem köthető, általános javaslatok:

- A tervezési terület belterületbe vonása, azon lakó-, üdülő- vagy iparterület kijelölése az ilyen besorolású területek bővítése nem javasolt.
- Új bányatelek kialakítása és egyéb infrastrukturális fejlesztés nem kívánatos.
- A közlekedést, hírközlést szolgáló, közvetlenül az élőhelyek kezeléséhez nem köthető ingatlanokon a természetvédelmi kezelési javaslatoknak figyelembe kell vennie a kiadott engedélyekben szereplő előírásokat (pl. vezetékek karbantartására vonatkozó előírásokat). A javaslatok itt leginkább arra vonatkoznak, hogy a szükséges – és legtöbbször a kezelők számára előírt – karbantartási munkák során a természeti károk és a környezeti terhelés minimális mértékűre csökkenjen.
- A tervezési területet bármilyen formában érintő fejlesztés vagy jelentősebb volumenű karbantartási munkák előtt az érintett nemzeti park igazgatóságot (Bükki Nemzeti Park Igazgatóság) értesíteni szükséges.

A közlekedési folyosók (utak) és egyéb vonalas létesítmények (elektromos légvezetékek) karbantartása során (amellett, hogy a fenntartók/szolgáltatók a műszaki-üzembiztonsági szempontok maximális érvényesítésére kötelezettek/jogosultak) a természeti és táji értékek kímélete, védelme és fenntartása érdekében a következő általános kezelési javaslatokat szükséges figyelembe venni:

- A tevékenységet a természeti értékek legnagyobb kímélete mellett javasolt végezni.
- A kivitelezési tevékenységek területigényét a védett és a Natura 2000 területek közelében a műszakilag indokolható legkisebb térmértékre ajánlott csökkenteni.
- Törekedni kell a területen lévő vegetáció minél nagyobb arányú megtartására.
- A tevékenység során szükségessé váló cserjeirtást, fakivágást fészkelési időszakon kívül, augusztus 15. és március 15. között lehet végezni.
- A bolygatott talajfelszíneken az özönnövények megjelenését, megtelepedését, terjedését kaszálással javasolt megakadályozni.

- Növénytelepítés esetén a területen őshonos, valamint a potenciális vegetációnak megfelelő növényfajokból javasolt válogatni.
- A kivitelezési munkák megkezdése előtt a nemzeti park igazgatóságot értesíteni szükséges.

B.) Gazdálkodáshoz köthető kezelési javaslatok:

A kezelési javaslatok meghatározásánál szerepeltettük a területre vonatkozó jogszabályokat, melyek a terület használatával kapcsolatosan betartandóak (pl.: természetvédelmi kezelési terv előírásai), az azokban foglalt kötelezően betartandó tevékenységeket, kezeléseket itt nem ismételtük meg. Törekedtünk az adaptív kezelést biztosító előírás-javaslatok olyan meghatározására, melyek lehetőség szerint a gazdálkodás során betarthatóak és az aktuális támogatási rendszerrel összhangban vannak.

Gyepgazdálkodás:

A gyepgazdálkodás során biztosítani szükséges a mozaikos szerkezetű, nyílt pusztai táj egységes arculatának fenntartását, az ebbe szervesen illeszkedő, ember alkotta tájelemek megőrzését. A természetes és természetszerű élőhelyek, társulások megőrzését az extenzív gyepgazdálkodással valósítható meg. A tervezési területen nem adható meg sem a kaszálás, sem pedig a legeltetés prioritásként. Míg a mozaikos (esetenként padkás) szikeseknél a legeltetés biztosítja a természetes állapotok fenntartását, addig az érzékenyebb élőhelytípusoknál (pl. löszgyep fragmentumok, sziki magaskórós) a kaszálás a kedvezőbb hasznosítás. A két kezelési mód együttes használata (pl. a gyepek őszi átlegeltetése) is a természetvédelmi célok megvalósulását szolgálhatják.

Erdőgazdálkodás

Bár erdőtervezett terület nincs a tervezési területen, a meglévő fásítások természetszerű kezelésével számos természetvédelmi célkitűzés is megvalósítható (kiemelten a terület különleges madárvédelmi területtel való átfedésére). Itt kiemelten jelentkezik a tervezési területen megtalálható fasorok, erdősávok fenntartása, felújítása, előtérbe helyezve az erdőgazdasági tájra jellemző, honos fafajokat (pl. kocsányos tölgy, mezei szil, mezei juhar, magyar kőris).

Mezőgazdasági terület első erdősítése a tervezési területen nem javasolt, mivel a tervezési terület kijelölésének a célja a közösségi jelentőségű gyepek élőhelytípusok és az azokhoz kapcsolódó élővilág megőrzése.

Vadgazdálkodás:

A vadgazdálkodás feladatai a meglévő vadászati berendezésekkel megvalósíthatók, további vadászati infrastruktúra-fejlesztés nem indokolt. A szegélyélőhelyek mint vadbúvók, ideértve a mezsgyék, cserjesávok és fasorok kíméletét, fejlesztését (felújítását) kiemelten fontos az apróvad megőrzése, állományának fejlesztése szempontjából (mely közvetve az átfedő különleges madárvédelmi terület célkitűzéseit is szolgálja).

Vízgazdálkodás:

Kiemelt feladatot jelent a belvízelvezető csatornákat kísérő parti növényzetben az idegenhonos gyalogakác (*Amorpha fruticosa*) visszaszorítása.

A tervezési területet érintő vízgyűjtő-gazdálkodási tervben az alábbi intézkedések vonatkoztathatók a tervezési terület belvízelvezető árkaiba, csatornáira:

- (6.4 intézkedés): Vízfolyások és állóvizek parti zónájában a típustól függő zonáció rehabilitációja. Ebben az esetben szükség lehet jelentős egyszeri beavatkozásra: (a.) az inváziós növényzet irtására, illetve (b.) növénytelepítésre is. Az intézkedés alkalmazásakor a típushoz tartozó növényzónák mellett figyelembe kell venni az indokolt árvíz- vagy belvízvédelmi követelményeket, illetve a fenntartás szempontjait.
- (6.5 intézkedés): Vízfolyások és állóvizek jó ökológiai állapotának, potenciáljának fokozatos elérése és megtartása fenntartási munkák keretében. Az ökológiai állapot és a meder vízszállító kapacitásának fenntartása érdekében szükség lehet a) rendszeres iszapolásra és b) a növényzet gondozására. A cél a fentieknek megfelelő rugalmas, rendszeres a spontán folyamatokat elősegítő, a minimálisan szükséges beavatkozásra törekvő fenntartási gyakorlat kialakítása.
- (7.1 intézkedés): A belvízelvezető rendszer módosítása, a természetes vízfolyások és állóvizek vízjárását módosító hatások csökkentése. Az intézkedés célja a belvízrendszer felülvizsgálata, módosítása az új belvíz-gazdálkodási koncepciónak megfelelően (a megalapozó intézkedések alkalmazásával), melynek eredményeként változik, természetesebbé válik a természetes eredetű vízfolyások vízjárása (betorkolló belvízcsatornák megszüntetése, vízkormányzás módosítása, gravitációs kapcsolatok helyreállítása).

C) Kötelezően betartandó előírások:

A legfontosabb kötelezően betartandó előírásokat az egyes kezelési egységek (KE) ismertetésénél adjuk meg. Az alábbi jogszabályokat a kezelési egységek (KE) részletezésénél már nem ismételtük, mivel ezek a teljes tervezési területre vonatkozhatnak.

A természetvédelmi hatóság a fokozottan védett fajok egyedeinek védelme érdekében – a Tvt. 44. §. (5) bekezdésében és a 12/2005. (VI.17.) KvVM rendelet 2. §-a alapján – az egyes fokozottan védett növény- és állatfajok élőhelyén és élőhelye körül korlátozást rendelhet el, ha a tervezett/várható használati mód, gazdálkodási tevékenység a fokozottan védett faj egyedének vagy állományának zavarásával, veszélyeztetésével, károsításával, elpusztulásával járna. A korlátozás elrendelését a természetvédelmi hatóság egyedi határozatban rendeli el (területi korlátozás lehatárolásával, védőzóna meghatározásával, időbeli hatály megadásával).

A 43/2010. (IV. 23.) FVM rendelet alapján a földhasználónak védekezési kötelezettsége van a területen található selyemkóró (*Asclepias syriaca*) állománnyal kapcsolatban. Mivel a faj az Európai Unió inváziós listájára is felkerült, így az idegenhonos inváziós fajok betelepítésének vagy behurcolásának és terjedésének megelőzéséről és kezeléséről szóló 408/2016. (XII. 13.) Korm. rendelet előírásait is figyelembe kell venni.

Az érintett vízfolyásszakaszokon a kezelőnek – az 1995. évi LVII. törvényben, a 120/1999. (VIII.6.) Korm. rendeletben, a 223/2014. (IX.4.) Korm. rendeletben és a 83/2014. (III.14.) Korm. rendeletben foglaltak megfelelően – a szükséges munkákat el kell végeznie.

A felszín alatti vizek védelmére az alábbi hatályos jogszabályokat is figyelembe kell venni:

- 123/1997. (VII. 18.) Korm. rendelet a vízbázisok, a távlati vízbázisok, valamint az ivóvízellátást szolgáló vízellátási létesítmények védelméről különös tekintettel a település ivóvízbázisára és a strandi kutakra.

- 201/2001. (X. 25.) Korm. rendelet az ivóvíz minőségi követelményeiről és az ellenőrzés rendjéről
- 219/2004. (VII. 21.) Korm. rendelet a felszín alatti vizek védelméről
- 6/2009. (IV. 14.) KvVM-EüM-FVM együttes rendelet a földtani közeg és a felszín alatti víz szennyezéssel szembeni védelméhez szükséges határértékekről és a szennyezések méréséről
- 27/2004. (XII.25.) „a felszín alatti víz állapota szempontjából érzékeny területeken lévő települések besorolásáról” szóló KvVM rendelet

A tervezési területen található nyilvántartott régészeti lelőhelyen a 2001. évi LXIV. tv. előírásai alapján régészeti kutatás, vagy földmunkával járó tevékenység csak az örökségvédelmi hatósággal előzetesen egyeztetett és jóváhagyott módon végezhető.

3.2.1. Élőhelyek kezelése

3.2.1.1. KE-1 kezelési egység: Szikes puszták és löszgyepek

a) A kezelési egység meghatározása:

A kezelési egységbe soroltuk a tervezési terület nagy egybefüggő gyepterületeit, függetlenül azok társulástani besorolásuktól. Jobbára szikes puszták, löszgyepek, mocsárrétek és magassásosok sorolhatók ehhez a kezelési egységhez, melyek legtöbbször mozaikkomplexet képeznek. A kezelési egység részét képezik a tervezési területen található tanyák és telephelyek is, függetlenül azok jelenlegi hasznosítottsági fokától.

b) A kezelési egység megfeleltetése / Érintettség vizsgálata:

- élőhelyek: A-NÉR élőhelyek: Nem tűzegképző nádasok, gyékényesek és tavikákások (B1a), Harmatkásás, békabuzogányos, pántlikafüves mocsári-vízparti növényzet (B2), Vízparti virágkákás, csetkákás, vízi hídörös, mételykórós mocsarak (B3), Nem zsombékoló magassásrétek (B5), Zsiókás, kötő kákás és nádas szikes vizű mocsarak (B6), Fragmentális mocsári- és/vagy hínárnövényzet mozaikok álló és folyóvizek partjánál (BA), Mocsárrétek (D34), Ürmöspuszták (F1a), Cickórós puszták (F1b), Szikes rétek (F2), Kocsordos-öszirózás sziki magaskórósok, rétsztyepek (F3), Üde mézpzásitos szikfokok (F4), Löszgyepek, kötött talajú sztyeprétek (H5a), Jellegtelen üde gyepek (OB), Jellegtelen száraz-félszáraz gyepek (OC), Magaskórós ruderalis gyomnövényzet (OF), Taposott gyomnövényzet és ruderalis iszapnövényzet (OG), Idegenhonos cserje vagy japánkeserűfű fajok uralta állományok (P2c), Nem őshonos fajú facsoportok, erdősávok és fasorok (S7), Fiatal parlag és ugar (U10), Út- és vasúthálózat (U11) / Natura 2000 élőhelytípusok: Pannon szikes sztyepek és mocsarak (1530*), Síksági pannon löszgyepek (6250*), Folyóvölgyek *Cnidion dubii*-hoz tartozó mocsárrétjei (6440)
- érintett közösségi jelentőségű fajok: kispészke aszat (*Cirsium brachycephalum*), nagy tűzlepke (*Lycaena dispar*), vöröshasú unka (*Bombina bombina*), dunai tarajosgöte (*Triturus dobrogicus*), molnárgörény (*Mustela eversmannii*)
- érintett földrészletek: Poroszló: 028, 031, 073, 01070/58*, 01072/1, 01072/2*, 01073/1*, 016/2a*, 016/2c, 016/2f*, 016/2g*, 016/2h, 016/2j*, 024/1*, 027/1, 027/2*, 032/1a, 032/1d, 032/1g, 032/4, 032/6*, 037/11*, 037/16, 037/17, 037/18*, 037/4, 037/6, 037/9, 038/3, 041/a*, 041/b, 041/c, 043/1a*, 043/5, 044/2, 09/26*;

Újlőrincfalva: 018, 015*, 016/2, 016/3a, 016/3c*, 016/4*, 019* (a csillaggal [*] jelölt földrészletek érintettsége csak részleges)

- érintett erdőrészletek: Poroszló 22/A; 23/A*, 23/B* (a csillaggal [*] jelölt erdőrészletek érintettsége csak részleges)

c) Gazdálkodáshoz köthető általános kezelési javaslatok:

A területen található, hagyományos tájhasználatot reprezentáló szikes- és löszgyepek fenntartása, a legeltetés és kaszálás idő- és térbeli mozaikoltságának fenntartásával. A gyepterületek összkiterjedése nem csökkenhet, a gyepek feltörése nem támogatható a tervezési területen, révéen jelölő élőhelytípust reprezentál, másrészt országos védett területtel fed át. A kezelési egységet képező gyepterületek kiterjedése növelhető, egyrészt a gyepek elszántásból adódó területek kimérését követő ismételt gyephasznosítással, másrészt fejlesztési lehetőségek is megfogalmazásra kerültek. (lásd a KE-2-nél ismertetett javaslatokat).

d) Gazdálkodáshoz köthető, kezelési egységre vonatkozó konkrét kezelési előírás-javaslatok:

- Kötelezően betartandó előírások:

Az országos védett terület vonatkozásában kötelező természetvédelmi előírásokat a Hevesi Fűves Puszták Tájvédelmi Körzet létesítéséről szóló 9/1993. (III. 9.) KTM rendelet 2. sz. melléklete (természetvédelmi kezelési terv) tartalmazza. A gyepekre vonatkozó legfontosabb kezelési módok, korlátozások és tilalmak (3.1.1.) az alábbiak:

- *„Gyepgazdálkodás elsősorban a gyeptípushoz igazodó legeltetéssel, kaszálással, természetkímélő használatlaltal történhet.*
- *A gyepek juh, szarvasmarha, ló legeltetésével vagy kaszálással hasznosíthatók.*
- *A gyepeken tartható maximális állatlétszámot az egyes területek vonatkozásában a gyepek eltartóképességének figyelembevételével kell meghatározni, azonban nem haladhatja meg az 1 számosállat/ha sűrűség értéket.*
- *Új legelőberendezések létesítése az igazgatósággal előzetesen egyeztetett módon történhet.*
- *Gyepterületen gépi munkát csak szilárd, száraz talajon szabad végezni.*
- *Csak természetvédelmi szempontból kedvező kaszálási módszerek és technológiák alkalmazhatók.*
- *Kaszálógépeken vadriasztó berendezés használata kötelező.*
- *A kaszálók területének 2%-án kaszátlan sávot kell meghagyni éves váltással.*
- *Az elgyomosodott gyepterületek állapotának helyreállítása érdekében az igazgatósággal előzetesen egyeztetve gazoló kaszálásokat kell alkalmazni.*
- *Gyepeken szerves trágya és talajjavító anyag deponálása tilos.”*

A gyepterületek esetén a Natura 2000 gyepterületek fenntartásának földhasználati szabályairól szóló 269/2007. (X. 18.) Kormányrendelet ismerteti a kötelezően betartandó földhasználati előírásokat:

- „3. § (1) A gyepterületeket legeltetéssel, illetve kaszálással kell hasznosítani.
- (2) Gyepterületen csak szarvasmarha, juh, kecske, szamár, ló és bivaly legeltethető.
- (3) A gyepterület túllegeltetése tilos.
- (4) A gazdálkodási tevékenység során a gyepfelszín maradandó károsítása tilos.

(5) Tápanyag-utánpótlás csak a legelő állatok által elhullajtott ürülékből származhat, trágya kiszórása tilos.

4. § (1) A terület legalább 5, legfeljebb 10%-át - beleértve a természetvédelmi érdekből hatósági határozattal elrendelt eseti korlátozással érintett földterületeket is - kaszálásonként változó helyen kaszálatlanul kell hagyni.

(2) A belvíz gyepterületről történő elvezetése és a gyepterület öntözése tilos.

(3) Napnyugtától napkeltéig a gépi munkavégzés tilos.

(4) A Natura 2000 gyepterületeken területi természetvédelmi hatóságnak, helyi jelentőségű védett természeti területnek minősülő Natura 2000 gyepterület esetében a települési önkormányzat jegyzőjének, a fővárosban a főjegyzőnek az engedélye szükséges, amelyet természetvédelmi hatósági jogkörében eljárva ad ki:

a) a nád irtásához, valamint

b) az október 31. és április 23. között történő legeltetéshez.

(5) Vadgazdálkodási létesítmények, berendezések kialakításához a vadászati hatóság engedélye szükséges.

5. § (1) A kaszálást a kaszálandó terület középpontjából indulva vagy a táblaszél mellől, az ott élő állatok zárványterületre szorítása nélkül kell elvégezni. A kaszálás során vadriasztó lánc használata kötelező.

(2) Az inváziós és termőhely-idegen növényfajok megtelepedését és terjedését meg kell akadályozni, állományuk visszaszorításáról gondoskodni kell mechanikus védekezéssel vagy speciális növényvédőszer-kijuttatással, ezen a technológián túl egyéb vegyszerhasználat tilos.

(3) A kaszálás tervezett időpontját a tevékenység megkezdése előtt a földhasználónak legalább öt munkanappal írásban be kell jelentenie a működési terület szerinti nemzeti park igazgatóságnak. Amennyiben a (2) bekezdés szerinti védekezés során a földhasználó nem tudja betartani a 4. § (1) bekezdésében előírt 5%-os határértéket, úgy ezt a kaszálás időpontjáról szóló előzetes bejelentésével egy időben jeleznie kell a működési terület szerinti nemzeti park igazgatóságnak.

(4) Gyepterületen a szálas takarmány tárolása a kaszálást követő 30 napon túl tilos.”

- Javasolt előírások:

A Natura 2000 fenntartási tervek készítésére vonatkozó útmutató 2. sz. melléklete alkalmazásával megfogalmazott kezelési javaslatok:

Kód	Gyepterületekre vonatkozó kezelési előírás-javaslatok
GY01	Felületés nem megengedett.
GY02	Vegyszeres gyomirtás nem megengedett
GY13	Kiszántás nem megengedett
GY15	Tűzpászták létesítése nem megengedett
GY24	A gyepek természetvédelmi szempontú égetéséhez engedély csak a működési terület szerinti nemzeti park igazgatóság hozzájárulása alapján kérhető
GY27	Nem speciális növényvédő szer kijuttatása esetén az inváziós fásszárúak vegyszeres irtása a területileg illetékes hatóság engedélye alapján lehetséges

GY29	Cserjeirtás csak szeptember 1. és február 28. közötti időszakban lehetséges
GY31	A cserjeirtás megkezdésének időpontját legalább 5 nappal korábban írásban a működési terület szerinti nemzeti park igazgatóságnak szükséges bejelenteni, valamint a meghagyásra szánt cserjéket, cserjefoltokat a működési terület szerinti nemzeti park igazgatósággal egyeztetni
GY33	A gyepterületen előforduló őshonos hagyásfák, hagyásfa csoportok (delelő fák), valamint cserjés foltok meghagyása
GY44	A legeltetési sűrűség egyeztetése a működési terület szerinti nemzeti park igazgatósággal.
GY45	A legeltetés április 24. és október 31. között lehetséges.
GY57	Villanypásztor, a kezelési tervvel összhangban, csak a működési terület szerinti nemzeti park igazgatóság hozzájárulásával alkalmazható.
GY68	Legeltethető állatfaj: szarvasmarhafélék.
GY69	Legeltethető állatfaj: juh.
GY70	Legeltethető állatfajok: lófélék (ló, szamár).
GY82	A gyept évente legfeljebb kétszer lehet kaszálni
GY98	A kaszátlan területet kaszálásonként más helyen történő kialakítása
GY99	A kaszátlan területet évente más helyen történő kialakítása
GY103	Fokozottan védett földön fészkelő madárfaj fészkének, fiókáinak megtalálása esetén a betakarítás, illetve a kaszálás felfüggesztése, és haladéktalanul a működési terület szerinti nemzeti park igazgatóság értesítése, akinek a javaslata alapján a talált fészkek körül 0,5-1 hektáros védőterületet kialakítása
GY107	Az inváziós gyomok virágzásban történő kaszálása
GY109	A lekaszált inváziós növények eltávolítása a területről a kaszálást követő 30 napon belül
GY128	Kaszálás szárzúzással nem helyettesíthető

e) Élőhelyrekonstrukciós és élőhelyfejlesztési javaslatok:

A gyeprekonstrukcióval érintett területrészeknél optimális kezelésként a természetvédelmi célú cserje- és inváziós fásszárú-irtás, valamint a kézi- és kis talajnyomású gépekkel történő őszi kaszálás adható meg. A gyepterületeken foltokban inváziós, illetve intenzíven terjedő fásszárúak jelentek meg, melyek közül legjelentősebb a keskenylevelű ezüstfa (*Elaeagnus angustifolia*) és a fehér akác (*Robinia pseudoacacia*) térnyerése. Az árkok, utak felől pedig a gyalogakác (*Amorpha fruticosa*) terjedése a jelentős. A tájban erősen terjed az EU inváziós listáján is szereplő selyemkóró (*Asclepias syriaca*) is. Ezen fertőzési gócpontok eltávolítása mechanikus, illetve vegyszeres kezelésekkkel kiemelt jelentőséggel bír.

f) Gazdálkodáshoz nem köthető javaslatok:

A kezelési egység területén olyan tevékenység, amely a természetközeli élőhely területének csökkenésével jár (beépítés, új vonalas létesítmények, pl. utak kialakítása) nem javasolt. A tanyák felújításánál, fejlesztésénél előtérbe kell helyezni a tájképbe illő építészeti megoldásokat.

g) A kezelési, fenntartási javaslatok indoklása:

A tervezési terület gyeptömbje régiós szinten is kiemelkedő értékekkel bír, elsősorban a szikes élőhelyek és löszgyepek tekintetében. A fragmentált dél-hevesi puszták egyik reprezentatív – egyben egyik legnagyobb kiterjedésű – képviselője a poroszlói szikes puszták. Az élőhelytípusra javasolt kezelések a jelenlegi természetesség fenntartását, javulását szolgálják. A legfontosabb kezelési feladatok között jelentkezik az inváziós fás- és lágyszárúak visszaszorítása, terjedésének megakadályozása.

3.2.1.2. KE-2 kezelési egység: Szántóterületek

a) A kezelési egység meghatározása:

A tervezési területen előforduló szántóként hasznosított – és ingatlan-nyilvántartási szempontból is szántóként nyilvántartott – területek kerültek lehatárolásra ebben a kezelési egységben. A szántók minden esetben zárványt képeznek a gyepterületeken belül (lásd KE-1).

b) A kezelési egység megfeleltetése / Érintettség vizsgálata:

- élőhelyek: Á-NÉR élőhelyek: Egyéves, intenzív szántóföldi kultúrák (T1), Évelő, intenzív szántóföldi kultúrák (T2), Fiala parlag és ugar (T10) / Natura 2000 élőhelytípusok: nincs érintettség
- érintett közösségi jelentőségű faj: molnárgeréely (*Mustela eversmannii*)
- érintett földrészek: Poroszló, 027/2*, 032/2, 032/3, 032/6*, 034/3, 034/4, 034/5, 034/6, 034/7, 037/11*, 037/12, 037/13, 037/14, 037/19, 037/20 (a csillaggal [*] jelölt földrészek érintettsége csak részleges)
- érintett erdőrészek: nincs érintettség

c) Gazdálkodáshoz köthető általános kezelési javaslatok:

A kezelési egységgel érintett, gyepterületek között zárványt képező szántóterületeken csökkenteni kell a vegyszerhasználatot, támogatni kell az alternatív, illetve integrált növényvédelmi rendszereket.

d) Gazdálkodáshoz köthető, kezelési egységre vonatkozó konkrét kezelési előírás-javaslatok:

- Kötelezően betartandó előírások:

Az országos védett terület vonatkozásában kötelező természetvédelmi előírásokat a Hevesi Fűves Puszták Tájvédelmi Körzet létesítéséről szóló 9/1993. (III. 9.) KTM rendelet 2. sz. melléklete (természetvédelmi kezelési terv) tartalmazza. A szántókra vonatkozó legfontosabb kezelési módok, korlátozások és tilalmak (3.1.2.) az alábbiak:

- „Nagy művelétszámú, élőmunka-, vegyszer- és műtrágyaigényű intenzív növénykultúrák termesztése tilos.
- A gabonafélék betakarítása után, a tavaszi vetésű kultúrák előtt a terület 25%-án zöldugart kell meghagyni.
- Műutak szegélyeinek kivételével 6 m széles vegyszermentes táblaszegélyeket kell kialakítani.

- Csak természetvédelmi szempontból kedvező kaszálási és betakarítási módszerek és technológiák alkalmazhatók.
 - A lucerna területének 2%-án kaszálatlan sávokat kell váltakozó helyen meghagyni.
 - Kaszálógépeken vadriasztó berendezés használata kötelező.
 - Repülőgépes mezőgazdasági munka az igazgatósággal végzett egyeztetést követően végezhető.
 - Magas környezetterhelési kockázattal járó vegyszerek használata tilos.”
- Javasolt előírások:

A Natura 2000 fenntartási tervek készítésére vonatkozó útmutató 2. sz. melléklete alkalmazásával megfogalmazott kezelési javaslatok:

Kód	Szántóterületekre vonatkozó kezelési előírás-javaslatok
SZ01	Napnyugtától napkeltéig gépi munkavégzés nem megengedett
SZ07	Fokozottan védett, földön fészkelő madárfaj fészkeinek, fiókáinak megtalálása esetén a betakarítás, illetve kaszálás azonnali felfüggesztése, majd haladéktalanul a működési terület szerinti nemzeti park igazgatóság értesítése. A gazdálkodó értesítésétől számított 3 munkanapon belül az igazgatóság tájékoztatja a gazdálkodót a kaszálásra, illetve betakarításra vonatkozó feltételekről. Amennyiben a megadott határidőn belül nem érkezik válasz, akkor a megkezdett munkavégzés a többi előírás figyelembevételével folytatható
SZ09	A növénytermesztéssel kapcsolatos technológiai munkálatok során bármilyen depóniát csak szántókon lehet létrehozni, és ott legfeljebb 2 hónapig lehet tárolni
SZ13	Szántóföldön trágyaszarvas nem alakítható ki
SZ23	Rovarölő szerek nem alkalmazhatók, kivéve a repce, a mustár, illetve az olajretek rovarirtását
SZ43	Fás szárú és lágyszárú energetikai ültetvény nem telepíthető
SZ52	Szántó füves élőhelyé alakítása gyeptelepítéssel, a megjelenő inváziós növényfajok irtása
SZ68	A parcella körül természetes talajvédelmet szolgáló táblaszegély fenntartása, illetve telepítése, amely őshonos cserjékből vagy fákból álló sövény, illetve fasor lehet. A táblaszegély inváziós cserje és fafajoktól való mentességének biztosítása kizárólag mechanikai eszközökkel
SZ74	Őshonos fajokból álló fasorok, facsoportok, szoliter fák, cserjefoltok telepítése

e) Élőhelyrekonstrukciós és élőhelyfejlesztési javaslatok:

A szántóterületek gyepesítése a Natura 2000 célkitűzéseket szolgálhatja (lásd SZ52 előírás-javaslat). A szántóként nyilvántartott szántó művelési ágú területek madárvédelmi funkcióját erősítheti a szántószegélyekbe ültetett honos fafajú cserjések és erdősávok is (lásd SZ52 és SZ74 előírás javaslat).

f) Gazdálkodáshoz nem köthető javaslatok:

A kezelési egység területén olyan tevékenység, amely a természetközeli élőhely területének csökkenésével jár (beépítés, új vonalas létesítmények, pl. utak kialakítása) nem javasolt.

g) A kezelési, fenntartási javaslatok indoklása:

A kezelési egységgel érintett szántók zárványként jelennek meg a nagy gyepterületeken belül. A kis intenzitással (akár ugarként, parlagként is) hasznosított szántók fontos élőhelyet képeznek, a táji mozaikoltságot erősítik. A megfogalmazott élőhelyrekonstrukciós és élőhelyfejlesztési javaslatok egyrészt a gyepkonverzióra, másrészt fásításra vonatkoznak. Utóbbi esetben ezt inkább vonalas jellegű fejlesztésként javasolt megvalósítani (lásd fasorok, cserjesávok).

3.2.1.3. KE-3 kezelési egység: Elszántott gyepszegélyek

a) A kezelési egység meghatározása:

A tervezési területen azon gyepszegélyei lettek lehatárolva a kezelési egységben, amelyek elszántással érintettek a tervezési területen.

b) A kezelési egység megfeleltetése / Érintettség vizsgálata:

- élőhelyek: Á-NÉR élőhelyek: Jellegtelen száraz-félszáraz gyepek (OC), Egyéves, intenzív szántóföldi kultúrák (T1), Évelő, intenzív szántóföldi kultúrák (T2) / Natura 2000 élőhelytípusok: nincs érintettség
- érintett közösségi jelentőségű faj: molnárgerénya (*Mustela eversmannii*)
- érintett földrészletek: Poroszló: 016/2a*, 041/a*, 09/26*; Újlőrincfalva: 015*, 016/3c* (a csillaggal [*] jelölt földrészletek érintettsége csak részleges)
- érintett erdőrészek: nincs érintettség

c) Gazdálkodáshoz köthető általános kezelési javaslatok:

A védett és Natura 2000 besorolású gyepek elszántása nem megengedett. Ennek következtében szükséges az elszántott gyepterületek határainak kimérése és a gyep helyreállítása. Ennek módja a terület évenként kétszeri tisztítókasálása, esetleges legeltetéssel történő hasznosítása. Ez kiemelt prioritásként kell, hogy szerepeljen a tervezési területen.

d) Gazdálkodáshoz köthető, kezelési egységre vonatkozó konkrét kezelési előírás-javaslatok:

- Kötelezően betartandó előírások:

Az országos védett terület vonatkozásában kötelező természetvédelmi előírásokat a Hevesi Fűves Puszták Tájvédelmi Körzet létesítéséről szóló 9/1993. (III. 9.) KTM rendelet 2. sz. melléklete (természetvédelmi kezelési terv) tartalmazza. Mind a jelenlegi hasznosításhoz köthető szántókra vonatkozó, mind pedig a jövőbeli (gyep művelési ághoz köthető) gyepekre vonatkozó legfontosabb kezelési módokat, korlátozásokat és tilalmakat ismertetjük. A szántókra vonatkozó legfontosabb kezelési módok, korlátozások és tilalmak (3.1.2.) az alábbiak:

- „Nagy műveletszámú, élőmunka-, vegyszer- és műtrágyaigényű intenzív növénykultúrák termesztése tilos.

- *A gabonafélék betakarítása után, a tavaszi vetésű kultúrák előtt a terület 25%-án zöldugart kell meghagyni.*
- *Műutak szegélyeinek kivételével 6 m széles vegyszermentes táblaszegélyeket kell kialakítani.*
- *Csak természetvédelmi szempontból kedvező kaszálási és betakarítási módszerek és technológiák alkalmazhatók.*
- *A lucerna területének 2%-án kaszátlan sávokat kell váltakozó helyen meghagyni.*
- *Kaszálógépeken vadriasztó berendezés használata kötelező.*
- *Repülőgépes mezőgazdasági munka az igazgatósággal végzett egyeztetést követően végezhető.*
- *Magas környezetterhelési kockázattal járó vegyszerek használata tilos.”*

A gyepekre vonatkozó legfontosabb kezelési módok, korlátozások és tilalmak (3.1.1.) az alábbiak:

- *„Gyepgazdálkodás elsősorban a gyeptípushoz igazodó legeltetéssel, kaszálással, természetkímélő használatlaltal történhet.*
- *A gyepek juh, szarvasmarha, ló legeltetésével vagy kaszálással hasznosíthatók.*
- *A gyepeken tartható maximális állatlétszámot az egyes területek vonatkozásában a gyepek eltartóképességének figyelembevételével kell meghatározni, azonban nem haladhatja meg az 1 számosállat/ha sűrűség értéket.*
- *Új legelőberendezések létesítése az igazgatósággal előzetesen egyeztetett módon történhet.*
- *Gyepterületen gépi munkát csak szilárd, száraz talajon szabad végezni.*
- *Csak természetvédelmi szempontból kedvező kaszálási módszerek és technológiák alkalmazhatók.*
- *Kaszálógépeken vadriasztó berendezés használata kötelező.*
- *A kaszálók területének 2%-án kaszátlan sávot kell meghagyni éves váltással.*
- *Az elgyomosodott gyepterületek állapotának helyreállítása érdekében az igazgatósággal előzetesen egyeztetve gazoló kaszálásokat kell alkalmazni.*
- *Gyepeken szerves trágya és talajjavító anyag deponálása tilos.”*

A gyepterületek esetén a Natura 2000 gyepterületek fenntartásának földhasználati szabályairól szóló 269/2007. (X. 18.) Kormányrendelet ismerteti a kötelezően betartandó földhasználati előírásokat:

3. § (1) *A gyepterületeket legeltetéssel, illetve kaszálással kell hasznosítani.*
 - (2) *Gyepterületen csak szarvasmarha, juh, kecske, szamár, ló és bivaly legeltethető.*
 - (3) *A gyepterület túllegeltetése tilos.*
 - (4) *A gazdálkodási tevékenység során a gyepfelszín maradandó károsítása tilos.*
 - (5) *Tápanyag-utánpótlás csak a legelő állatok által elhullajtott ürületekből származhat, trágya kiszórása tilos.*
4. § (1) *A terület legalább 5, legfeljebb 10%-át - beleértve a természetvédelmi érdekből hatósági határozattal elrendelt eseti korlátozással érintett földterületeket is - kaszálásonként változó helyen kaszátlanul kell hagyni.*
 - (2) *A belvíz gyepterületről történő elvezetése és a gyepterület öntözése tilos.*
 - (3) *Napnyugtától napkeltéig a gépi munkavégzés tilos.*

- (4) A Natura 2000 gyepterületeken területi természetvédelmi hatóságnak, helyi jelentőségű védett természeti területnek minősülő Natura 2000 gyepterület esetében a települési önkormányzat jegyzőjének, a fővárosban a főjegyzőnek az engedélyre szükséges, amelyet természetvédelmi hatósági jogkörében eljárva ad ki:
- a) a nád irtásához, valamint
- b) az október 31. és április 23. között történő legeltetéshez.
- (5) Vadgazdálkodási létesítmények, berendezések kialakításához a vadászati hatóság engedélyre szükséges.
5. § (1) A kaszálást a kaszálandó terület középpontjából indulva vagy a táblaszél mellől, az ott élő állatok zárványterületre szorítása nélkül kell elvégezni. A kaszálás során vadriasztó lánc használata kötelező.
- (2) Az inváziós és termőhely-idegen növényfajok megtelepedését és terjedését meg kell akadályozni, állományuk visszaszorításáról gondoskodni kell mechanikus védekezéssel vagy speciális növényvédőszer-kijuttatással, ezen a technológián túl egyéb vegyszerhasználat tilos.
- (3) A kaszálás tervezett időpontját a tevékenység megkezdése előtt a földhasználónak legalább öt munkanappal írásban be kell jelentenie a működési terület szerinti nemzeti park igazgatóságnak. Amennyiben a (2) bekezdés szerinti védekezés során a földhasználó nem tudja betartani a 4. § (1) bekezdésében előírt 5%-os határértéket, úgy ezt a kaszálás időpontjáról szóló előzetes bejelentésével egy időben jeleznie kell a működési terület szerinti nemzeti park igazgatóságnak.
- (4) Gyepterületen a szálas takarmány tárolása a kaszálást követő 30 napon túl tilos.”

- Javasolt előírások:

A Natura 2000 fenntartási tervek készítésére vonatkozó útmutató 2. sz. melléklete alkalmazásával megfogalmazott kezelési javaslatok az alábbiak. Az alábbi pontban csak az előző pontban felsorolt kötelezően betartandó előírásokon túli gyepes előírás-javaslatokat (GY) listázzuk.

Kód	Gyepterületekre vonatkozó kezelési előírás-javaslatok
GY13	Kiszántás nem megengedett
GY15	Tűzpászták létesítése nem megengedett
GY24	A gyepek természetvédelmi szempontú égetéshez engedély csak a működési terület szerinti nemzeti park igazgatóság hozzájárulása alapján kérhető
GY103	Fokozottan védett földön fészkelő madárfaj fészkének, fiókáinak megtalálása esetén a betakarítás, illetve a kaszálás felfüggesztése, és haladéktalanul a működési terület szerinti nemzeti park igazgatóság értesítése, akinek a javaslata alapján a talált fészkek körül 0,5-1 hektáros védőterületet kialakítása
GY107	Az inváziós gyomok virágzásban történő kaszálása
GY109	A lekaszált inváziós növények eltávolítása a területről a kaszálást követő 30 napon belül

- e) Élőhelyrekonstrukciós és élőhelyfejlesztési javaslatok:

A kezelési egység vonatkozásában élőhelyrekonstrukciós és élőhelyfejlesztési javaslatok nem fogalmazhatók meg. A gyepek konverzió – mivel gyepek művelési ágú területek sorolandók ide – nem tekinthető ilyen javaslatnak, ezt hatósági úton szükséges megvalósítani.

f) Gazdálkodáshoz nem köthető javaslatok:

A kezelési egység területén olyan tevékenység, amely a természetközeli élőhely területének csökkenésével jár (beépítés, új vonalas létesítmények, pl. utak kialakítása) nem javasolt.

g) A kezelési, fenntartási javaslatok indoklása:

A javaslatok a gyepterületek határainak adminisztratív helyreállítását és fenntartó gyepeként történő kezelést célozzák meg.

3.2.1.4.KE-4 kezelési egység: Csatornák, árkok, erdőterületek

a) A kezelési egység meghatározása:

Ebbe a kezelési egységbe lettek lehatárolva azon szegélyélőhelyek, melyek elsősorban a gyepterületeket határolják (többnyire peremhelyzetű árkok, utak, kisebb cserje- és erdőfoltok). Utóbbiak többnyire idegenhonos fajokból állnak és jelenleg csak részben erdőtervezettek.

b) A kezelési egység megfeleltetése / Érintettség vizsgálata:

- élőhelyek: Á-NÉR élőhelyek: Nem tűzegképző nádasok, gyékényesek és tavikákások (B1a), Harmatkásás, békabuzogányos, pántlikafüves mocsári-vízparti növényzet (B2), Nem zsombékoló magassásrétek (B5), Fragmentális mocsári- és/vagy hínárnövényzet mozaikok álló és folyóvizek partjánál (BA), Jellegtelen üde gyepek (OB), Jellegtelen száraz-félszáraz gyepek (OC), Taposott gyomnövényzet és ruderalis iszapnövényzet (OG), Idegenhonos cserje vagy japánkeserűfű fajok uralta állományok (P2c), Óshonos fajú facsoportok, fasorok, erdősávok (RA), Ültetett akácok (S1), Nem őshonos fajok spontán állományai (S6), Nem őshonos fajú facsoportok, erdősávok és fasorok (S7), Út- és vasúthálózat (U11) / Natura 2000 élőhelytípusok: nincs érintettség
- érintett közösségi jelentőségű faj: vöröshasú unka (*Bombina bombina*)
- érintett földrészletek: Poroszló: 025, 029, 031, 040, 042, 062, 01070/58*, 01072/2*, 01073/1*, 016/2b, 016/2f*, 016/2g*, 016/2j*, 021/, 024/1*, 032/1b, 032/1c, 032/1f, 037/18*, 037/5, 037/7, 041/a*, 043/1a*, 043/1b, 043/2, 043/3, 043/4; Újlőrincfalva: 016/3b, 016/4*, 019* (a csillaggal [*] jelölt földrészletek érintettsége csak részleges)
- érintett erdőrészletek: Poroszló 23/A*, 23/B* (a csillaggal [*] jelölt erdőrészletek érintettsége csak részleges)

c) Gazdálkodáshoz köthető általános kezelési javaslatok:

Az árkok elsősorban vízgazdálkodási feladatokat látnak el (belvízelvezetési funkcióval). Ezek karbantartását során javasolt időben több évre ütemezni, annak érdekében, hogy az árkok üde mocsárréti elemei és a partélek lösznövényzete regenerálódni tudjon.

Az idegenhonos fasorok és fásítások esetében legfontosabb erdőkezelői teendő az inváziós fászfű visszazorítása, középtávon a szerkezetátalakítás. Mivel ezen állományok a

kijelöléskor is már idegenhonos állományként szerepeltek, így a javaslatok mindenképpen csak távlati fejlesztési lehetőségként jelenhetnek meg. A gyepre terjedő állományok esetén a NATURA 2000 gyepterületek fenntartásának földhasználati szabályairól szóló 269/2007. (X. 18.) Korm. rendelet 5. § (2) bekezdése kötelező előírása az iránymutató („Az inváziós és termőhely-idegen növényfajok megtelepedését és terjedését meg kell akadályozni, állományuk visszaszorításáról gondoskodni kell mechanikus védekezéssel vagy speciális növényvédőszer-kijuttatással, ezen a technológián túl egyéb vegyszerhasználat tilos”).

A fás növényzet megtartása kiemelt fontossággal bír (függetlenül fafajösszetételétől), mivel számos ritka és telepesen fészkelő madárfaj – mely egyben az átfedő különleges madárvédelmi terület jelölő faja is egyben – fészkelőhelyül szolgál.

d) Gazdálkodáshoz köthető, kezelési egységre vonatkozó konkrét kezelési előírás-javaslatok:

- Kötelezően betartandó előírások:

Az országos védett terület vonatkozásában kötelező természetvédelmi előírásokat a Hevesi Füves Puszták Tájvédelmi Körzet létesítéséről szóló 9/1993. (III. 9.) KTM rendelet 2. sz. melléklete (természetvédelmi kezelési terv) tartalmazza. A kivett területekre vonatkozó lefontosabb kezelési módok, korlátozások és tilalmak (3.1.4.) az alábbiak:

- „A vízügyi létesítmények, csatornák karbantartási munkáit csak az igazgatósággal egyeztetett módon szabad végezni.
- Gépjárművel közlekedni csak a kataszteri nyilvántartásban szereplő földutakon lehet, tilos felázott útviszonyok miatt a gyepterületeken új nyomok veretése.
- A földutakat a használó köteles rendben tartani, azokat nehéz gépjárművel, munkagéppel csak száraz vagy fagyos útviszonyok mellett használhatják”.

- Javasolt előírások:

A Natura 2000 fenntartási tervek készítésére vonatkozó útmutató 2. sz. melléklete alkalmazásával megfogalmazott kezelési javaslatok az alábbiak. Mivel a kezelési egységgel lehatárolt területen a kezelési feladatok a fás növényzethez köthetők, így elsősorban erdős kezelési előírás-javaslatok kerültek megfogalmazásra.

Kód	Erdőterületekre vonatkozó kezelési előírás-javaslatok
E50	A vágásterületen történő égetés mellőzése
E63	Az idegenhonos és tájidegen fafajú faállományok véghasználata és felújítása során a természetes cserje- és lágyszárú szint kímélete, valamint a talajtakaró megóvása
E68	Totális gyomirtó szerek használata csak szelektív módon és csak intenzíven terjedő, inváziós lágú és fás szárú fajok ellen alkalmazható a működési terület szerinti nemzeti park igazgatósággal történt előzetes egyeztetést követően
E69	A környező gyepterületek védelme érdekében az idegenhonos fafajok alkotta állományok terjeszkedésének megakadályozása
E88	Fakitermelés csak augusztus 15. és február 28. között végezhető

Kód	Szántóterületekre vonatkozó kezelési előírás-javaslatok
------------	--

SZ74	Őshonos fajokból álló fasorok, facsoportok, szoliter fák, cserjefoltok telepítése
------	---

Kód	Vízgazdálkodásra vonatkozó kezelési előírás-javaslatok
V01	A területen, a növényvédelmet kizárólag vizekre és vízben élő szervezetekre nem veszélyes minősítésű anyagokkal és kizárólag inváziós növényfajok irtása céljából lehet végezni

e) Élőhelyrekonstrukciós és élőhelyfejlesztési javaslatok:

A kezelési egységgel érintett vonalas objektumok részben fás növényzettel borítottak, szinte kivétel nélkül idegenhonos fafaj (pl. fehér akác, amerikai kőris, zöld juhar, keskenylevelű ezüstfa) dominanciájával jellemezhető. Az erdőtervezett erdők, az idegenhonos fasorok és fásítások esetében legfontosabb erdőkezelői teendő az inváziós fásszárúak visszaszorítása, középtávon a szerkezetátalakítás, ami már, mint élőhelyfejlesztés jelentkezik. A javasolt cserjés mezsgyék kialakítása (SZ74 előírás javaslat) részben apróvad-védelmi és fejlesztési intézkedésnek is tekinthetők.

f) Gazdálkodáshoz nem köthető javaslatok:

További belvízlevezető árkok kialakítása a tervezési területen nem javasolt. Célszerű a meglévő árkok funkciójának felülvizsgálata is. Javasolt azon árkok betemetése, melyek a környező szántóterületek belvízlevezetési funkciójához nem köthetők, de a gyepeken lévő mocsarak kiszáradását fokozzák.

g) A kezelési, fenntartási javaslatok indoklása:

Összességében kis kiterjedésű, de természetvédelmi szempontból jelentős élőhelyfoltok kerültek lehatárolásra a kezelési egység vonatkozásában. A fás-cserjés élőhelyekhez köthető fajok és értékek megőrzése így e kezelési egység védelmén és fejlesztésén keresztül valósítható meg. A megfogalmazott élőhelyfejlesztési javaslatok az élőhelyfoltok természetességének javítását szolgálják (lásd honos fafajú cserjések és erdősávok telepítése; szerkezetátalakítás). Másrészt ezek a jobbára idegenhonos fafajú fásítások az érintkező gyepek természetvédelmi állapotát veszélyeztetik, így terjedésük mindenképp megállítandó.

3.2.2. *Élőhelyrekonstrukció és élőhelyfejlesztés*

Erdősült területek esetén az élőhelyek helyreállítása elsősorban az inváziós fafajok visszaszorítására irányuló aktív tevékenységet jelenti (lásd KE-4). Gyepterületek helyreállítása/fejlesztése gyeptípusoktól függően, legeltetéssel, kaszálás, illetve cserjeirtással, inváziós fafajok egyedeinek eltávolításával történhet (lásd KE-1). A szántóterületek esetében a gyepesítés nevezhető meg élőhelyrekonstrukciós javaslatként (lásd KE-2).

A részletes élőhelyrekonstrukciós és élőhelyfejlesztési javaslatokat a dokumentáció 3.2.1 pontjánál, az egyes kezelési egységek (KE) részletes leírásánál adtuk meg.

3.2.3. Fajvédelmi intézkedések

Speciális fajvédelmi intézkedések a jelölő státuszúnak javasolt, közösségi jelentőségű vöröshasú unka (*Bombina bombina*) védelme érdekében fogalmazhatók meg (érintett kezelési egységek: KE-1 és KE-4):

- Javasolt a terület időszakos vízü élőhelyeinek megőrzése, a terület hidrológiai viszonyait negatívan érintő beavatkozások megszüntetése.
- A mocsári növényzettől sűrűn benőtt mesterséges vizes élőhelyeken indokolt lehet a növényzet részleges visszaszorítása, illetve egyes – egyéb jelentős fajok szempontjából kevésbé értékes – mederrészek kimélyítése. Az árnyékoló hatású gyalogakác visszaszorítása, különösen a fajok szaporodóhelyeként szolgáló vizes élőhelyeken fontos.
- Javasolt a terület hidrológiai viszonyainak megőrzése, lehetőség szerint a víz további visszatartása a területen (természetvédelmi célú élőhely-létesítésekkel, helyreállításokkal). Egyes mesterséges élőhelyeinek részleges (más értékes fajok jelenlétét figyelembe vevő) növényzetmentesítésével, kimélyítésével védelmi helyzete tovább javítható.

3.2.4. Kutatás, monitorozás

A Hevesi Füves Puszták Tájvédelmi Körzet létesítéséről szóló 9/1993. (III. 9.) KTM rendelet 2. sz. melléklete alapján kiemelt természetvédelmi stratégiának tekinthető az „*alapállapot-felmérést szolgáló és monitoring rendszerű kutatások, valamint a természetvédelmi kezelési tevékenységet megalapozó vizsgálatok végzése*”.

A Nemzeti Biodiverzitás-monitorozó Rendszer (NBmR) keretében (<http://www.termeszetvedelem.hu/nbmr>) a területen monitorozás nem zajlik. A terület országos védett státuszából adódóan, a Bükk Nemzeti Park Igazgatóság rendelkezésére álltak korábban is biotikai alapadatok, elsősorban az edényes flórára, a bogár- és lepkefaunára, valamint a gerinces faunára (elsősorban avifauna) vonatkozóan. A dél-hevesi területre készülő a kultúratérképezés a tervezési területet is érinti. Jelen tervezés során ezek kiegészültek, különös tekintettel a közösségi jelentőségű állat és növényfajok felmérésével, illetve az élőhelytérkép elkészítésével.

A jövőben az alábbi kutatási feladatok élveznek kiemelt prioritást:

- A Hevesi-sík Magas Természeti Értékű Terület (MTÉT) területén a növényi kultúrák parcellaszintű felmérése és a tűzok egyedszám-változásának nyomon követése Természetvédelmi kezelések hatásainak vizsgálata, monitorozása (kaszálás, legeltetés – kiemelten a nagy szikibagolyra és tápnövényére)
- A ritka- és telepesen fészkelő madárfajok (RTM) évenkénti felmérése a tervezési terület vonatkozásában
- Az élőhelytérkép ismételt elkészítése (10 évente javasolt)
- Kiegészítő adatgyűjtés közösségi jelentőségű és védett növény- és állatfajok elterjedéséről.

3.2.5. Mellékletek

A kezelési egységek lehatárolását mutató térképek (2018):

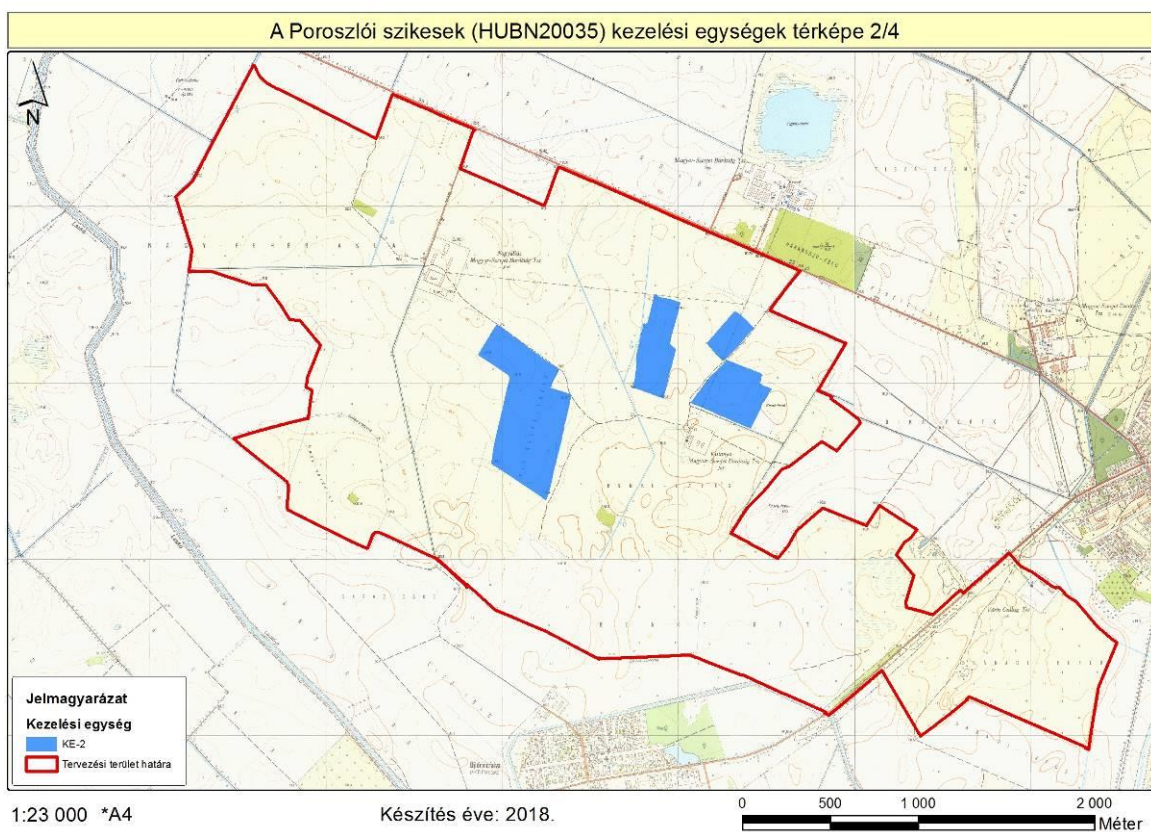
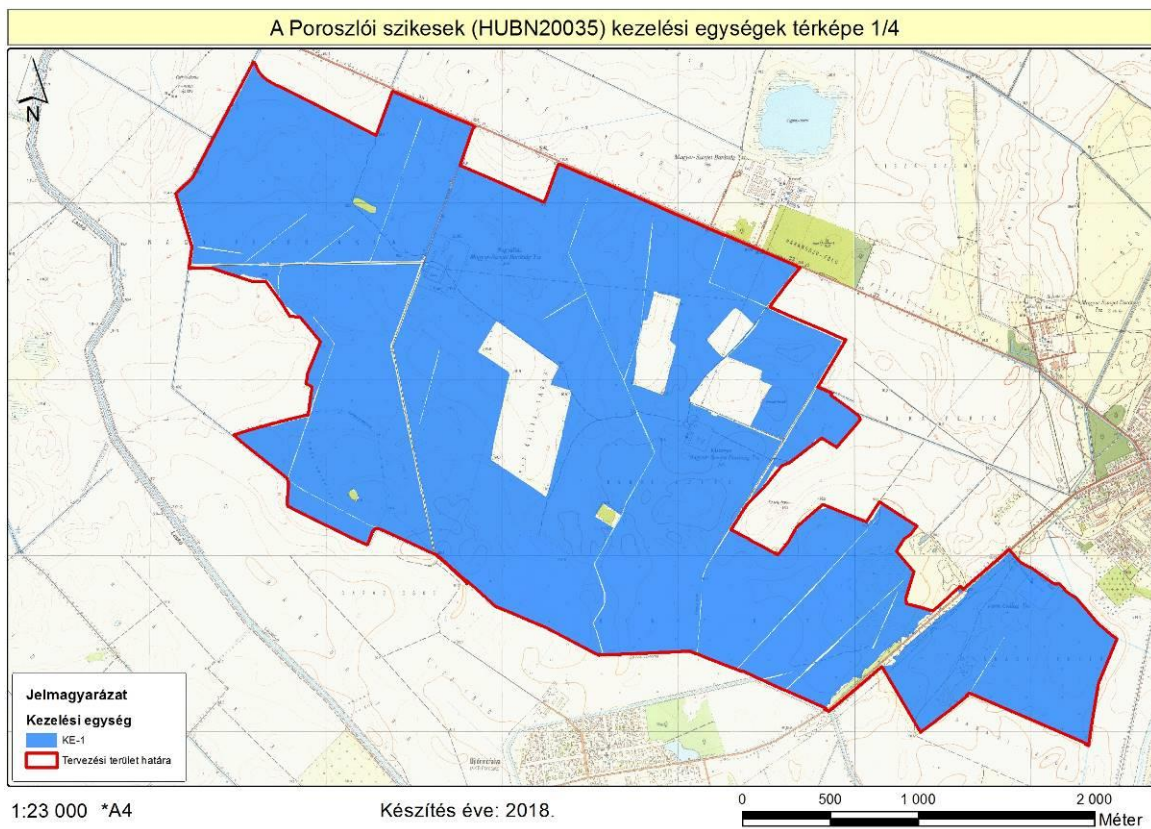

A Poroszlói szikések (HUBN20035) kezelési egységek térképe 3/4

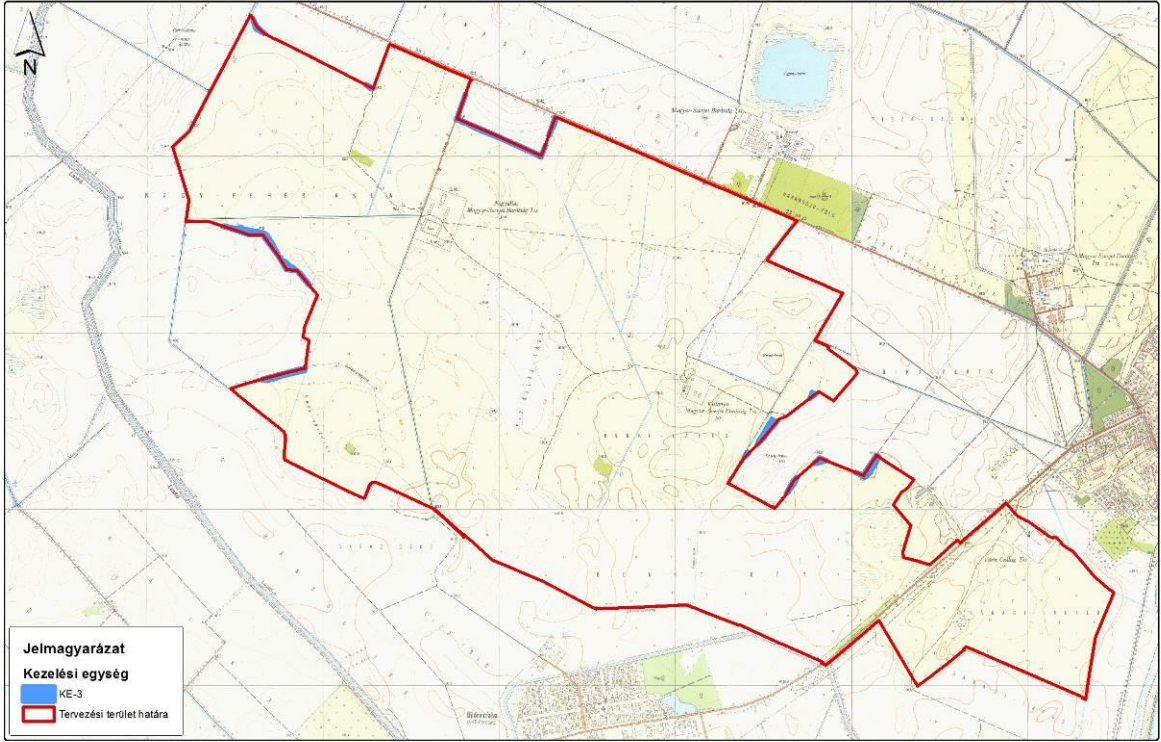

1:23 000 *A4

Készítés éve: 2018.

0 500 1 000 2 000 Méter

A Poroszlói szikések (HUBN20035) kezelési egységek térképe 4/4

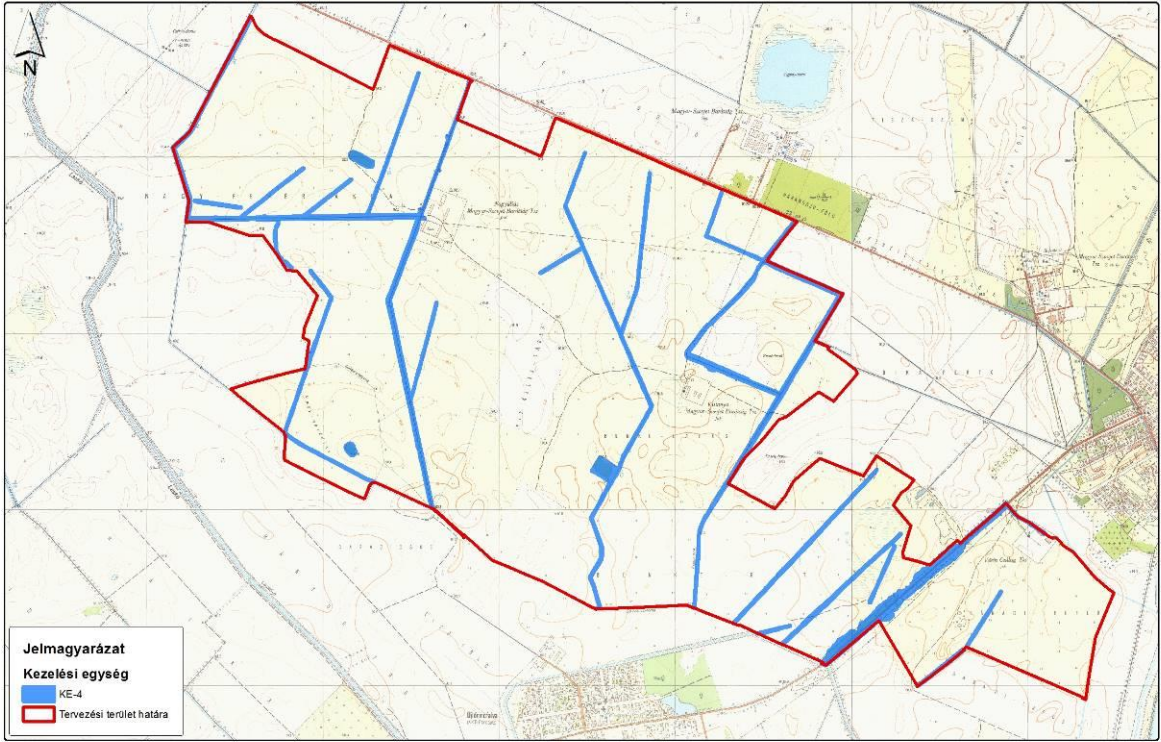

1:23 000 *A4

Készítés éve: 2018.

0 500 1 000 2 000 Méter

A kezelési egységek összefoglaló táblázata (megj. a csillaggal (*) jelölt hrsz.-ok és erdőrészek csak részben érintik a lehatárolt kezelési egységet):

Kezelési egység kódja	Kezelési egység megnevezése	Területe (ha)	Érintett hrsz.-ok	Érintett erdőrészek
KE-1	Szikes puszták és löszgyepek	841,01	Poroszló: 028, 031, 073, 01070/58*, 01072/1, 01072/2*, 01073/1*, 016/2a*, 016/2c, 016/2f*, 016/2g*, 016/2h, 016/2j*, 024/1*, 027/1, 027/2*, 032/1a, 032/1d, 032/1g, 032/4, 032/6*, 037/11*, 037/16, 037/17, 037/18*, 037/4, 037/6, 037/9, 038/3, 041/a*, 041/b, 041/c, 043/1a*, 043/5, 044/2, 09/26*; Újlőrincfalva: 018, 015*, 016/2, 016/3a, 016/3c*, 016/4*, 019*	Poroszló 22/A; 23/A*, 23/B*
KE-2	Szántóterületek	51,92	Poroszló, 027/2*, 032/2, 032/3, 032/6*, 034/3, 034/4, 034/5, 034/6, 034/7, 037/11*, 037/12, 037/13, 037/14, 037/19, 037/20	-
KE-3	Elszántott gyepszegélyek	2,23	Poroszló: 016/2a*, 041/a*, 09/26*; Újlőrincfalva: 015*, 016/3c*	-
KE-4	Csatornák, árkok, erdőterületek	22,27	Poroszló: 024/1*, 025, 029, 031, 040, 042, 062, 01070/58*, 01072/2*, 01073/1*, 016/2b, 016/2f*, 016/2g*, 016/2j*, 021/, 024/1*, 032/1b, 032/1c, 032/1f, 037/18*, 037/5, 037/7, 041/a*, 043/1a*, 043/1b, 043/2, 043/3, 043/4; Újlőrincfalva: 016/3b, 016/4*, 019*	Poroszló 23/A*, 23/B*

3.3. A kezelési javaslatok megvalósításának lehetséges eszközei a jogi háttér és a tulajdonviszonyok függvényében

A tervezési terület teljesen átfed országos jelentőségű védett természeti területtel, az ökológiai hálózat magterületével és a „Hevesi-sík” (HUBN10004) különleges madárvédelmi területtel.

A vegyes tulajdonosi szerkezet a meghatározó, domináns állami tulajdonnal (kezelője a Bükk Nemzeti Park Igazgatóság). A földrendezések még nem fejeződtek be a térségben, így az állami tulajdonrész további növekedése várható. A magántulajdon részesedése kb. 15%, mely a termőterületeken kívül a kivett tanyahelyek (udvar, major és lakóház) esetében is jelentkezik. A mezőgazdasági hasznosítás lehetőségei adottak, a nem támogatható területek kiterjedése alacsony, elsősorban az árkokra, utakra és néhány mélyebb fekvésű mocsárra korlátozódik (a teljes tervezési terület kevesebb mint 1%-a). A MEPAR-ban nem támogatható területek jelenléte részben akadályának tekinthető a gyepok kitisztításának, a fás vegetáció visszaszorításának. Megjegyzendő, hogy a Natura 2000 támogathatóságú blokkok nagyobb területet fednek le, mint az ingatlan nyilvántartási rendszerben lefedett területhatár. A tervezési területen magánerdők nincsenek, így a speciálisan ennek a szektornak biztosított támogatások, illetve kompenzáció esetünkben nem vehető igénybe.

3.3.1. Agrártámogatások

3.3.1.1. Jelenleg működő agrártámogatási rendszer

Az Európai Unió mezőgazdasági támogatási rendszere, a közös agrárpolitika (KAP) két pilléren nyugszik: az első pillér (KAP I.) a közvetlen támogatásokat és a piaci intézkedéseket finanszírozza, teljes egészében az Európai Mezőgazdasági Garanciaalap (EMGA) terhére. A második pillér (KAP II.) az unió vidékfejlesztési politikáját szolgálja, melyet az Európai Mezőgazdasági Vidékfejlesztési Alap (EMVA) regionális vagy nemzeti források társfinanszírozásával működtet.

A Natura 2000 területen gazdálkodók a KAP I. pillér támogatásain túlmenően részesedhetnek a KAP II. pillér forrásaiból is, melyeket a 2014-2020 közötti időszakra Magyarországon a Vidékfejlesztési Program 2014-2020 tartalmaz. A betartandó előírásokat a 2015-2018 között folyamatosan megjelentetett pályázati felhívások foglalják magukba. A 2007-2013 közötti időszakban igénybe vehető támogatások egy részének felhasználása még nem zárult le, az ezekről szóló jogcímrendeletek továbbra is hatályban maradnak mindaddig, amíg történik belőlük kifizetés – ez elsősorban az erdős támogatások esetében fordulhat elő.

A 2014-2020 közötti időszak végéhez közeledve – hasonlóan a 2007-2013 közötti időszak végéhez – átmeneti szabályokat terjesztett elő az Európai Bizottság. Ennek értelmében a 2021. évre egy átmeneti időszakot hirdettek meg, amelyben a KAP II. pillért érintően többek között a terület- és állatlétszám alapú vidékfejlesztési támogatásokat – amelyek jellemzően több éves kötelezettségvállalásúak – meghosszabbíthatja a tagállam. Az átmeneti évben várhatóan a KAP I. pillér alá tartozó közvetlen támogatások is elérhetőek lesznek a jelenlegi feltételek mellett. Az átmeneti szabályok miatt az új tervezési ciklus előre láthatóan 2022-től indul, és 2027-ig tart.

A 2014-2020 között elérhető agrártámogatásokról aktualizált összefoglalás található az állami természetvédelem honlapján:

http://termeszetvedelem.hu/user/browser/File/N2k_fennterv/3_%20mell%C3%A9klet_aktualizalt_041219.pdf

Továbbá a Vidékfejlesztési Program 2014-2020 jelenleg elérhető pályázati felhívásai megtekinthetők az alábbi linken: <https://www.palyazat.gov.hu/doc/4523>

A jelenlegi támogatási időszakban a Vidékfejlesztési Program keretében számos olyan intézkedés elérhető, ahol a Natura 2000 területeken gazdálkodók támogatási forrásokhoz juthatnak vagy előnyt élvezhetnek a pontozási rendszerekben.

Legfontosabbak ezek közül a kompenzációs jellegű kifizetések, melyek a gyepterületek és magánerdők esetében érhetők el. A Natura 2000 gyepterületekre vonatkozó földhasználati szabályok betartása azonban független attól, hogy a gazdálkodó igényelte-e a támogatást vagy sem. Az adminisztratív eszközök tekintetében a Natura 2000 területekre járó kompenzáció ráépül az egyéb elérhető támogatásokra, a gazdálkodók a Natura 2000 intézkedés mellett jogosultak többek között az egységes területalapú támogatásra (SAPS) is.

Az Országos Erdőállomány Adattárban nyilvántartott erdőrésztlet területén felmerülő költségek és jövedelemkiesés ellentételezése céljából a magánkézben lévő, Natura 2000 erdőterületeken történő gazdálkodáshoz kompenzációs támogatás igényelhető, melynek összege az erdő természetességétől, a faállomány korától és összetételétől függően változik.

Az önkéntesen vállalt előírások elsősorban az agrár-környezetgazdálkodás, ökológiai gazdálkodás és az erdészet, erdő-környezetvédelem, természetmegőrzés témakörébe integrálódnak.

Az agrár-környezetgazdálkodási (AKG) kifizetési rendszer olyan önkéntes alapon működő program, amelyben résztvevők az agrár-környezetgazdálkodási célok elérésének érdekében többlet tevékenységek elvégzését vállalják gazdálkodásuk során. Amennyiben a gazdálkodó az adott Natura 2000 gyepterület vonatkozásában kompenzációs támogatás igénybevételére jogosult, úgy a gyepterületeket érintő AKG tematikus előírascsoportok esetén a támogatási összeg a kompenzációs támogatás összegével csökkentésre kerül.

Egyes esetekben az erdőkre lehívható támogatások szektortól függetlenül is igénybe vehetők (pl. természeti katasztrófa (vízkár, szélkár, tűzkár) által sújtott területeken az erdészeti potenciál helyreállítására, másodlagos erdőkárok megelőzésére, illetve erdőszerkezet átalakításához), más esetben az állami és önkormányzati szektor kizárásra került.

Támogatás vehető még igénybe olyan földhasználati intézkedésekre, amelyek gazdálkodáshoz közvetlenül nem kapcsolódnak, ugyanakkor a vidéki táj értékeinek, állat- és növényvilágának fennmaradását szolgálják, és ezáltal növelik a Natura 2000 területek közjóléti értékét, illetve hozzájárulnak a környezetgazdálkodási célok teljesítéséhez (az erdő esetében az erdei ökoszisztémák ellenálló képességének és környezeti értékének növelését célzó beruházásokhoz nyújtott támogatás, a mezőgazdasági területek esetében az élőhelyfejlesztési és vízvédelmi célú nem termelő beruházások).

A tervezési területen elérhető támogatások rövid ismertetése:

- Alaptámogatás (SAPS):

A támogatás mértékéről évente a vidékfejlesztésért felelős miniszter dönt miniszteri rendeletben. A támogatás igénybevételének feltétele, hogy a gazdálkodó maradéktalanul tartsa be az 50/2008. (IV.24.) FVM rendeletben foglaltakat, amely a Helyes Mezőgazdasági és Környezeti állapot feltételrendszerét tartalmazza. A mezőgazdasági tevékenységet átmenetileg nem folytató gazdálkodókra az ún. minimumkövetelmények vonatkoznak a növénytermesztésre vagy legeltetésre alkalmas állapot megőrzése érdekében. Ez utóbbi, az elgyomosodás és a túllegetetés elkerülésére vonatkozó előírásokat szintén a 10/2015. (III. 13.) FM rendelet állapítja meg

- Az éghajlat és környezet szempontjából előnyös mezőgazdasági gyakorlatokra nyújtandó támogatás (zöldítés):

A zöldítés keretében elnyert támogatási összeget kifejezetten az éghajlat és a környezet szempontjából előnyös mezőgazdasági gyakorlatokra kell fordítani. Elsődleges célja, hogy a mezőgazdasági tevékenységet végzők egyre nagyobb mértékben járuljanak hozzá a mezőgazdaság alapját is képező környezet és természeti erőforrások megőrzéséhez.

A zöldítés három különböző gyakorlat összessége: állandó gyepterületek fenntartása; terménydiverzifikáció (azaz a növénytermesztés diverzifikálása, változatosabbá tétele), illetve az ökológiai jelentőségű területek kijelölése (EFA). A zöldítés három gyakorlata nem minden esetben különül el egymástól.

Fontos, hogy a zöldítés támogatást csak az egységes területalapú (SAPS) támogatással érintett területek után lehet igényelni.

- Agrár-környezetgazdálkodási támogatás (AKG):

Középhosszú távú (5 gazdálkodási év) támogatási rendszer, melynek feltételeit a Vidékfejlesztési Program keretében meghirdetett pályázat szabályozza. A támogatás fő céljai a vidéki területek fenntartható fejlődésének támogatása, a környezet állapotának megőrzése és javítása, a mezőgazdasági eredetű környezeti terhelés csökkentése, környezetvédelmi szolgáltatások biztosítása, a természeti erőforrások fenntartható használatán alapuló mezőgazdasági gyakorlat erősítése. Kiemelten kívánja továbbá támogatni a biodiverzitás megőrzését a természetes életkörülményeik között (a gazdaságban), a természet, a víz, és a talaj védelmét a termőhelyi adottságoknak megfelelő termelési szerkezet kialakításával, a környezettudatos gazdálkodás és fenntartható tájhasználat kialakításával. Jelen vidékfejlesztési támogatási ciklusban az alábbi felhívások jelentek meg: VP-4-10.1.1-15 Agrár-környezetgazdálkodási kifizetés (AKG 2015) és VP-4-10.1.1-16 Agrár-környezetgazdálkodási kifizetés (AKG 2016).

- Natura 2000 mezőgazdasági területeknek nyújtott kompenzációs kifizetések

A Natura hálózat gyep hasznosítású területeire a 269/2007. (X. 18.) Korm. rendelet a Natura 2000 gyepterületek fenntartásának földhasználati szabályairól értelmében speciális földhasználati előírások vonatkoznak, melyek betartása többletköltséget, illetve bevételkiesést jelentenek a gazdálkodók számára. A Vidékfejlesztési Program keretében pályázható „VP4-12.1.1-16. - Natura 2000 mezőgazdasági területeknek nyújtott kompenzációs kifizetések” kompenzációs támogatás ezeknek a többletköltségeknek, valamint kieső bevételeknek az ellentételezésére szolgál.

- Ökológiai gazdálkodásra történő áttérés, ökológiai gazdálkodás fenntartása

A „VP-4-11.1.-11.2.-15 Ökológiai gazdálkodásra történő áttérés, ökológiai gazdálkodás fenntartása (ÖKO 15) és VP-4-11.1.-11.2.-18 Ökológiai gazdálkodásra történő áttérés, ökológiai gazdálkodás fenntartása (ÖKO 18)” pályázat célja egyrészt a konvencionális területek ökológiai művelés alá vonásának ösztönzése, másrészt az ökológiai művelésbe vont területeken a gazdálkodási mód fenntartása, melynek feltételeit a Vidékfejlesztési Program keretében meghirdetett pályázat szabályozza.

Nem termelő mezőgazdasági beruházások:

- Nem termelő beruházások

A Vidékfejlesztési Program keretében a „VP4-4.4.1-16. - Élőhelyfejlesztési célú nem termelő beruházások” pályázat alapján támogatás vehető igénybe olyan földhasználati intézkedésekre, amelyek gazdálkodáshoz közvetlenül nem kapcsolódnak, ugyanakkor a vidéki táj értékeinek,

állat- és növényvilágának fennmaradását szolgálják, ez által növelik a Natura 2000 területek közjóléti értékét, illetve hozzájárulnak a környezetgazdálkodási célok teljesítéséhez.

3.3.1.2. Javasolt agrártámogatási rendszer

A jelenleg is elérhető támogatási programokkal a terület fenntartó kezelése elvileg megvalósítható (lásd Natura 2000 gyepterületekre vonatkozó kötelező földhasznosítási előírások). Mivel távlati természetvédelmi célként fogalmaztuk meg a mozaikos élőhelyek fenntartását és fejlesztését (mely együtt járhat nem záródott erdő-gyep struktúrák kialakításával), ez mindenképp nevesítendő a jövőbeli agrár-erdészeti támogatási rendszerekben.

3.3.2. Pályázati források

A tervezési terület vonatkozásában az alábbi, közelmúltban lezárult, valamint jelenleg futó pályázati projektek érdemelnek említést, melyek mindegyike a védett és Natura 2000-es területek élőhely és fajvédelmi célkitűzéseit szolgálja. (A lezárult projektek egy része fenntartási szakaszban van).

- *A Parlagi sas védelme Magyarországon (LIFE10 NAT/HU/000019)* - lezárult 2016-ban
A projekt célkitűzéseinek elérése érdekében a nemzeti park igazgatóság természetvédelmi őrszolgálat a tervezési területen is előforduló parlagi sas (*Aquila heliaca*) territóriumok fokozott ellenőrzését és a veszélyeztető tényezők, különös tekintettel a mérgező esetek feltárását végezte. A pályázatban vállalt feladatok a projekt lezárulta után is folynak, a projektben elfogadott protokollokat követve.

- *A kék vércse védelme a Kárpát-medencében (LIFE11/NAT/HU/000926)* – lezárul 2018 tavaszán

A pályázat legfőbb eleme a faj számára kedvező élőhelykezelési gyakorlati módszerek-megvalósítása egy adott mintaterületen, de a projekt egyéb védelmi akciói, úgymint a mesterséges költőtelepek kialakítása, a meglévők kontrollja, valamint a fajjal kapcsolatos monitoring tevékenység révén a tervezési terület is közvetlenül érintett.

- *A szalakóta védelme a Kárpát-medencében (LIFE13/NAT/HU/000081)* – lezárult 2020. szeptember 30-án

A projekt célja a Kárpát-medence szalakóta (*Coracias garrulus*) populációjának megerősítése és hosszú távú fenntartható védelmének megalapozása. A tervezési terület a fatelepítési, fészkelőhely-felmérési, valamint odú-kihelyezési és monitoring jellegű akciók által érintett.

- *A tűzok határon átnyúló védelme Közép-Európában (LIFE/NAT/AT/000834)* – folyamatban

A Hevesi-sík, ezen belül a tervezési terület vonatkozásában, mint fő projekttevékenység a fajt veszélyeztető predációs nyomás felmérése és az abból adódó problémák kezelése (pl. csapdázás) valósul meg.

- *Madarakra veszélyes 20 kV-os vezetékszakaszok madárbarát átalakítása a Hevesi Fűves Puszták TK területén (KEOP-7.3.1.2/09-2010-0047 és KEOP - 3.1.2/2F/09-11-2013-0015)* – lezárult 2015-ben

A projekt célja a Hevesi-sík területén húzódó és a tervezési területet is érintő még burkolatlan középvezettségű szabadvezeték-szakaszok madárvédelmi szempontból veszélyes vezetőkeinek és oszlopelemeinek burkolása, átalakítása, cseréje, továbbá két különösen veszélyes szakasz földkábeles kiváltása.

A tervezési terület vonatkozásában speciális közösségi jelentőségű élőhelyek és fajok kezelésével kapcsolatos új természetvédelmi pályázat nem tervezett a Bükki Nemzeti Park Igazgatóság gesztorságában.

3.4. A terv egyeztetési folyamatának dokumentációja

A Natura 2000 fenntartási terv esetében kötelezően alkalmazandó kommunikációs eszközök az alábbiak voltak:

- önkormányzati közzététel
- gazdafórum vagy falufórum
- honlap
- érintettek e-mailen/levélben történő megkeresése

3.4.1. Felhasznált kommunikációs eszközök

A tervezési folyamat során a Bükki Nemzeti Park Igazgatóság honlapján folyamatosan frissülő tematikus aloldalt alakítottunk ki, ahol a területekkel kapcsolatos alapinformációk mellett a (véleményezhető) egyeztetési tervdokumentációt is elérhetővé tettük pdf formátumban: <https://www.bnpi.hu/hu/natura-2000-fenntartasi-tervek>

Eszköz típus	Alkalmazott dokumentáció	Mutatók	Időpont
Érintettek levélben és/vagy e-mailben történő megkeresése és tájékoztatása	BNPI Iktatórendszer (ügyiratszám), feladást igazoló szelvényről másolat, e-mail visszaigazoló térivevény	Üisz: 1175/1/2019. 30 db levél kiküldése érintetteknek + elektronikus levél (ismert címek esetén)	2019.03.12
Nyomtatott tájékoztató	A BNPI elkészített egy Natura 2000 dossziét, mely a tervezéssel és a Natura 2000 területekkel kapcsolatban számos információval látja el a célzott érintettek körét (elsősorban: gazdálkodók, földhasználók).	A fórumon a jelenlevőknek átadott dossziék száma (6 db)	2019.03.20
Fórum (összes érintett)	Jelenléti ív, emlékeztető, fotódokumentáció	Üisz: 1175/1/2019. Résztevők száma: 10 fő	2019.03.20
Önkormányzati közzététel	Igazolás az önkormányzat részéről	Üisz: 1175/2/2019. (kifüggesztés); 1175/7/2019. (igazolás)	2019.03.12 2019.04.11
Honlap	Elérhetősége, adatfeltöltés dátuma	https://www.bnpi.hu/hu/natura-2000-fenntartasi-tervek	2019.03.12

3.4.2. A kommunikáció címzettjei

Célcsoport	Szervezetek, képviselő
Gazdálkodók, területhasználók (mezőgazdaság)	Magántulajdonosok (12 tulajdonos) Poroszló-Ujlőrincfalva Mezőgazdasági Szövetkezet Nemzeti Földalapkezelő Szervezet
Vadgazdálkodó	Laskó-Rima Köze Vadászati Egyesület (Poroszló)
Vízgazdálkodó	Észak-Magyarországi Vízügyi Igazgatóság
Önkormányzat	Poroszló Község Önkormányzata
Hatóságok	nevesítve: <ul style="list-style-type: none"> • Heves Megyei Kormányhivatal Agrár- és Vidékfejlesztést Támogató Főosztály • Heves Megyei Kormányhivatal Élelmiszerlánc-biztonsági és Földhivatali Főosztály • Heves Megyei Kormányhivatal Élelmiszerlánc-biztonsági és Földhivatali Főosztály Földhivatali Osztály • Heves Megyei Kormányhivatal Egri Járási Hivatal Földművelésügyi Osztály • Heves Megyei Kormányhivatal Egri Járási Hivatal Erdészeti Osztály • Heves Megyei Kormányhivatal Egri Járási Hivatal Növény- és Talajvédelmi Osztály • Heves Megyei Kormányhivatal Egri Járási Hivatal Környezetvédelmi és Természetvédelmi Osztály
Civil szervezetek, köztisztviselők	nevesítve: <ul style="list-style-type: none"> • Nemzeti Agrárgazdasági Kamara, Heves Megyei Igazgatósága • OMVK Heves Megyei Területi Szervezete • Magyar Madártani és Természetvédelmi Egyesület 34 sz. Bükki Helyi Csoportja • Üröm Környezet- és Természetvédelmi Egyesület • Poroszló Turizmusáért Egyesület
Kezelők, egyéb szolgáltatók	Magyar Közút Nonprofit Zrt.
Helyi lakosság	Az érintett település lakosai

3.4.3. Egyeztetés hatósági és területi kezelő szervekkel

Az Észak-Magyarországi Vízügyi Igazgatóság (Miskolc) az É2019-0938-008/2019 hiv. számú levelükben adtak szakvéleményt, melyet a tervkészítő a 1175/8/2019. ikt. számú levelében válaszolt meg. Észrevételeik alapján az alábbiak fejezetek kerültek pontosításra:

- Natura 2000 fenntartási terv 3.2.5 fejezetében („Melléklet”) ismertetett kezelési egység lehatároló táblázat pontosításra került (a KE-4 egységnél kerültek feltüntetésre a társaság kezelésében lévő csatornák).
- Natura 2000 fenntartási terv 3.2.1 fejezetében a belvívcsatornák megszüntetésére vonatkozó javaslat pontosításra került.
- A vízgazdálkodóra vonatkozó kötelező fenntartási munkák jogszabályi hivatkozásai feltüntetésre kerültek a Natura 2000 terv 3.2.1 fejezetének („Élőhelyek kezelése”) C) Kötelezően betartandó előírások alfejezetében.
- A megalapozó dokumentáció 1.3.3.4 fejezete („Vízgazdálkodás”): Feltüntetésre kerültek az ÉMVIZIG kezelésében lévő ingatlanok, a tervezési területen található figyelőkutak, valamint a belvívvédelmi szakasz leírása is pontosításra került.

A Heves Megyei Kormányhivatal Egri Járási Hivatal Növény- és Talajvédelmi Osztály HE-02/NTO/01421-2/2019. ikt. számú véleményében jelezte (BNPI ikt. sz.: 1175/5/2019.), hogy a *„Natura 2000 fenntartási terv a termőföld védelméről szóló 2007. évi CXXIX. törvény talajvédelmi előírásainak megfelel”*.

A Heves Megyei Kormányhivatal Agrár- és Vidékfejlesztést Támogató Főosztály HE6AVFTO/00012-14/2019. ikt. számú véleményében jelezte (BNPI ikt. sz. 1175/3/2019.), hogy *„a Heves Megyei Kormányhivatal Agrár- és Vidékfejlesztést Támogató Főosztály feladat- és hatáskörébe nem tartozik természetvédelmi kezelési tervek szakmai szempontból történő megítélése, véleményezése. Erre tekintettel a véleményezési eljárásban nem áll módunkban részt venni.”*

További hatóságoktól, területi kezelő szervektől észrevétel nem érkezett. A kifüggesztés során az érintett önkormányzathoz észrevétel nem érkezett, a kifüggesztési igazolás (záradékolás) megküldésre került az önkormányzat részéről.

4. Felhasznált irodalom

- Baráz Cs. (2014): Dél-Heves kistájai – különös tekintettel a vízrajzra. In: Schmotzer A. (szerk.): Szikfok. Dél-Hevesi tanulmányok. Bükki Nemzeti Park Igazgatóság Eger. 9-24.
- Borbáth P. (2014): A Hevesi-sík madárfaunájának jellemzése. In: Schmotzer A. (szerk.): Szikfok. Dél-Hevesi tanulmányok. Bükki Nemzeti Park Igazgatóság Eger. 131-160.
- Böloni J., Molnár Zs., & Kun A. (szerk.) (2011): Magyarország élőhelyei. Vegetációtípusok leírása és határozója (ÁMÉR 2011). MTA ÖBKI Vácrátót 439 pp.
- Diczházi I. (2014): A Hevesi-sík folyóvizeinek természetvédelmi célú állapotértékelése a halfauna összetétele alapján. In: Schmotzer A. (szerk.): Szikfok. Dél-Hevesi tanulmányok. Bükki Nemzeti Park Igazgatóság Eger. 117-130.
- Dövényi Z. (szerk.) (2010): Magyarország kistájainak katasztere, az első kiadást szerkesztette: Marosi S. és Somogyi S., Második, átdolgozott és bővített kiadás, Budapest: MTA Földrajztudományi Kutatóintézet. ISBN 978-963-9545-29-8.
- Endes, M. & Harka, Á. (1987): A Heves-Borsodi-síkság gerincesfaunája. Tiszai Téka 2. Kiadja a Heves Megyei Múzeumok Igazgatósága, Eger, p. 31-36.
- Frank T. (2000): Természet – Erdő – Gazdálkodás. – Az MME Könyvtára: 16.
- Haraszty L. (szerk.) (2014): Natura 2000 fajok és élőhelyek Magyarországon. - Pro Vértes Természetvédelmi Közalapítvány, Csákvár, 956 pp.
- Harka Á. & Sallai Z. (2004): Magyarország halfaunája. Nimfea Természetvédelmi Egyesület, Szarvas. 269 pp.
- Király G., Molnár Zs., Böloni J., Csiky J. & Vojtkó A. (szerk.): Magyarország földrajzi kistájainak növényzete. MTA ÖBKI. Vácrátót
- Kozma P. (2014): Adatok a Hevesi-sík nagylepkefaunájának ismeretéhez (*Macrolepidoptera*). In: Schmotzer A. (szerk.): Szikfok. Dél-Hevesi tanulmányok. Bükki Nemzeti Park Igazgatóság Eger. 97-116.
- Ködöböcz V. & Krivan V. (2014): A Hevesi-sík *Cicindellidae*- és *Carabidae*-faunája. In: Schmotzer A. (szerk.): Szikfok. Dél-Hevesi tanulmányok. Bükki Nemzeti Park Igazgatóság Eger. 69-96.
- Marosi S. & Somogyi S (szerk.) (1990): Magyarország kistájainak katasztere I-II. MTA Földrajztudományi Kutatóintézet, Budapest.
- Marosi S. & Szilárd J. (szerk.): Magyarország tájfeldrajza 2. A tiszai Alföld. Akadémiai Kiadó, Budapest.
- Pelle B.né (szerk.:) (1980b): A Hevesi járás In: Végh J. – Ördög F. – Papp L. (szerk.): Heves megye földrajzi nevei. III. Magyar Nyelvtudományi Társaság Kiadványai. 145. szám.
- Schmotzer A. (2014): A Hevesi-sík flórákutatójának eredményei. In: Schmotzer A. (szerk.): Szikfok. Dél-Hevesi tanulmányok. Bükki Nemzeti Park Igazgatóság Eger. 25-68.
- Schmotzer A. (2019): Adatok a Heves–Borsodi-sík flórájához I. Erdei, erdőssztyepp-és sztyeppfajok elterjedése. *Kitaibelia*, 24(1): 16-65.
- Tóth L. (2005): Hevesi Füves Puszták Tájvédelmi Körzet bővítés 2. ütem természetvédelmi kezelési terve. Bükki Nemzeti Park Igazgatóság, Eger, kézirat 110 pp.
- Földművelésügyi Minisztérium, Környezetügyért Felelős Helyettes Államtitkárság – Természetmegőrzési Főosztály (szerk.) (2018): Útmutató a Natura 2000 fenntartási tervek készítéséhez. – Budapest, 40 pp.

Világháló helyek:

<http://www.termeszetvedelem.hu/>

<http://www.natura2000.hu/hu>

<http://bnpi.hu/naturaterv>

http://bd.eionet.europa.eu/activities/Natura_2000/reference_portal

<http://natura2000.eea.europa.eu>

https://www.nebih.gov.hu/szakteruletek/szakteruletek/erdeszeti_igazgatóság/erdeszeti_szakteruletek/erdotervezes/korz_erd

<https://www.mepar.hu/mepar/>

<http://ova.info.hu/ujvgtajak.html>

<http://www.utadat.hu/>

<http://www.vizugy.hu/index.php?module=vizstrat&programelemid=149>

<http://turistautak.hu/>

<http://www.novenyeterkep.hu>

5. Térképek

- 1) A tervezési terület áttekintő térképe
- 2) A tervezési terület ingatlan-nyilvántartási térképe
- 3) A tervezési terület művelési ág megoszlási térképe
- 4) A Bükk Nemzeti Park Igazgatóság saját vagyongazdálkodásában lévő területei
- 5) A tervezési terület erdészeti térképe
- 6) A tervezési terület átfedése országos jelentőségű védett természeti területtel
- 7) Az országos ökológiai hálózat térképe
- 8) A tervezési terület élőhelytérképe (Á-NÉR 2011 alapján)
- 9) A tervezési terület közösségi jelentőségű (Natura 2000) élőhelytérképe

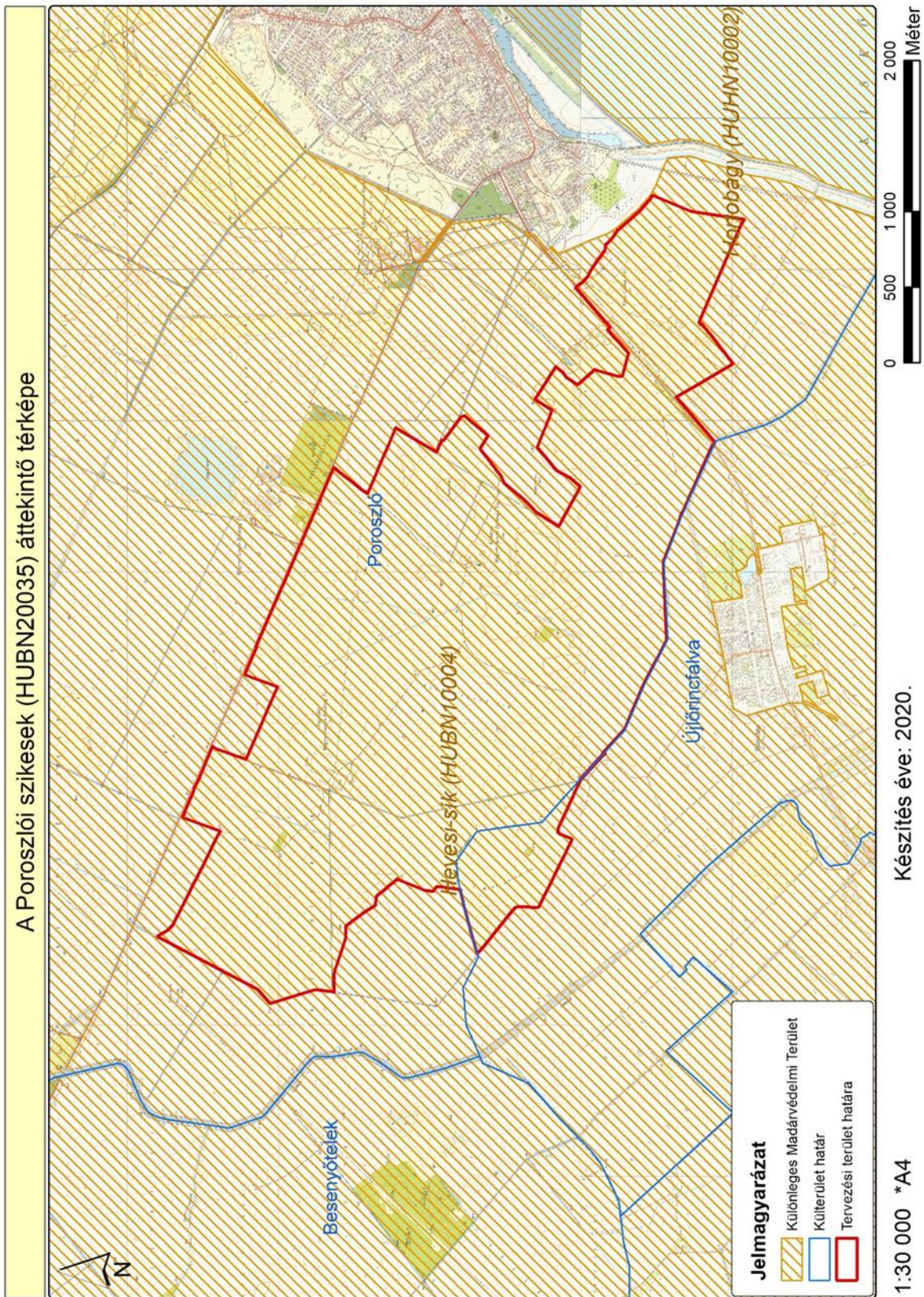

1. ábra: A tervezési terület áttekintő térképe

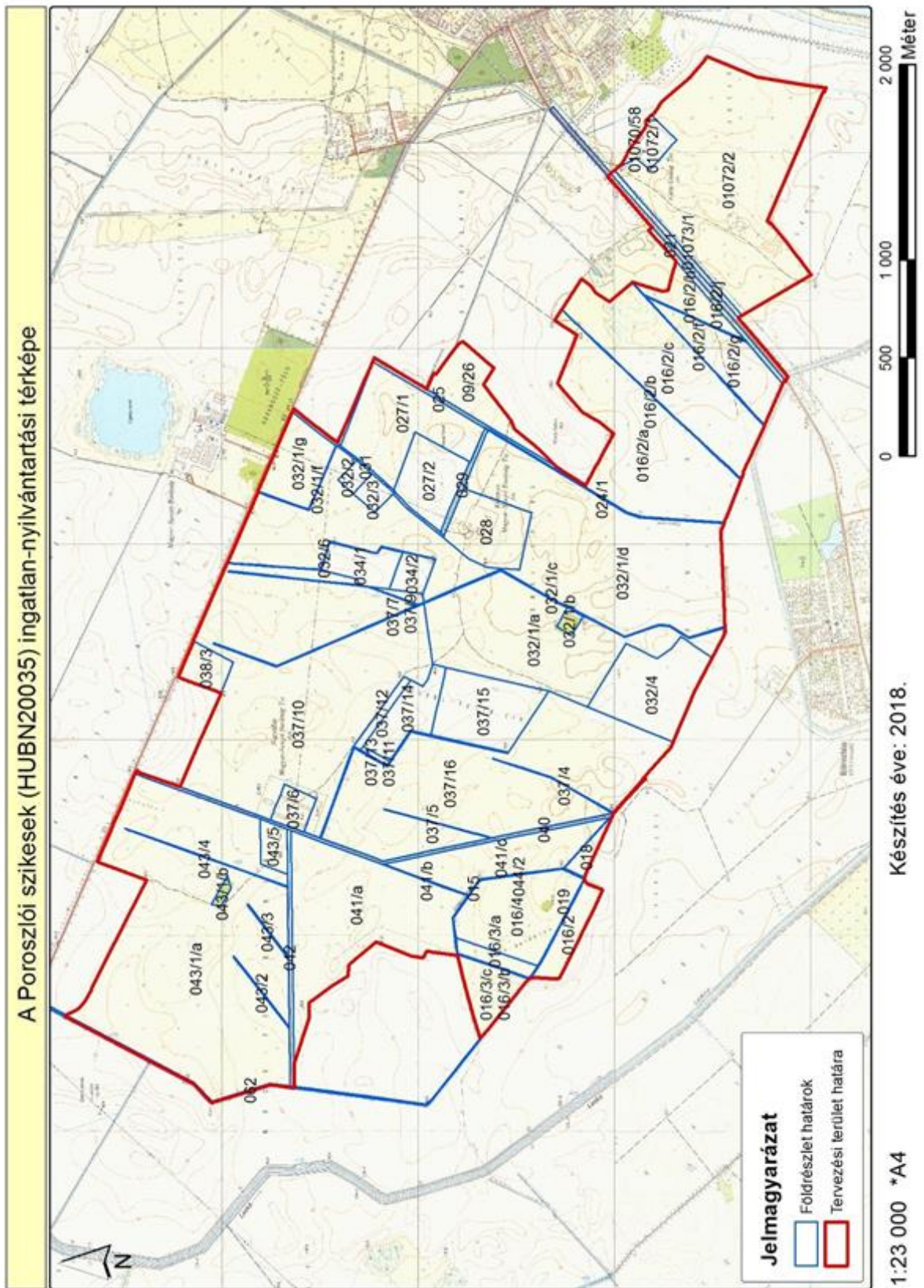

2. ábra: A tervezési terület ingatlan-nyilvántartási térképe

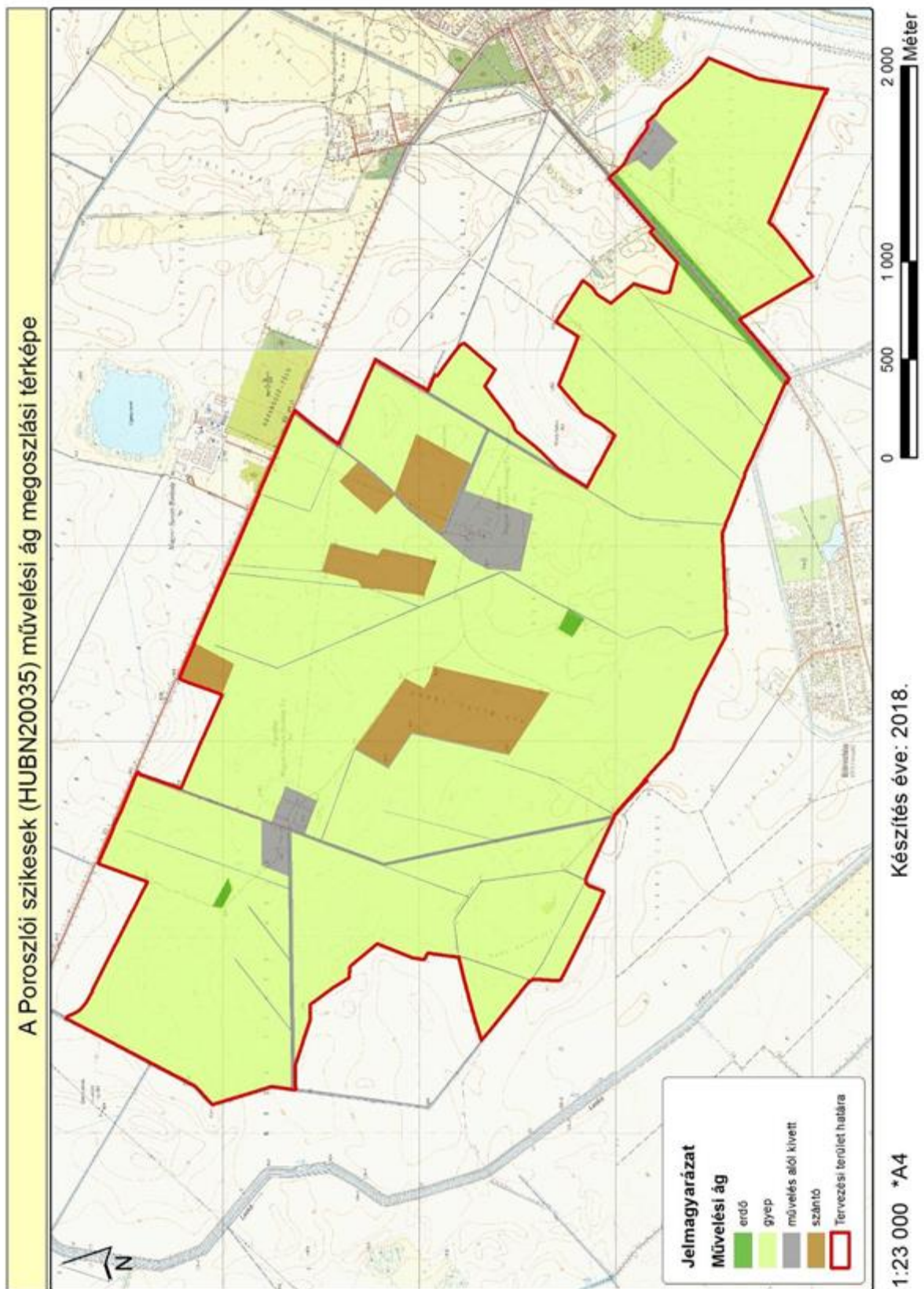

3. ábra: A tervezési terület művelési ág megosztási térképe

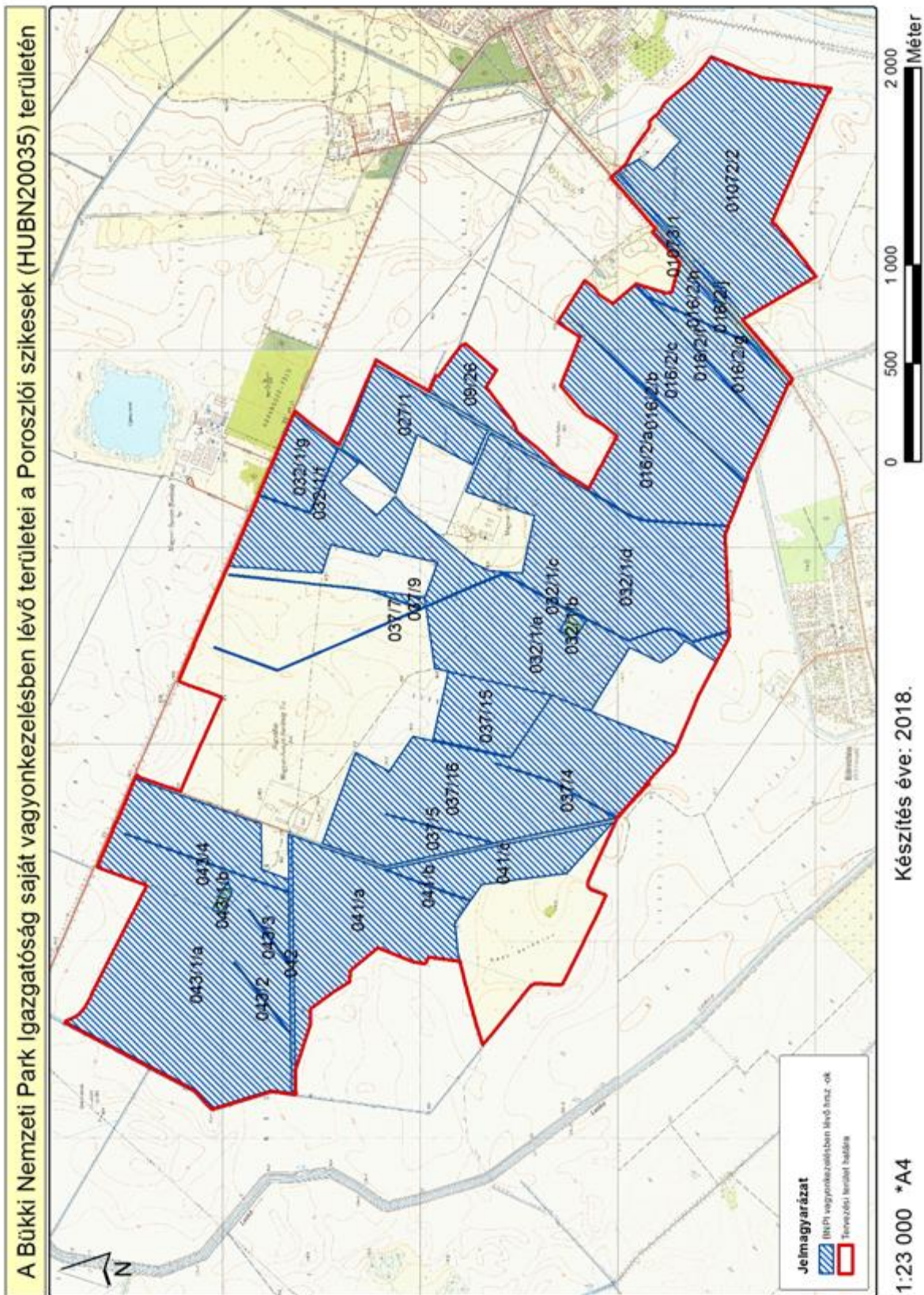

4. ábra: A Bükki Nemzeti Park Igazgatóság saját vagyongekezelésében lévő területei

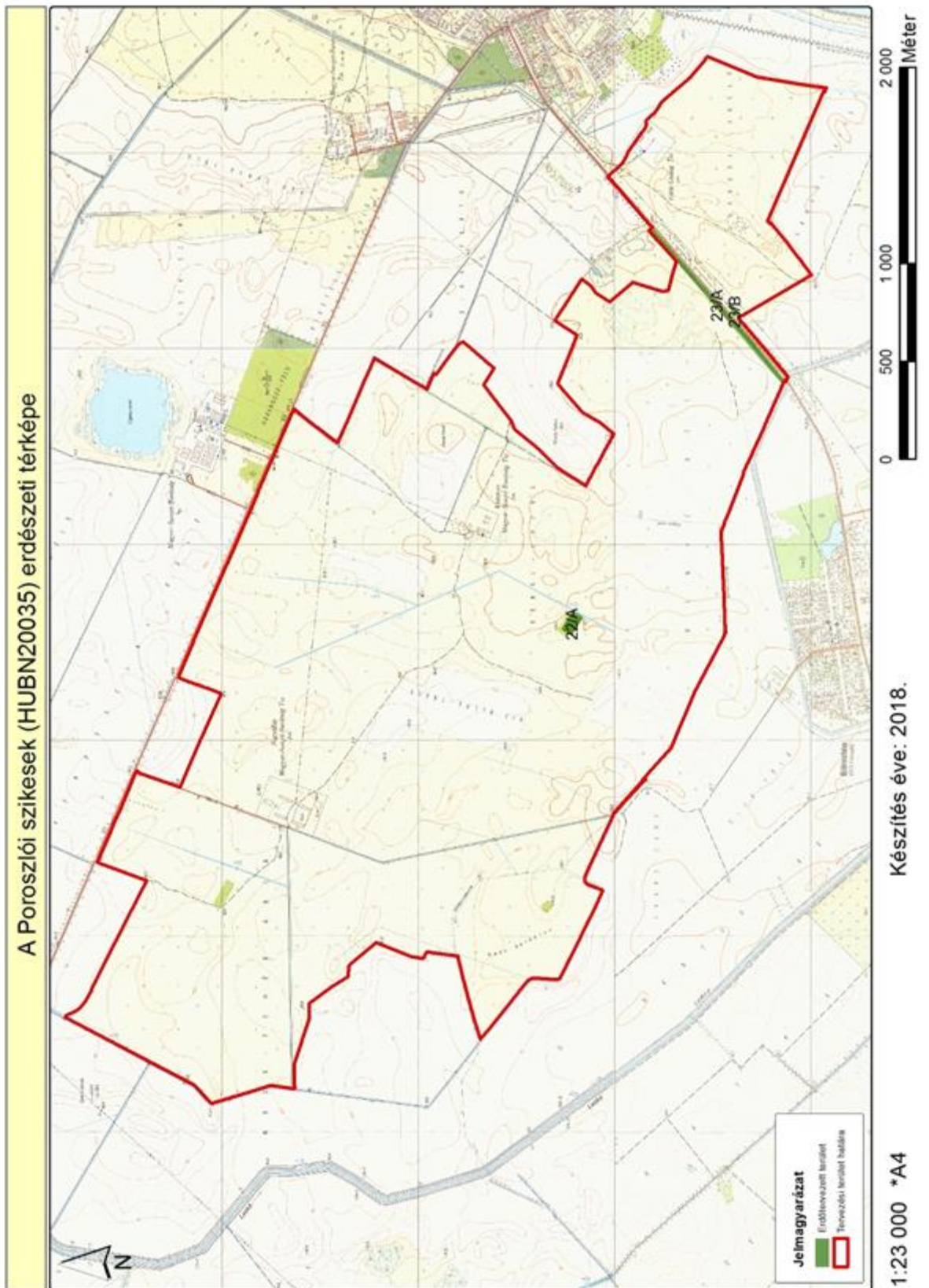

5. ábra: A tervezési terület erdészeti térképe

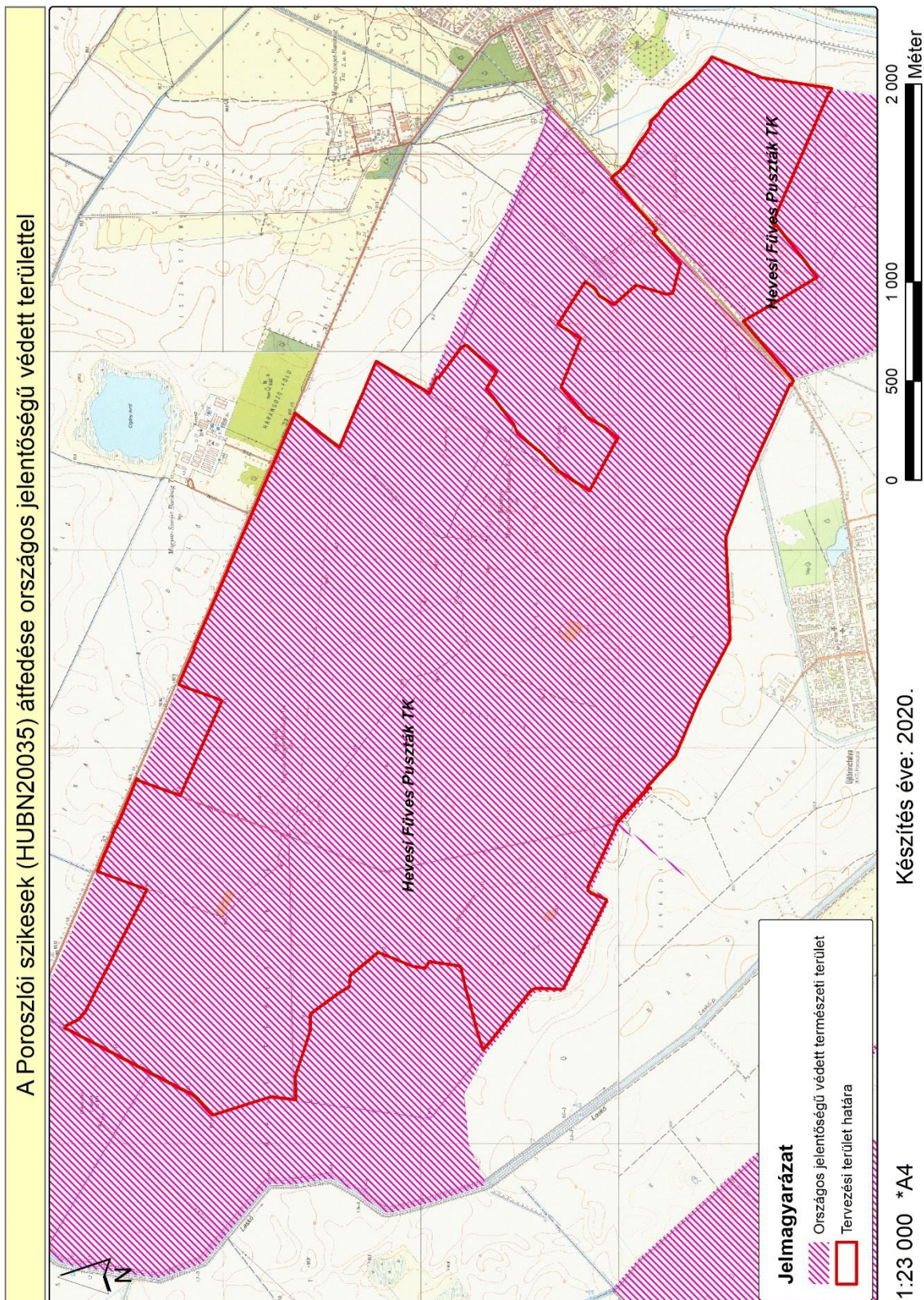

6. ábra: A tervezési terület átfedése országos jelentőségű védett természeti területtel

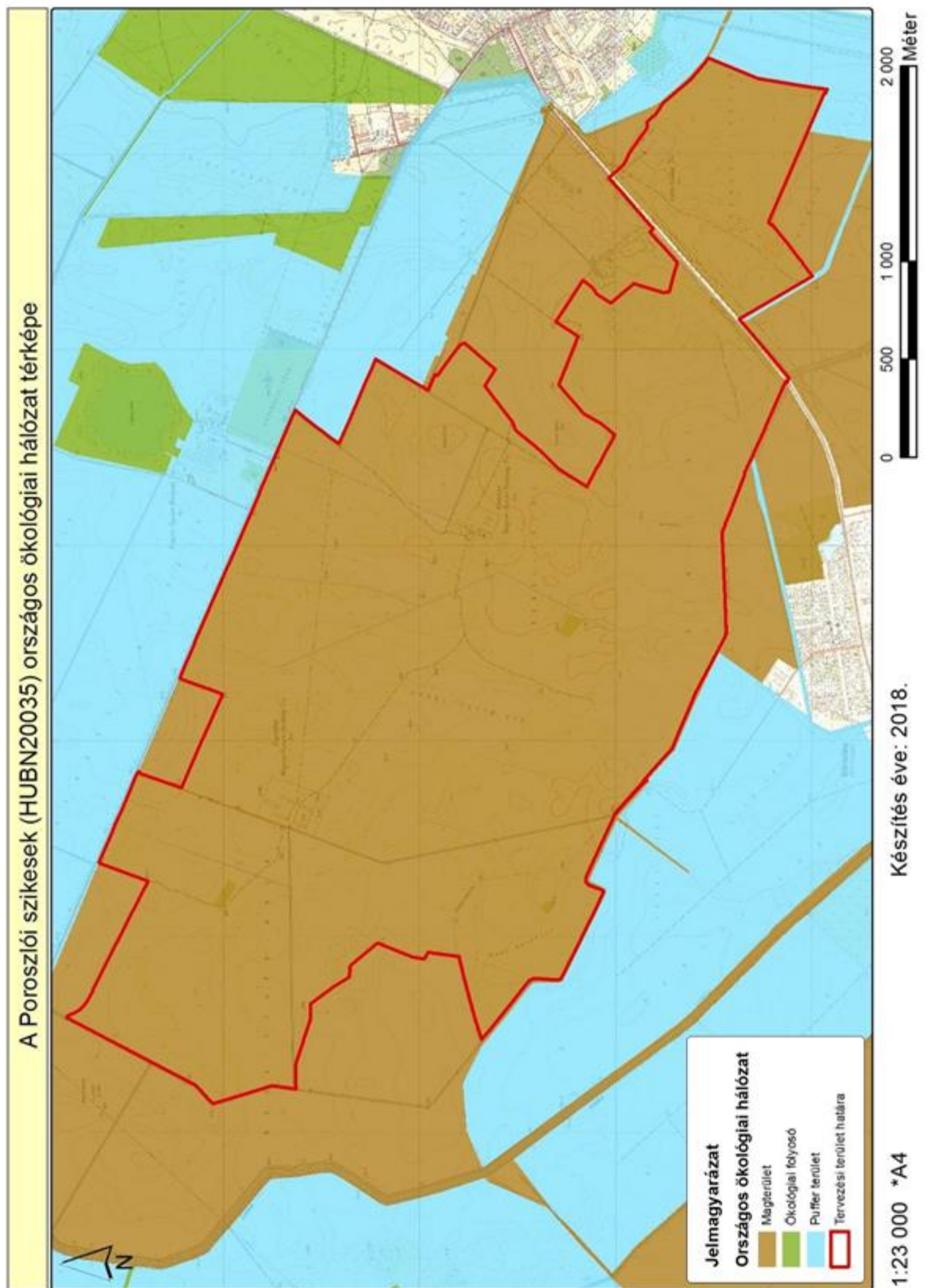

7. ábra: A tervezési terület átfedése az országos ökológiai hálózattal

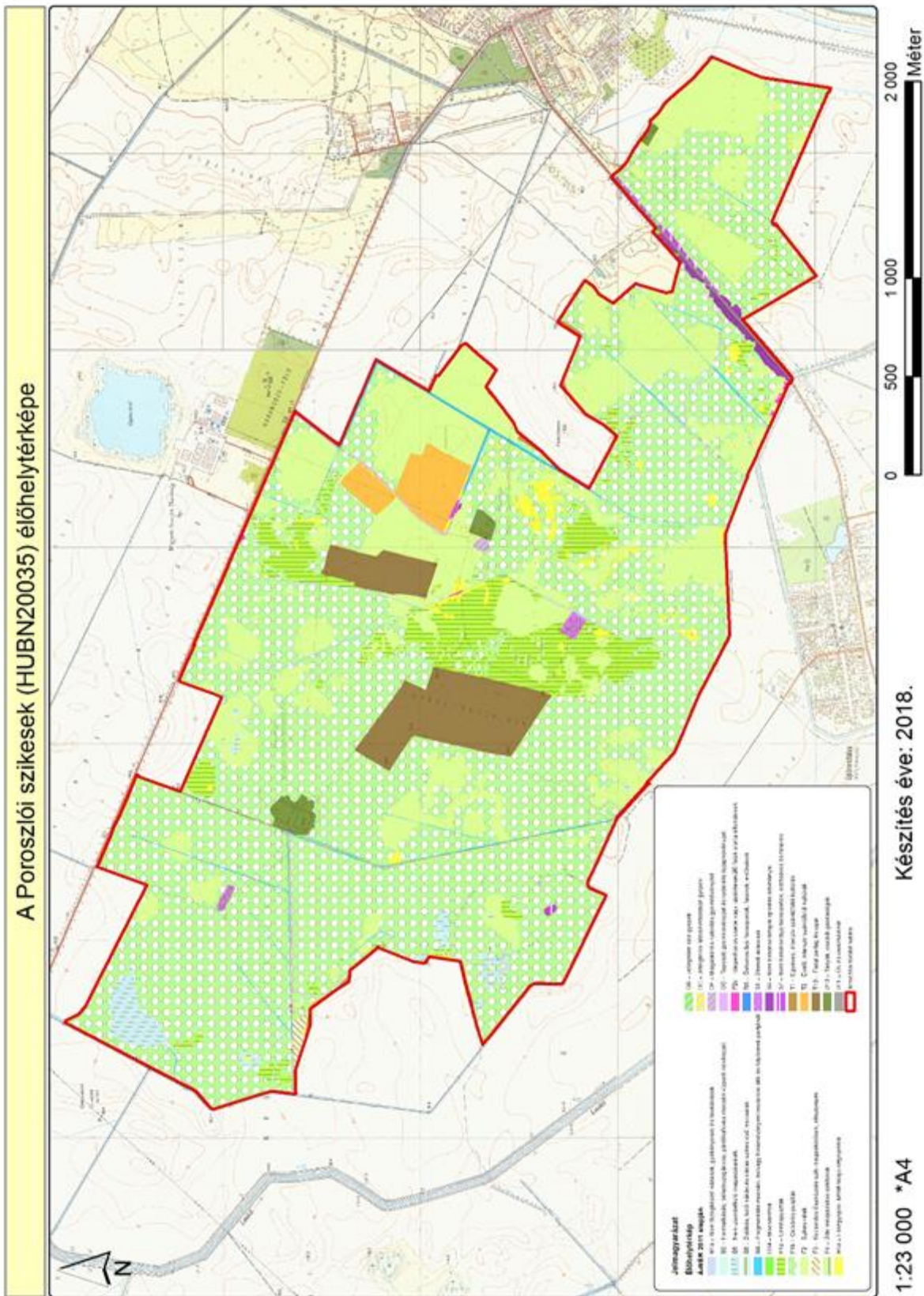

8. ábra: A tervezési terület élőhelyterképe (Á-NÉR 2011 alapján)

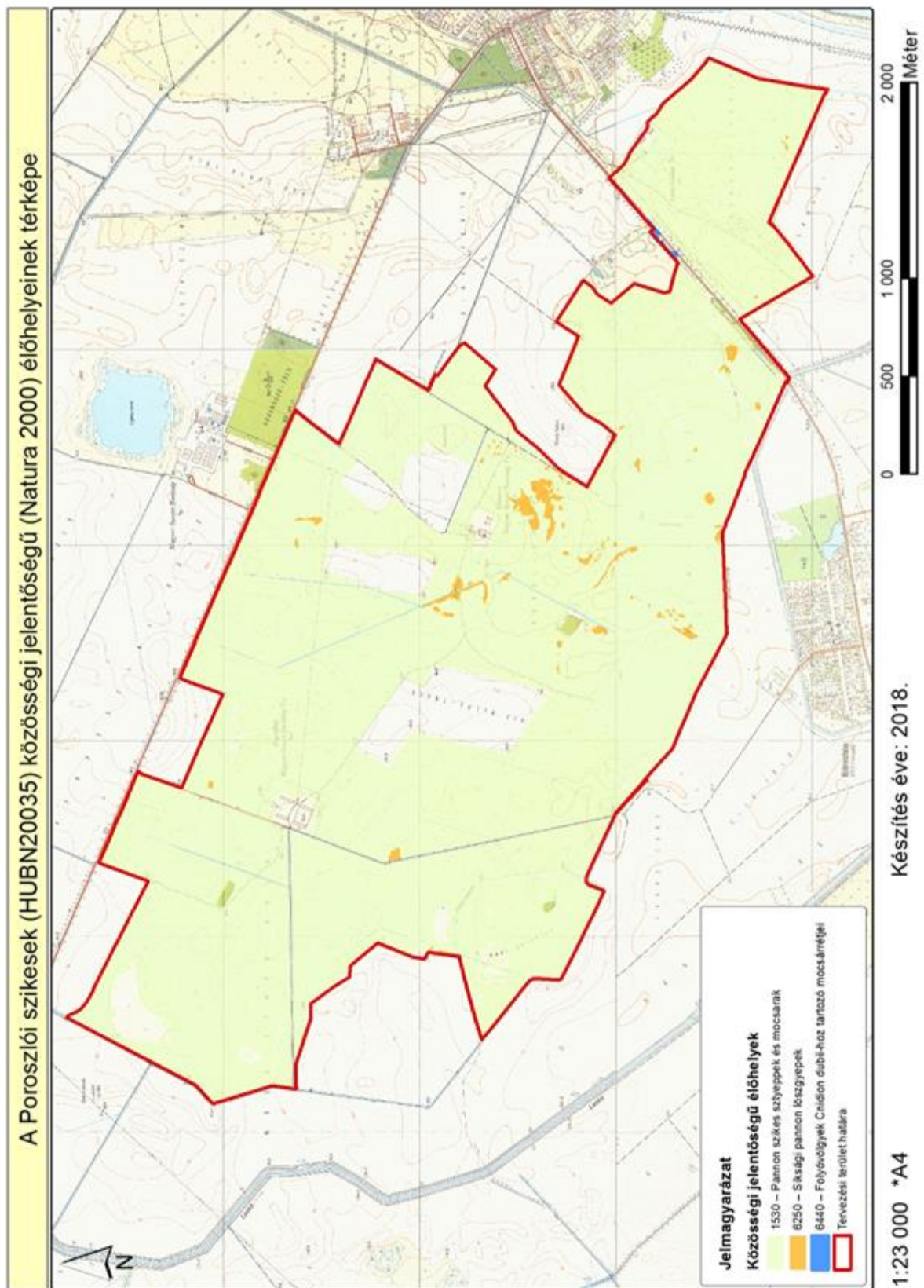

9. ábra: A tervezési terület közösségi jelentőségű (Natura 2000) élőhelytérképe

6. Fotódokumentáció



1. kép: Mozaikos szikes puszta, löszhátakon villás boglárkával (KE-1)



2. kép: Sziki rét és magassásos mozaikja (KE-1)



3. kép: Akácos szárnyékerdő (KE-4)



4. kép: Vízrel telt árkok tavasszal (KE-4)

7. Jóváhagyó nyilatkozat



AGRÁRMINISZTERIUM

Nyilatkozat

A HUBN20035 Poroszlói szikesek kiemelt jelentőségű természetmegőrzési terület Natura 2000 fenntartási terve megfelel az európai közösségi jelentőségű természetvédelmi rendeltetésű területekről szóló 275/2004. (X. 8.) Kormányrendelet 4. §. (4) bekezdésben foglalt tartalmi és formai követelményeknek. A Natura 2000 fenntartási tervet a Natura 2000 fenntartási tervek Szakmai Bizottsága elfogadta.

A HUBN20035 Poroszlói szikesek Natura 2000 területre vonatkozó fenntartási tervet, az agrárminiszter megbízásából, jóváhagyta:

Balczó Bertalan

természetvédelemért felelős helyettes államtitkár

Budapest, 2021. január „13.”